Шахматный бюллетень

5

БИБЛИОТЕКА
Львовского республиканского
ШАХМАТНОГО КЛУБА

Физкультура и спорт 1955 г.

Содержание

Стр.

Теоретический отдел

М. Тайманов. Популярный вариант защиты Нимцовича (Теоретическая справка) 131
К теории ладейных окончаний 135

Отдел партий

Первенство УССР, 1954 г. 137
Первенство Москвы, 1955 г. (Отборочные соревнования) 140
Разные соревнования 143
Первенство Москвы, 1953 г. 148
Международный турнир в Бухаресте, 1953 г. . . 151
Хроника 157
Этюды и задачи 159
Указатели начал и партий 130, 158

УКАЗАТЕЛЬ НАЧАЛ

Цифры обозначают номера партий

1. e2—e4 e7—e5

Дебют четырех коней 3, 108
Защита двух коней 37, 109, 141
Защита Филидора 38, 112
Испанская партия — 2. Kf3 Kc6 3. Cb5
3. . .Cc5 . . . . . 139, 140
3. . .a6 4. Ca4 d6 138
4. . .Kf6 5. d3 36
5. Фe2 (5. O—O Ce7 6. Фe2) . . . 33, 34, 107
5. . .Ce7 6. d3 35
6. Лe1 . . . . . 32, 61—65, 136
5. . .b5 6. Cb3 d6 106
5. . .K : e4 . . . . . 1, 2, 67
5. . .Cc5 66
Итальянская партия 110
Королевский гамбит . . . . 39—41, 133, 142, 143
Королевский контргамбит 4, 5
Центральный дебют 160

1. e2—e4 без ответа e7—e5

Дебют Нимцовича 16
Защита Каро-Канн 53, 77, 78
Сицилианская защита — 1. . .c5
2. Kc3 76
2. Kf3 e6 . . . .46, 75; 2. . .a6 156
2. . .Kc6 3. d4 cd 4. K : d4 Kf6 5. Kc3 d6
6. Cg5 . . . 42, 68, 114, 145
4. . e6 45
5. . .e5 6
2. . .d6 3. d3 . . 155, 158; 3. c3 . . 10, 157;
3. Kc3 . . . . . 50; 3 Cb5+ . . . 154
3. d4 cd 4. K : d4 Kf6 5. Kc3 a6 6. Cc4. . . 43;
6. h3 . . . . 44; 6. g3 . . . . 69, 147;
6. Ce2 . . . . . 73, 151;
6. Cg5 . . . . . 70—72, 146;
6. f4 . . . . . 114, 148—150
Системы с g7—g6
. . . . .7, 8, 9, 47, 48, 49, 74,
. . . . . 115,, 152, 153
Скандинавская защита . . . . . 13—15
Французская защита — 1. . .e6 2. d4 d5
3. Kd2 . . 11, 118; 3. Kc3 . . 116, 117, 159;
3. e5 . . . . . 12, 51, 52

1. d2—d4 d7—d5

Дебют ферзевых пешек 21, 58, 84
Каталонское начало 30, 60, 135, 200
Принятый ферзевый гамбит 83, 120, 121
Славянская защита . . . 56, 57, 79—82, 166—170
Ферзевый гамбит . . 17—20, 54, 55, 119, 161—165

1. d2—d4 Kg8—f6

Защита Грюнфельда
. . . 23, 91—94, 127, 180—184, 185—187
Защита Нимцовича — 2. c4 e6 3. Kc3 Cb4
4. e3 . . . . . 22, 85—90, 122, 123
4. Cg5 . . . . 178; 4. Фc2 . . . . 124;
4. a3 . . . .176, 177; 4. Cd2 179
Защита Рагозина 125, 126
Новоиндийская защита 95, 96 128
Староиндийская защита
с g2—g3 . . . . 24, 25, 59, 98, 129, 130, 133,
187, 188, 192—194
без g2—g3 . . . . 26, 27, 97, 99, 100, 101, 131,
132, 189—191, 195—198
Староиндийское начало 28, 29, 102

Другие начала

Английское начало 103, 134, 199
Голландская защита 31
Дебют Рети 104, 105

Пролетарии всех стран, соединяйтесь!

ШАХМАТНЫЙ БЮЛЛЕТЕНЬ

ОРГАН
КОМИТЕТА ПО ФИЗИЧЕСКОЙ
КУЛЬТУРЕ И СПОРТУ
ПРИ СОВЕТЕ МИНИСТРОВ СССР

№ 5 МАЙ 1955 г.

I год издания

Теоретический отдел

М. ТАЙМАНОВ

Популярный вариант защиты Нимцовича

(Теоретическая справка)

1. d4 Kf6 2. c4 e6 3. Kc3 Cb4 4. e3 0—0 5. Cd3 d5 6. Kf3 c5 7. 0—0 Kc6.

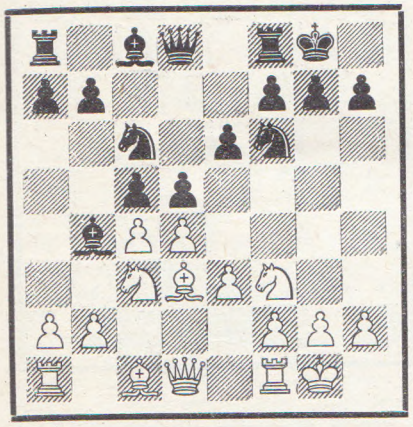

Это положение, часто возникающее и при ином порядке ходов, находится в центре внимания теоретиков. Различная оценка многих продолжений и богатство содержащихся в данном дебютном построении возможностей открывают широкие горизонты перед шахматистами, стремящимися к сложной борьбе.

8. a3.

Наиболее распространенное продолжение, цель которого вынудить черных определить свои дальнейшие планы. Не испытывают трудностей черные при 8. Ke2, например, 8. . .cd 9. ed Ce7 10. b3 b6 11. Cb2 Cb7 12. Kg3 Лc8 (Алаторцев — Петросян, XVIII чемпионат СССР, 1950 г.), или 9. cd ed 10. Ke : d4 Cg4 11. Фb3 Лb8 с удобной игрой для черных (Поляк — Толуш, Рига, 1954 г.). Не проверялся на практике вариант предложенный Камышовым: 8. cd ed 9. Ke5 Лe8 10. K : c6 bc 11. Фa4 или 11. a3 Вместо 9. . .Лe8 невыгодно, как указывает Камышов, 9. . .K : e5 10. de C : c3 11. bc Kd7 из-за 12. f4 и если 12. . .Фe7, то 13. Фf3 Kb6 14. e4 d4 15. cd cd 16. a4!

После 8. a3 применяются ответы **8. . .C : c3** (I), **8. . .Ca5** (II) и 8. . .dc (III).

РАСПОЛОЖЕНИЕ МАТЕРИАЛА

I. 8. . .C : c3 9. bc

А. 9. . .dc 10. C : c4 Фc7.

1. **11. Cd3 e5 12. Фc2.**
   а) **12. . .Cg4;** б) **12. . .Лe8;**
   в) **12. . .Лd8;** г) **12. . .Фe7.**
2. **11. Ca2.**
3. **11. Лe1.**
4. **11. Cb2.**
5. **11. Фe2.**
6. **11. a4** — а) **11. . .e5,** б) **11. . . Лd8,** в) **11. . .b6.**
7. **11. Ce2.**

Б. 9. . .b6 10. cd ed.

1. **11. dc bc 12. c4.**
2. **11. a4.**
3. **11. Cb2.**
4. **11. Kd2.**
5. **11. Ke5.**

II. 8. . .Ca5 9. cd ed 10. dc C : c3 11. bc

А. 11. . .Фa5.

Б. 11. . .Cg4.

III. 8. . .dc 9. C : c4

А. 9. . .Ca5

Б. 9. . .cd 10. ed Ce7 11. Фd3.

1. **11. . .a6.**
2. **11. . .b6.**

I. 8. . . C : c3 9. bc

В данном положении встречаются два главных разветвления, которые мы расмотрим под рубриками А и Б.

А. 9. . . dc 10. C : c4 Фc7

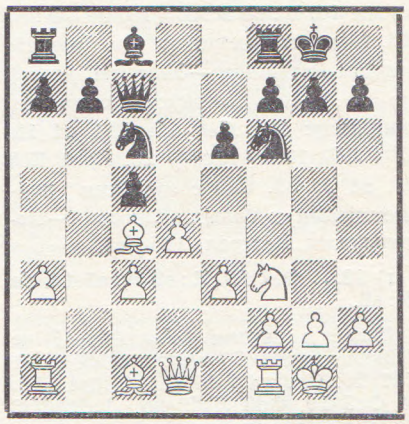

Это, бесспорно, одна из самых популярных и дискуссионных позиций защиты Нимцовича. У белых крепкое положение в центре, а в случае раскрытия игры их слоны могут стать весьма активными. Черные не испытывают затруднений в развитии фигур и располагают возможностью активных операций в центре посредством e6—e5.

1. 11. Cd3 e5 12. Фc2.

а) **12... Cg4 13. К:e5** (К равной игре ведет 13. Кg5 h6 14. Кe4 К:e4 15. С:e4 ed 16. cd cd 17. ed Фd6, Иливицкий—Тайманов, XXI чемпионат СССР, 1954 г.) **13... К:e5 14. de Ф:e5.**

В партии Лилиенталь—Рагозин (XXI чемпионат СССР, 1954 г.) далее было 15. Cb2 Лad8 16. c4 Фd6 17. Cf5 С:f5 18. Ф:f5 Фe6 19. Ф:e6 fe с равными шансами. Однако игру белых можно усилить — 15. h3! Ce6 (На 15... Лad8 следует играть не 16. Лe1 Ce6 17. e4 Кd5! 18. Cd2 Кb6 с хорошим положением у черных, Авербах—Флор, XXI чемпионат СССР, 1954 г., а смело 16. hg К:g4 17. С:h7+ Крh8 18. g3 g6 19. c4!, сохраняя инициативу. Например, 19...Фh5 20. Cb2+ Кр:h7 21. f3) 16. c4 и нельзя 16... Ф:a1 ввиду 17. Cb2 Фa2 18. Лa1.

б) **12... Лe8 13. e4 ed 14. cd Cg4 15. Ф:c5!**

Наиболее активный путь. В партии Порат—Штальберг (XI Олимпиада, 1954 г.) белые завязали осложнения ходом 15. e5, но добились лишь несколько лучшей игры: 15... С:f3 16. ef К:d4 17. С:h7+ Крh8 18. fg+ Кр:g7 19. Cb2 Лad8 20. gf Лh8 21. Крh1 Л:h7 22. Лg1+ Крh8 23. Лg3.

15... К:e4 16. С:e4 Л:e4 17. Кg5! Лe7 18. Фc2 g6 19. Кe4 Cf5 20. Кf6+ Крg7 21. Фd2 Кр:f6 22. d5 Лd8 23. Cb2+ Кe5 24. f4 с опасной инициативой у белых (Бронштейн—Эйве, Швейцария, 1953 г.).

в) **12... Лd8 13. Cb2 Cg4 14. Кg5** (На практике не испытывалось более сильное 14. Кd2!) 14... h6 15. Кe4 К:e4 16. С:e4 Ce6 с равными шансами (Панно—Глигорич, XI Олимпиада, 1954 г.).

Кроме 13. Cb2 заслуживает внимания **13. Лe1.** После **13...Cg4** белые путем **14. К:e5 К:e5 15. de Ф:e5 16. f3** переводят игру на рельсы партии Ботвинник—Эйве (см. далее), но в более выгодной редакции, например: 16...Ce6 17. Лb1 c4 18. Cf1! Лd7 19. e4 Фc5+ 20. Крh1 Кe8 21. a4 b6 22. Ce3 с лучшими перспективами у белых (Глигорич—Неделькович, Белград, 1954 г.).

г) **12... Фe7 13. К:e5 К:e5 14. de Ф:e5.**

Далее в партии Авербах—Эйве (Швейцария, 1953 г.) было 15. Лe1 Cd7 16. Cb2 c4?! 17 С:c4 Кg4 18. f4 Фc5 19. Фd3 Лad8 20. Лad1 Фb6 21. Фe2!, и осложнения окончились в пользу белых. Эйве рекомендует вместо 15... Cd7—15... Лe8! с примерным вариантом 16. Cb2 c4! 17. С:c4 Кg4, и у черных хорошая игра.

Менее убедительно продолжение 15. f3. В партии Ботвинник—Эйве (XI Олимдиада, 1954 г.) черные после 15... Ce6 16. e4 c4! 17. Ce2 Фc5+ 18. Крh1 Кd7! 19. a4 Фc7 20. Ca3 Кc5 21. Лab1 Лfd8 получили полноправную игру.

2. 11. Ca2 e5!

Другие ответы слабее. Например, 11... Лd8 12. Cb2 b6 (12... e5 13. Кg5 Лd7 14. d5) 13. Фe2 Cb7 (Если теперь 13...e5, то 14. Кg5 Лd7 15. d5! К:d5 16. К:f7!!) 14. Лac1 Лac8 15. Лfd1 h6 16. c4 cd 17. ed Фf4 18. d5! и у белых преимущество (Рагозин—Толуш, XVI чемпионат СССР, 1948 г.), или 11... b6 12. Фe2 e5 13. d5 e4 14. Кd2 Кe5 15. c4 Кeg4 16. f4 ef 17. gf Кe5 18. Крh1 с хорошими перспективами у белых (Фурман—Кондратьев, Ленинград, 1952 г.).

12. **Фc2** (В случае 12. d5 к равной игре ведет 12... e4 13. dc ef 14. Ф:f3 Cg4 15. Фg3 Ф:c6 16. c4 Ce2 17. Лe1 Кe4, Ууси—Левенфиш, Москва, 1954 г.). **12...Cg4.**

Если 12... e4 13. Кd2 Лe8, то 14. f3 ef 15. К:f3 h6 16. e4! К:e4 17. Кe5, или 13...Cf5 14. f3 Cg6 15. К:e4 Крh8 16. a4 Лfe8 17. Ca3 К:e4 18. fe Л:e4 19. Фf2, и в обоих случаях у белых преимущество.

После 12... Cg4 не оправдал себя ход 13. d5, примененый в партии Тайманов—Эйве (Швейцария, 1953 г.). Далее было: 13... Кe7 14. c4 С:f3 15. gf Фd7! 16. Cb1 (На 16. Крh1 возможно 16... Фh3 17. Фe2 e4! 18. fe Кg4 19. f3 К:h2) 16... Кg6 17. Фf5 Ф:f5 18. С:f5 Кh4 19. Ce4 К:e4 20. fe f5! с преимуществом у черных.

Сильнее 13. К:e5 К:e5 14. de Ф:e5 15. e4 Лfe8, как было в партии Геллер—Котов, Швейцария, 1953 г., но здесь вместо хода 16 Cb1, позволившего черным добиться отличной игры (16... Лad8 17. f3 Cd7 18. Cb2 Cc6 19. Ca2 Кh5 20. Лad1 Кf4), белым следовало продолжать 16. f3.

3. 11. Лe1 e5.

Слабее 11... Лd8. В партии Авербах—Решевский (Швейцария, 1953 г.) белые добились позиционного перевеса таким путем: 12. Фc2 e5 13. Кg5 Лf8 14. d5 Кa5 15. Ca2 h6 16. Кe4 К:e4 17. Ф:e4 Cd7 18. c4.

12. d5 Кa5!

Если 12...e4, то 13. dc ef 14. Ф:f3 Cg4 15. Фg3 Ф:c6 16. e4! Ch5 17. e5 Кd5 18. e4 с инициативой у белых (Решевский—Эйве, Швейцария, 1953 г.). Слабо 12... Лd8 из-за 13. e4 Кe7 14. Кh4 Кe8 15. f4! с большим преимуществом у белых (Сабо—Слива, Чехословакия, 1954 г.).

13. d6 (На 13. Ca2 хорошо 13... Cg4 или 13... c4) 13... Фb8 (Для уравнения достаточно и 13.. Фb6 14. К:e5 К:c4 15. К:c4 Фa6 16. Фd3 Лd8 17. e4 Ce6, Клюгер—О'Келли, Бухарест, 1954 г.) 14. К:e5 К:c4 15. К:c4 Ce6 16. Кb2 Лd8 17. e4 Л:d6. Шансы сторон равны (Борисенко—Толуш, Рига, 1954 г.).

4. 11. Cb2 e5

Менее последовательно 11...b6 12. Фe2 e5 13. h3 Cb7 14. Ca2! Лfe8 15. Кg5 Лe7 16. d5 Кa5 17. c4 с явным перевесом у белых (Липницкий—Суэтин, Тбилиси, 1951 г.).

12. h3.

Предупреждая связку коня, белые укрепляют центральный форпост d4. В этом смысл плана с ходом 11. Cb2. Нелогично продолжение 12. dc e4 13. Кd4, примененное в партии Левенфиш—Бывшев (Одесса, 1952 г.). После 13... Кg4 14. g3 Кce5 черные перехватили инициативу.

Сложное положение после 12. h3 сравнительно мало встречалось на практике. Испытывались следующие продолжения:

12...e4 13. Кd2 Кe7 14. Лe1 Cf5 15. Лc1 Лad8 16. f3 Cg6 17. Ca2 Лfe8 18. f4. Перспективы белых лучше (Фурман—Рагозин, XXI чемпионат СССР, 1954 г.).

12... b6 13. Лc1 Cb7 14. Ca2 Лad8 15. Фc2 e4 16. Кd2 Лfe8 17. f3 ef 18. К:f3 Фg3 (Опасно 18... Л:e3 из-за 19. Кg5) 19. Лce1. У белых некоторая инициатива (Толуш—Клявинь, Рига, 1954 г.).

12... Cf5 13. Фe2 a6 14. a4 Лfe8 15. Лfd1 Лac8 16. Ca2 e4 17. Кh2 Кa5 18. c4 cd 19. С:d4 Кd7 с примерно равной игрой (Рагозин—Толуш, Ленинград, 1954 г.).

5. 11. Фe2 e5 12. К:e5 К:e5 13. de Ф:e5 14. f3 (На 14. Cb2 сильно 14... Кg4) **14... Ce6!** (Опасно 14... Ф:c3 из-за 15. Cb2 Фa5 16. С:f6 gf 17. Лfd1 с сильной инициативой у белых) 15. С:e6 Ф:e6 16. c4 Кd7! 17. Cb2 Кb6 18. Лac1 Лad8 с отличной игрой у черных (Симагин—Гипслис, Рига, 1954 г.).

Также и после **12. d5 e4! 13. dc Кg4!** 14. g3 ef 15. Ф:f3 Кe5 16. Фf4 Ch3 17. Лd1 Cg4! черные добились преимущества (Иливицкий—Левенфиш, Минск, 1953 г.).

6. **11. a4.**

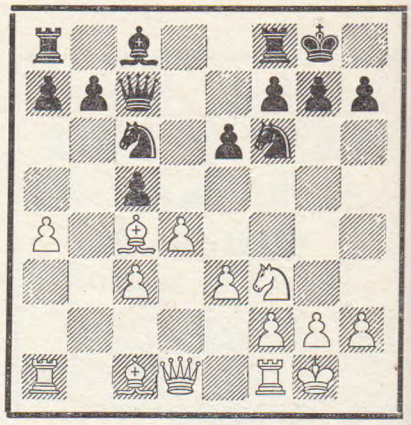

Белые временно отказываются от подготовки продвижения e3—e4 и намечают развитие чернопольного слона на диагональ a3—f8. В распоряжении черных есть несколько примерно равноценных способов развития.

а) **11... e5 12. Ca3.**

В партии по телеграфу Бондаревский—Андерсон (1954 г.) было 12. Фc2 b6 13. Cd3 Лd8 14. Кg5 h6 15. Кe4 К:e4 16. С:e4 Ca6 17. Лd1 Лac8 с равными шансами. Лучше играл в ответ на 12. Фc2 Антошин в партии с Константинопольским (Москва, 1954 г.): 12... ed 13. cd cd 14. Ca3 Лe8 15. ed Cg4 16. Cb5 С:f3 17. gf Кd5 и черные получили позиционное преимущество.

12.. e4 13. Kd2 b6 14. f3 (В случае 14. dc Лd8! у черных достаточная компенсация за пешку) 14... Ka5 15. Ca2 Cb7 16. Фe1 Лae8 17. Фf2 Лe7, и, удержав пункт e4, черные добились полноправной игры (Моисеев—Бывшев, XX чемпионат СССР, 1952 г.).

12...b6 13. Фc2 (13. dc Ka5) **13... Cg4** 14 Kg5 Ka5 15. Ca2 Ch5 16. f4 ef 17. Л:f4 Cg6 18. Фf2 Лae8 со сложной обоюдоострой игрой (Решевский—Найдорф, 5-я партия матча, 1953 г.). Возможно и **13... Cb7** 14. Ce2 e4 15. Kd2 Ka5, как было в 16-й партии того же матча.

б) 11... Лd8 12. Ca3.

На 12. Фe2 в партии Николач—Матанович (Югославия, 1951 г.) последовало 12... e5 13. Kg5 Cg4! 14. f3 Ch5 15. g4 h6 с хорошей игрой у черных.

12... b6

Попытка выиграть пешку посредством 12... cd 13. cd K:d4 14. K:d4 Ф:c4 невыгодна для черных. В партии Котов—Матанович (Стокгольм, 1952 г.) далее было: 15. Ce7 Лd5 16. C:f6 gf 17. Фf3 Cd7 (Если 17... Kpg7, то 18. Фg4+ Kph8 19. Фf4 и нельзя 19... Kpg7 ввиду 20 Kf5+) 18. Ф:f6, и белые, восстановив материальное равенство, остались с лучшей позицией.

13. Лe1 Cb7 14. Ca2 e5 15. Kg5 Лd7 16. d5 Ka5 17. c4 h6 18. Kf3 Ke8 19. Cb2 f6 20. Kd2, и у белых хорошие перспективы на королевском фланге (Лутиков—Толуш, Ленинград, 1954 г.).

Лучшего результата добились черные в партии Лутиков—Шишов (Рига, 1954 г.): 13. Ca2 Ca6 14. Лe1 h6 15. e4 Ka5 16. Cb1 e5! 17. d5 Лe8 с примерно равными шансами.

в) 11...b6 12. Ca3 Cb7 13. Ce2 Лfd8. Далее партия Найдорф—Решевский (Швейцария, 1953 г.) продолжалась 14. Фc2 Ka5 15. dc bc 16. c4 Ce4 17. Фc3 Лab8! с полноправной игрой у черных.

7. 11. Ce2 (Этот пассивный ход не ставит перед черными трудных задач) **11... Лd8 12. Фc2 e5 13. Cb2 Cg4.** В партии Бронштейн—Порат. (X Олимпиада, 1952 г.) было: 14. h3 Ch5 15. de K:e5 16. K:e5 C:e2 17. Ф:e2 Ф:e5 18. c4 Фe7 и шансы сторон оказались примерно равны. Ничего не достигли белые и в партии Борисенко—Авербах, (XVIII чемпионат СССР, 1950 г.): 14. de K:e5 15. c4 K:f3+ 16. gf Ch3 17. Лfd1 Л:d1+ 18. Л:d1 Лd8.

Б. 9...b6

Этим ходом черные вызывают размен на d5 (иначе сильно 10.. Ca6), чтобы, во-первых, вскрыв линию «e»,, затруднить белым продвижение e3—e4, во-вторых, обеспечить свободное развитие своего слона по диагонали c8—h3. Практика, однако, говорит не в пользу продолжения 9... b6.

10. cd ed.

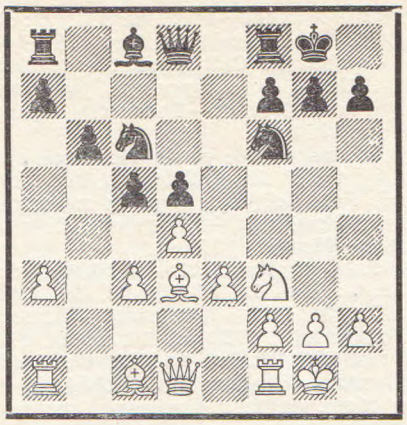

В этом положении на практике также встречалось много продолжений.

1. 11. dc bc 12. c4.

Белые стремятся раскрыть игру для активизации своих слонов и создать в лагере черных изолированную пешку, но возможность быстрого и удобного развития позволяет черным получить полноправную контригру.

Показательны следующие примеры:

12... dc 13. C:c4 Ka5 14. Ce2 Ф:d1 15. Л:d1 Лb8! 16. Cd3 Cb7 17. Cd2 Kb3 18. Лab1 Ce4 с отличной игрой у черных (Р. Бирн—Скельд, X Олимпиада, 1952 г.), или 12... Лb8 13. cd (На 13. Фc2 возможно 13... Cg4 14. Cb2 C:f3 15. gf d4!) 13... Ф:d5 14. Ce2 Фf5 15. Cd2 Лd8 16. Лab1 Ce6, и у черных инициатива (Лилиенталь—Керес, матч-турнир, 1941 г.).

2. 11. a4.

В связи с угрозой 12. dc bc 13. Ca3 белые вынуждают продвижение 11... c4, после чего возможна подготовка продвижения e3—e4, а чернопольный слон овладевает диагональю a3—f8.

11... c4 12. Cc2 Cg4.

На 12... Ke4 Бондаревский и Керес рекомендуют 13. C:e4! (Слабее сыграл Сабо в партии с Найдором, Швейцария, 1953 г.: 13. Фe1 Лe8 14. Cb2 Cf5 15. Kd2 Фg5, и, удержав пункт e4, черные добились полноправной игры) 13...de 14. Kd2 f5 15. Ca3 Лf6 (Если 15...Лe8, то 16. K:c4 Ca6 17. Kd6) 16. f3 ef 17. Л:f3 с лучшим положением у белых.

13. Фe1.

В партии Тайманов—Ботвинник (матч, 1953 г.) далее было 13... Лe8? 14. Kh4 (Менее активно 14. Kd2 Ke7 15. f3 Cf5, Толуш—Керес, Таллин, 1945 г.) 14... Ch5 15. f3 Cg6 16. K:g6 hg 17. e4, и у белых лучшая игра.

Рассмотрим другие продолжения за черных на 13-м ходу, рекомендованные аналитиками.

13... Ch5 14. Kd2 Cg6 15. C:g6 hg 16. e4 K:e4 17. K:e4 de 18. Ф:e4 Фd7 и черные достигают уравнения (Предложено Кересом).

13...Ke4 Этот ход (Эйве) также позволяет черным добиться полноправной игры. Например, 14. C:e4 de 15. Kd2 Фd5 16. f3 Cf5, или 14. Kd2 K:d2! 15. C:d2 f5 16. f3 Ch5 17. e4 fe 18. fe Л:f1+ 19. Ф:f1 Cg6 с уравнением шансов.

3. 11. Cb2.

Цель этого хода заключается в подготовке плана, рассмотренного выше (см. А, 1), но с уже развитым на b2 слоном, что явилось бы важным усилением.

11... c4 (Черные стремятся ограничить подвижность белых слонов) **12. Cc2 Cg4.**

Необходимо предупредить позиционную угрозу e3—e4. Поэтому недостаточно здесь 12... Ke7, как играл Решевский против Найдорфа в матче 1952 г. Далее было 13. Kd2 (Сильнее, чем 13. Ke5, что встретилось в другой партии того же матча) 13... Лe8 14. Лe1 Cf5 15. f3 C:c2 16. Ф:c2, и белые достигли очевидного превосходства.

13. Фe1 Ke4 14. Kd2 K:d2 15. Ф:d2 Ch5 16. f3 Cg6 17. e4 Фd7 18. Лae1. Как показали партии Смыслов—Петросян и Решевский—Петросян (Швейцария, 1953 г.), игра белых лучше.

Иначе продолжали черные в партии по телеграфу Свердловск—Новосибирск (1954 г.): 13...C:f3 14. gf Фd7 15. Kpg2 Лae8 16. Лg1 Kh5 17. Фf1 f5 18. Kph1, и в возникшей сложной борьбе шансы белых также реальнее.

4. 11. Kd2

Малоиспытанное на практике, но заслуживающее внимания продолжение. Белые предотвращают возможную связку коня и намечают подготовку продвижения e3—e4.

11... Ce6 12. Cb2 c4 13. Cc2 b5 14. f3 a5 (В ответ на готовящиеся операции белых в центре черные проводят пешечное наступление на ферзевом фланге) 15. Лe1 Фb6 16. Kf1 b4 17. Фd2 b3 18. Cb1 a4 с хорошей игрой у черных (Эйве—Авербах, Швецария, 1953 г.).

Все же на основании этой партии нельзя делать вывод о безобидности хода 11. Kd2, так как белые могли действовать более энергично. Бондаревский и Керес рекомендуют вместо 15. Лe1 немедленное 15. e4 и если 15... de, то не 16. fe ввиду 16... Kg4, а 16. K:e4 с многообещающим положением.

5. 11. Ke5.

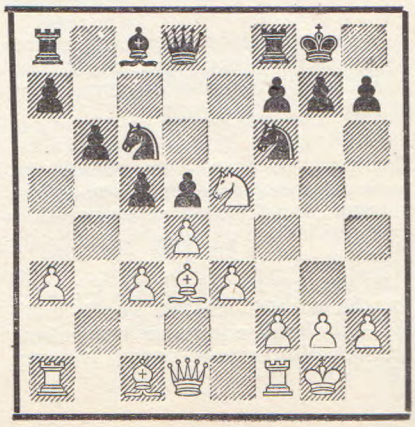

Повидимому, это продолжение ставит перед черными наиболее трудные задачи.

11...Фc7 12. К:c6 Ф:c6 13. f3 Сe6 14. Фe1.

Разменяв коней, белые лишили черных возможности активной игры на ферзевом фланге, так как они не имеют теперь важного во многих позициях такого типа маневра Кc6—a5—c4. В случае же вскрытия линии «c» путем 14... cd 15. cd Лc8 белые, играя 16. Сd2, контролируют поля вторжения и обезвреживают контригру черных. Пользуясь этим, белым могут вести наступление в центре и на королевском фланге.

14... Кd7 15. e4 c4 (На немедленное 15... f5 очень сильно 16. c4!) 16. Сc2 f5 17. e5 Лf7 18. a4 a5 19. f4 и у белых значительный позиционный перевес.

Показательна также партия Рабар—Петросян (Белград, 1954 г.), где после 11...Фc7 12. К:c6 Ф:c6 13. f3 черные вместо 13... Сe6 избрали другой метод игры, связанной с активными операциями на ферзевом фланге: 13... a5 14. Фe2! (Препятствуя развитию черного слона на a6) 14... c4 15. Сc2 b5, но и здесь посредством 16. Фe1! белые поставили противника перед трудными задачами.

Рассмотрим другие возможности черных на 11-м ходу:

11... К:e5 12. de Кd7 13. f4 c4 14. Сc2 Кc5 15. a4 с несколько лучшей игрой у белых (Консультационная партия, Бондаревский и Левенфиш—Толуш и Тайманов, 1953 г.), или 11... Сb7 12. К:c6 С:c6 13. dc bc 14. Фc2 Лb8 15. c4 также с лучшими шансами у белых.

II. 8... Сa5

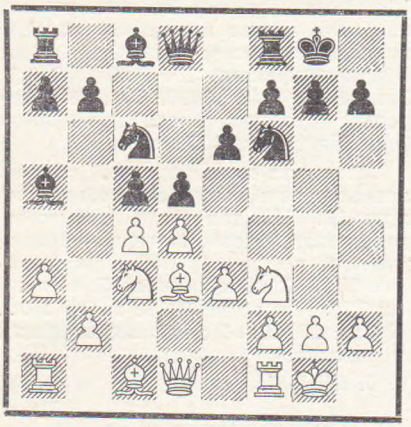

В этом варианте черные стремятся поддержать напряжение, предоставляя белым самим определить положение пешек в центре.

9. cd

Практика показала, что только это продолжение, связанное с идеей раскрытия игры, ставит перед черными серьезные задачи. Другие ходы слабее:

9. Кe2 cd 10. ed dc 11. С:c4 h6 12. Сf4 a6 13. Лc1 Кe7 14. Сa2 Сd7 15. Сe5 Кed5 с отличной игрой у черных (Петросян—Толуш, Тбилиси, 1951 г.).

9. Лe1 a6 10. dc (На 10 cd не плохо 10.., К:d5) 10... dc 11. С:c4 С:c3 12. bc Ф:d1 13. Л:d1 Кe4 14. Сb2 Кa5 15. Сa2 К:c5 16. c4 Кa4 17. Сe5 Лe8 с примерно равными шансами (Клюгер—Троянеску, Бухарест, 1954 г.).

9. Кa4 cd 10. ed dc 11. С:c4 h6! 12. b4 Сc7 13. Сb2 b6 14. Кe5 Сb7 15. Лc1 Лc8, и у черных хорошая игра (Решевский—Левенфиш, Ленинград—Москва, 1939 г.).

9. h3 cd (Или 9... Фe7 10. Фc2 dc 11. С:c4 cd 12. ed Лd8 13. Лd1 Сb6 14. Сe3 Кd5, Кузьминых—Хасин, Ленинград, 1952 г.) 10. ed dc 11. С:c4 Сb6 12. Сe3 Кd5 13. С:d5 ed (Пасман—Клявинь, Рига, 1954 г.), и в обоих случаях у черных полноправная игра.

9...ed 10. dc С:c3 11. bc.

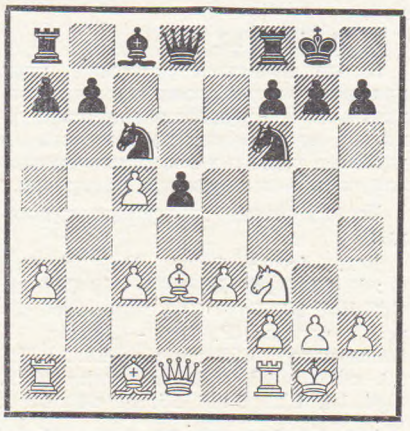

В данной позиции имеется два основных разветвления: **11... Фa5 (А)** и **11... Сg4 (Б)**

А. 11...Фa5

В этом положении не оправдал себя ход 12. Лb1. В партии Бронштейн—Моисеев XIX чемпионат СССР, 1951 г.) черные после 12... Ф:c5 13. Лb5 Фe7 14. c4 a6 15. Лb2 dc 16. С:c4 b5 17. Сe2 Сf5 18. a4 b4 19. a5 Фc5 добились полноправной игры.

Сильнее 12. Фc2 Ф:c5 13. a4 Лe8 14. Сa3 Фa5 15. Лfb1 Фc7 16. c4 dc 17. Ф:c4 Сe6 18. Фc2 Сd5 19. Лb5, и белые добились активной фигурной игры (Ландау—Флор, Бормос, 1939 г.)

Интересные осложнения возникают, если белые играют 12. c4?! В партии Новотельнов—Смыслов, XIX чемпионат СССР, 1951 г., черные приняли жертву ладьи путем 12... Фc3 13. cd! Ф:a1, но после 14. Фc2 Кa5 15. e4! Сd7 16. Сb2 Фa2 17. Кd4 Лfc8 18. Лa1 Л:c5 19. Л:a2 Л:c2 20. К:c2 проиграли партию.

Правильный ответ черных заключался в 12... dc! 13. С:c4 Фc3 14. Фb3 (На 14. Фe2 хорошо 14... Кa5) 14.. Ф:a1 (Керес предлагает 14... Ф:b3 15. С:b3 Кe4 с равной игрой) 15. Сb2 Кa5 16. Фc3 Ф:b2 17. Ф:b2 К:c4 18. Фb4 Сe6 19. Кg5 Сd5 20. e4 a5 21. Фc3 К:e4 22. К:e4 С:e4 23. Ф:c4 Сc6. В создавшемся положении минимальный материальный перевес белых недостаточен для победы (Указано Бронштейном).

Б. 11... Сg4

Не спеша отыграть пешку (Партия Ландау—Флор показывает, что это ведет к трудностям), черные стремятся к быстрейшей мобилизации сил. Это продолжение наиболее часто применяется в последнее время.

12. c4.

Белые должны оживить своего чернопольного слона. Поэтому нельзя считать удачным встречавшийся на практике ход 12. Лb1. После 12... Фc8! продолжения 13. h3 Сh5 14. Сe2 Лd8 15. Сb2 Кe4 16. Кd2 С:e2 17. Ф:e2 К:c5 18. c4 d4! (Панно—Авербах, 1954 г.) или 13. Сe2 Кe4 14. Сb2 Лd8 15. Фc2 К:c5 16. c4 Сg6 17. Фc3 d4! 18. ed Кa4! 19. Фb3 С:b1 (Бондаревский—Хасин, Ленинград, 1952 г.) не могут быть признаны удовлетворительными для белых.

12... Кe5.

13. cd С:f3 (Плохо 13... Ф:d5 из-за 14. С:h7+ Кр:h7 15. Ф:d5 К:d5 16. К:e5. В случае 13... К:d5 белые добиваются преимущества, играя 14. Сe4, или 13...К:f3+ 14. gf Сh3 15. e4) 14. gf Ф:d5 15. Сe2 Ф:c5 16. Сb2 Лad8 17. Сd4. Практический опыт свидетельствует, что несмотря на ослабление королевского фланга белых, их два слона в открытом положении оказываются сильнее двух коней черных. Это позволяет считать шансы белых в предстоящей сложной борьбе более предпочтительными. В качестве примера сошлемся на партии Айзенштадт—Бывшев (Ленинград, 1952 г.), Банник—Кобленц (Ростов-на-Дону, 1953 г.) и Фурман — Владимиров (Горький, 1954 г.).

Менее энергично продолжение 13. Сb2. В случае 13... К:f3+ 14. gf Сh3 15. Лe1 Кe4! 16. Сe5 Фg5+ 17. Сg3 К:g3 18. hg dc 19. С:c4 Ф:c5 шансы сторон равны (Фурман—Тайманов, XXI чемпионат СССР, 1954 г. и Фурман—Черепков, Рига, 1954 г.).

III. 8.. dc

Эластичное продолжение, сохраняющее за черными возможность выбора различных планов игры.

После **9. С:c4** встречалось: 9... С:c3 (Это продолжение в связи с 10. bc Фc7 приводит к позиции, разобранной выше), **9... Сa5 (А)** и **9... cd (Б).**

А. 9... Сa5

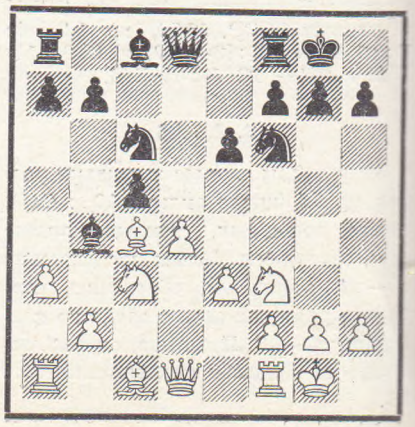

Пользуясь тем, что после размена на c4 продолжение 10. dc С : c3 11. bc Фа5 или 11... Ке4 не опасно для черных, они стремятся поддержать напряжение в центре и сохранить активного слона. Однако при этом черные теряют время, что позволяет белым захватить инициативу.

10. Фd3!

Этот ход, содержащий позиционную угрозу 11. dc, ставит перед черными наиболее сложные задачи. Чаще всего встречается ответ **10... a6**, но его вряд ли можно признать удачным. Заслуживает внимания **10... Cb6**, после чего размен на c5 не сулит белым преимущества (11. dc С : c5 12. b4 Cb6 13. Cb2 a6), но ход 11. Лd1 сохраняет за ними некоторые позиционные выгоды.

После **10... a6** сильнейшим является продолжением **11. dc**, ведущее к окончанию, в котором слоны белых становятся весьма активными.

Менее убедительно 11. Лd1 b5 12. Ca2 Cb7 13. Cb1 cd 14. ed Ке7 15. Кg5 Кg6 и у черных полноправная игра (Найдорф—Решевский, матч, 1952 г.). Позднее в том же матче Найдорф несколько улучшил игру белых, сыграв на 13-м ходу dc и на 13... С : c3 — 14. Фc2!, но и здесь после 14... Фе7 15. Ф : c3 Лfd8 16. Cd2 Ке4 17. Фc2 К : c5 Решевский уравнял шансы.

Ничего не дает и 11. Ке4. В партии Рабар—Ивков (Белград, 1954 г.) на это последовало 11... b5 12. Ca2 c4 13. Фc2 К : e4 14. Ф : e4 Cb7 15. Cb1 g6 с хорошей игрой у черных.

11... Ф : d3 12. С : d3 С : c3 13. bc Кd7 14. a4 К : c5 15. Cc2.

Далее в партии Фурман—Троянеску (Бухарест, 1954 г.) было: 15... Ка5 (При 15... Ле8 16. Ca3 Кd7 17. Лfd1 перевес белых также очевиден, Алаторцев—Левенфиш матч, 1938 г.) 16. Ca3 b6 17. Лfb1! (Слабее 17. Ке5 f6!, тренировочная партия Болеславский— Смыслов, 1953 г.) 17... Кc4 18. Л : b6!, и белые добились материального перевеса.

Б. 9... cd 10. ed Ce7

Своеобразным путем создалась позиция, характерная для схем принятого ферзевого гамбита. Белые фигуры расположены более активно и могут быть быстро мобилизованы. Наличие в лагере белых изолированной пешки на d4 в сложном миттельшпиле не является недостатком, так как центральная пешка создает опорные пункты для белых фигур. Положение черных прочное, но стесненное. Лишь в случае перехода в окончание их лучшее пешечное расположние будт играть существенную роль. Практика показывает, что шансы белых предпочтительнее.

11. Фd3.

Кроме этого хода самостоятельное значение имеет продолжение 11. Cf4 и 11. Ле1.

11. Cf4 a6 12. Ca2 b5 13. d5 ed 14. К : d5 К : d5 15. С : d5 Cb7 16. Ке5 К : e5 17. С : b7 Ла7 18. Ce4 Ф : d1 19. Ла : d1 Кc4! с равной игрой (Бронштейн—Болеславский, 1950 г.).

11. Ле1 b6 12. Cf4 Cb7 13 Ca2 Лc8 14. Фd3 Фd7 (На 14... Кb8 сильно 15. Кg5, и если 15... Ca6, то 16. Фh3 Ф : d4 17. Ле4 Фd3 18. Ле3 Фd4 19. С : b8 Л : b8 20. К : f7! с преимуществом у белых, Петросян—Иливицкий, Тбилиси, 1951 г.) 15. Лаd1 Кd5 16. Cb1 g6 17. Ch6 Лfe8 18. Ке4 с инициативой у белых (Найдорф—Решевский, матч, 1953 г.)

После 11. Фd3 на практике встречались два основных разветвления: 11...a6 и 11...b6.

1. 11... a6 12 Cg5 b5.

Наиболее последовательный ответ. В случае 12...Кd5 возможно 13. С : d5 С : g5 (Или 13...ed 14. С : e7 К : e7 15. Лfe1 Cf5 16. Фd2 Фd6 17. Фg5 Ce6 18. Ка4 с позиционным перевесом у белых, Алаторцев—Кан, Ленинград, 1950 г.) 14. С : c6! bc 15. К : g5 Ф : g5 16. Фе3! Фd8 17. Ка4 с лучшим положением у белых (Ууси—Флор, Москва, 1953 г.). В партии Тайманов—Голомбек (Стокгольм, 1952 г.) в ответ на 12... Кd5 белые сыграли 13. Ке4 и после 13... С : g5 14. Ке : g5 g6 (Лучше 14...Кf6) 15. Лас1 Ка5 16. Ca2 Cd7 17. Фd2 также добились перевеса.

13. Ca2 Cb7 14. Лаd1.

Решевский против Штальберга (X Олимпиада, 1952 г.) продолжал 14. Cb1 g6 15. Лd1 и после 15... Ле8? 16. Ca2 b4 17. Ка4 Кd7 18. d5! получил сильное давление. Однако путем 15... Ка5 16. Ca2 Кd5 черные уравнивали положение.

14... Лc8 (Если 14... Кd5, то не 15. Ке4? ввиду 15... Кdb4!!, Газенфус — Флор, 1937 г., а просто 15. С : d5 С : g5 16. К : g5 Ф : g5 17. Ce4 с позиционным преимуществом у белых) **15. Лfe1.**

Положение белых несколько лучше. В партии Бондаревский — Сокольский (XVIII, чемпионат СССР, 1950 г.) далее возникли интересные осложнения: 15... Кd5 16. К : d5 С : g5 17. Кb6 Кb4 18. ab С : f3 19. Ф : f3 Ф : b6 20. Фg4 Ce7 21. Л : e6! и в получившемся окончании у белых лучшие перспективы.

2. 11...b6 12. Cg5 Cb7 (При этом продолжении черным не удается добиться равенства) **13. Лаd1 Кd5** (Обычный в подобных позициях маневр. Черные стремятся разменами облегчить защиту) **14. С : d5!**

Другие ходы позволяют черным нейтрализовать давление. Например, 14. Cc1 К : c3 15. bc Cf6 16. Лfe1 Фc7 17. Ca2 Ке7 с равными шансами. (Тайманов—Штольц, Стокгольм, 1952 г.), или 14. Ке4 Лc8 15. Cd2 Кb8 16. Кeg5 g6 с прочной позицией у черных (Алаторцев—Авербах, XVI чемпионат СССР, 1948 г.).

14... С : g5 (И после 14... ed 15. С : e7 К : e7 16. Лfe1 у белых лучшие перспективы) **15. Ce4.**

Белые имеют неоспоримый позиционный перевес. Показательны следующие примеры: 15... g6 16. Фb5 Ce7 17. d5 ed 18. К : d5 Cd6 19. Лfe1, и черные не имеют удовлетворительной защиты (Гольдберг—Сидоров, Рига, 1954 г.); 15... h6 16. d5! ed 17. С : d5 Лc8 18. К : g5 Ф : g5 19. Ке4 Фg6 20. Кd6 с решающим перевесом у белых (Фурман—Вельтмандер, Челябинск 1953 г.).

К теории ладейных окончаний

В партии Глигорич — Эйве из турнира гроссмейстеров в Швейцарии 1953 года встретилось интересное и важное в теоретическом отношении ладейное окончание. Оно подверглось детальному анализу Эйве и Трифуновича.

Мы приводим текст партии с отдельными примечаниями Эйве с 38-го хода белых, сразу после размена последних пешек на ферзевом фланге и перехода в окончание «четыре против трех». Начиная с 64-го хода белых, когда эндшпиль приобретает наибольший интерес, примечания Эйве переведены полностью, а Трифуновича — в тех случаях, когда они не совпадают с

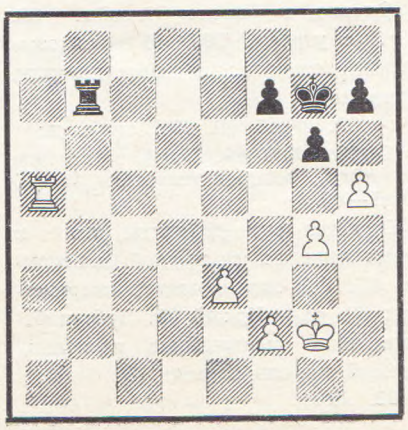

комментариями Эйве или дополняют их.

38. g5 gh.

Ходом 38...h6! черные обеспечивали себе ничью. Продолжение в тексте ведет к ослаблению пешечного расположения черных, но кто мог предполагать, что в получившемся теперь окончании — три пешки против трех! — это сыграет столь значительную роль (Э).

39. Ла6 Лb3 40. Лh6 Ла3 41. Крg3 Ла1 42. e4 Лg1+ 43. Крf4 Лh1 44. e5 h4 45. Крg4 Лg1+ 46. Крf5 Лh1 47. Крg4 Лg1+ 48. Крf5 Лh1.

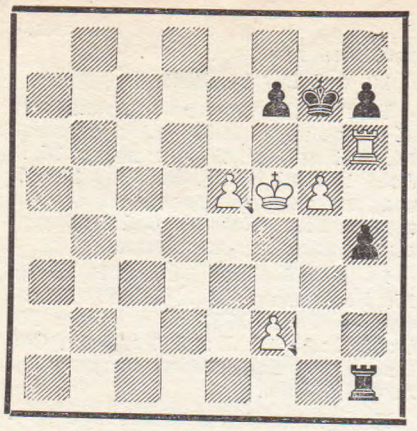

Эндшпиль, который теперь получился, весьма поучителен и представляет ценный вклад в теорию ладейных окончаний. Далее он распадается на три фазы:

а) завоевание черной пешки «h»;

б) целесообразное расположение белого короля и белой ладьи;

в) продвижение белой пешки «f» и заключительный выигрывающий маневр (Э).

49. f4 h3 50. Крg4 Лg1+ 51. Крf3 Лf1+ 52. Крg3 Лg1+ 53. Крf2 Лh1 54. Лf6 Лa1 55. Крg3 Лh1 56. Крg4 Крg8 57. Лh6 h2 58. Крg3 Лg1+ 59. Кр:h2.

Первая фаза эндшпиля закончена. Теперь задача белых заключается в том, чтобы централизовать короля и перевести ладью на другой фланг (Э).

59. ..Лg4 60. Лf6 Крg7 61. Крh3 Лg1 62. Крh4 Лh1+ 63. Крg4 Лg1+.

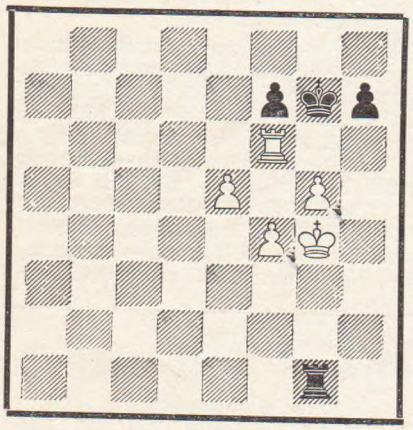

64. Крf5.

Белая ладья не может покинуть шестую горизонталь, что позволило бы черным разменять пешку путем h7—h6 (Т).

64. . .Лf1.

Черные решились вести защиту с таким расчетом, чтобы привязать белого короля к пешке «f». Как только король уйдет, черные должны начинать шахи по вертикали.

Упорное сопротивление черные могли оказать посредством 64. . . Лa1, сохраняя возможность как вертикальных, так и горизонтальных шахов. Главный вариант, все же ведущий к выигрышу белых, таков: 64. . .Лa1 65. Лc6 Лa4 66. Лc7 Крf8 67. Крg4 Лa1! 68. f5! — несмотря на все шахи!— 68. . .Лg1+ 69. Крf4 Лf1+ 70. Кре4 Лe1+ 71. Крd5 Лd1+ 72. Крc6 Лc1+ 73. Крd7 Лd1+ 74. Крc8 Лd5 (На 74. . .Лg1 следует 75. f6 Л:g5 76. Крd7 и т. д.) 75. f6 Л:e5 76. Крd7!, и белые, разменяв ладьи, вынуждают переход в выигрышный пешечный эндшпиль, например, 76. . .Лd5+ 77. Крc6 Лd8 78. Лd7! и т. д. (Э).

Журнал «Чесс» приводит со ссылкой на Эйве следующие дополнительные варианты:

а) 65. . .Лa7 66. Крg4! Лe7 67. Крh5 с последующим f5;

б) 67. . .Лa5 68. Крf3 Лa3+ 69. Кре4 Лa4+ 70. Кре3 Лa3+ 71. Крd4 Лa4+ 72. Лc4 Лa1 73. f5 Лg1 74. Крd5 Л:g5 75. f6 Кре8 76. Крd6 Крd8 77. Лa4 и т. д.;

в) 78. .Лc8+ 79. Крb7 Лe8 80. Крc7 и 81. Лd8; 78. . .Лa8 79. Крb7; или, наконец, 78. . .Лb8 (e8) 79. Крc7.

65. Лc6 Крf8 66. Лc8+ Крg7 67. Лd8!

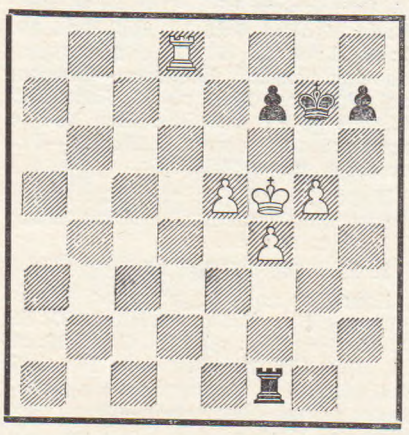

Мы находимся во второй фазе эндшпиля. Белые расположили свою ладью наиболее выгодным образом и действуют еще при помощи пугцванга (Э).

67. . .Лf2.

Это представляет собой важную уступку. Шахи по вертикали черной ладьей становятся короче, а после ответа белых становятся и вовсе невозможными.

Однако, и после 67. . .Лa1 68. Лd7! с угрозой 69. e6 положение черных становилось безнадежным, например:

а) 68. . .Крf8 69. Крf6 и т. д.;

б) 68. . .Лa6 69. Крg4, и черные не могут воспрепятствовать f4—f5 и e5—e6.

Остается еще добавить, что в положении на последней диаграмме 67. . .h6 опровергается посредством 68. gh+ Кр:h6 69. Лg8, и белые легко выигрывают, поскольку черный король отрезан (Э).

68. Лd1!

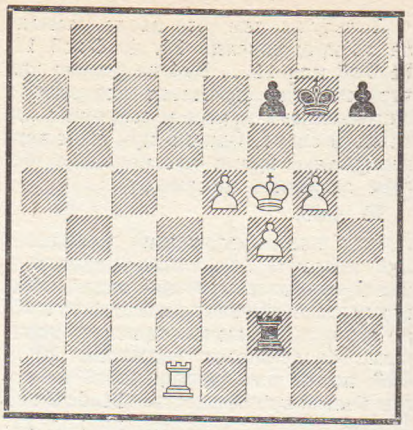

Раскрывает смысл предыдущего хода: черная ладья не может вернуться на f1 (Э).

Завершение второй части эндшпиля. Белая ладья заняла наилучшее положение и может отсюда пойти на критические поля d8, d7 и d6, а также занять линию «g», если черные попытаются разменять пешку «h» (аналогично тому, как в других вариантах она попадала на g8). Но это еще не все. Черные вынуждены или отойти ладьей на f3, где она вступает в соприкосновение с белым королем и занимает очень слабую позицию в случае продвижения белой пешки, или же должны отойти королем на g8 или f8, где он после f5 может оказаться в матовом положении (Т).

68. . .Лf3.

Черные вынуждены держать ладью на линии «f». На 68. . .Лa2 последует 69. Лd7! и далее, как указано в примечании к 67-му ходу черных, а 68. . .Крf8 опровергается посредством 69. Крg4 Лe2 70. Крf3 Лa2 71. f5 и т. д. (Э).

69. Кре4 Лf2 70. Кре3 Лa2.

Не помогает и 70. . .Лg2 ввиду 71. Крf3 и 72. f5 (Т).

71. f5!

Начало третьей и последней фазы эндшпиля: белая пешка «f» двинулась вперед. Обратите внимание как белая ладья предотвращает боковые шахи (Э).

71. . . Лg2.

Также и 71. . .Лa7, чтобы предупредить продолжение в партии, ничего не давало ввиду 72. Кре4 и 73. e6 (Э).

72. Лd7.

Даже 72. g6! вело к выигрышу: 72. . .hg 73. f6+, и белые завоевывают пешку f7 (Э).

72. . .Л:g5.

На 72. . .Крf8 следует поучительное продолжение: 73. f6 Кре8 74. Лe7+ Крf8 75. Лb7 Кре8 76. Лb8+ Крd7 77. Лf8 Кре6 78. Лe8+ Крf5 79. e6! и т. д. (Э).

73. Крf4 Лg1 74. e6.

Конец легко понятен.

74. . . Лf1+ 75. Кре5 Лe1+ 76. Крd6 h5 77. Л:f7+ Крg8 78. Кре7. Черные сдались.

На 78. . .h4 последует 79. Крf6 h3 80. Лg7+ Крh8 81. Лg3 (Т).

Отдел партий

Первенство УССР, 1954 г.

№ 1. Испанская партия

МИРОШНИЧЕНКО — ТОКАРЕВ

1. e4 e5 2. Kf3 Kc6 3. Cb5 a6 4. Ca4 Kf6 5. 0—0 K:e4 6. d4 b5 7. Cb3 d5 8. de Ce6 9. c3 Cc5 10. Kbd2 0—0 11. Cc2 f5 12. Kb3 Cb6 13. Kbd4 K:d4 14. K:d4 Фe7 15. f3 Kc5 16. b4 Kd7 17. f4 c5 18. K:e6 Ф:e6 19. Kph1 Лad8 20. a4 c4 21. ab ab 22. Фf3 Kb8 23. Лd1 Kc6 24. Лa6 Kb8 25. Лa1 Фc6 26. Ce3.

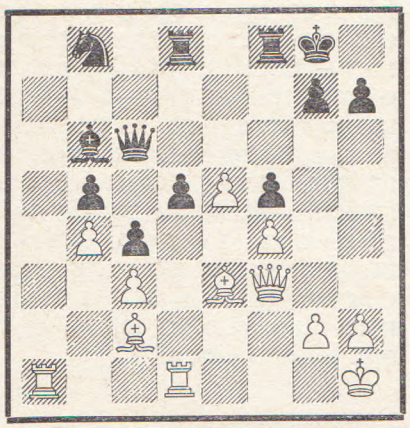

26...d4 27. C:d4 Ф:f3 27. gf C:d4 29. Л:d4 Л:d4 30. cd Kc6 31. d5 K:b4 32. d6 K:c2 33. e6 Лb8 34. Лd1 Kpf8 35. Лd5 g6 36. Лc5 Kd4 37. e7+ Kpe8 38. Лc7 Ke6. **Белые сдались.**

№ 2. Испанская партия

КОФМАН — ТОКАРЕВ

1. e4 e5 2. Kf3 Kc6 3. Cb5 a6 4. Ca4 Kf6 5. 0—0 K:e4 6. d4 b5 7. Cb3 d5 8. de Ce6 9. c3 Cc5 10. Фd3 0—0 11. Ce3 f5 12. ef C:e3 13. Ф:e3 Ф:f6 14. Kbd2 K:d2 15. Ф:d2 Лad8 16. Лfe1 Cg4 17. Лe3 Kph8 18. Kd4 Ke5 19. Лae1 Kc4 20. C:c4 dc 21. Лe5 h6 22. h3 Cd7 23. Фe3 Лde8 24. f4 Лd8 25. f5 Лde8 26. Фg3 c5 27. Л:c5 Л:e1+ 28. Ф:e1 Лe8 29. Фg3 Фe7 30. Лc7 Лf8 31. Kph2 Лf7 32. Лb7 Фf8 33. Лb8 Ce8 34. Ke6 Фe7 35. Лa8 a5 36. Kf4 Лf8 37. Ke6 Лg8. **Черные сдались.**

№ 3. Дебют четырех коней

ХАВИН — ЛЕВИН

1. e4 e5 2. Kf3 Kc6 3. Kc3 Kf6 4. Cb5 Kd4 5. Ca4 Cc5 6. K:e5 0—0 7. Kd3 Cb6 8. e5 Ke8 9. Kd5 d6 10. c3 de 11. K:b6 ab 12. cd Ф:d4 13. Cc2 Cg4 14. f3 e4 15. Kf2 ef 16. gf Cd7 17. 0—0 Лa5 18. Фe2 Лg5+ 19. Kph1 Kf6 20. Фe3 Фh4 21. d4 h6 22. Ke4 Фh3 23. K:f6+ gf 24. Фf2. **Черные сдались.**

№ 4. Королевский контргамбит

ГОРЕНШТЕЙН — АБРАМСОН

1. e4 e5 2. f4 d5 3. ed e4 4. Kc3 Kf6 5. Cc4 Cc5 6. d4 ed 7. Ф:d3 0—0 8. h3 c6 9. Kge2 cd 10. K:d5 K:d5 11. C:d5 Фb6 12. Фb3 Фc7 13. Cd2 Фe7 14. Cf3 Kc6 15. 0—0—0 Ce6 16. Cd5 C:d5 17. Ф:d5 Лad8 18. Фf3 Фe6 19. Kpb1 Лfe8 20. Kc1 Kd4 21. Фh5 Лd5 22. Фg4 Фe4 23. Kd3 K:c2 24. Cc3 Cd4 25. Kp:c2 C:c3 26. bc Фa4+ 27. Kpb1 Л:d3 28. Л:d3 Фb5+ 29. Kpc2 Фa4+ 30. Kpb1 Фb5+ 31. Kpc2 Фa4+ 32. Kpb1. **Ничья.**

№ 5. Королевский контргамбит

ГОРЕНШТЕЙН — МИРОШНИЧЕНКО

1. e4 e5 2. f4 d5 3. ed e4 4. Kc3 Kf6 5. Cc4 Cc5 6. d4 ed 7. Ф:d3 0—0 8. h3 c6 9. Kge2 Фe7 10. Cd2 b5 11. Cb3 Ca6 12. 0—0—0 b4 13. Фf3 bc 14. K:c3 Cb7 15. f5 Фc7 16. g4 cd 17. K:d5 K:d5 18. C:d5 C:d5 19. Ф:d5 Kd7 20. g5 Kb6 21. Фe4 Лfe8 22. Фg4 Фc6 23. f6 Лac8 24. c3 Лe4 24. Фg3 Kc4 26. Лhe1 Фb6 27. b3 K:d2 28. Л:d2 Л:e1+ 29. Ф:e1 Ce3. **Белые сдались.**

№ 6. Сицилианская защита

ЛЕВИН — ТОКАРЕВ

1. e4 c5 2. Kf3 Kc6 3. d4 cd 4. K:d4 Kf6 5. Kc3 e5 6. Kdb5 d6 7. Cg5 a6 8. Ka3 Ce6 9. Kc4 Kd4 10. Ke3 Лc8 11. C:f6 Ф:f6 12. Cd3 Фd8 13. Kcd5 Ce7 14. K:e7 Ф:e7 15. c3 Kc6 16. Cc4 0—0 17. 0—0 Лcd8 18. Фd3 Фc7 19. Лad1 Ke7 20. Лd2 Kg6 21. Kd5 C:d5 22. C:d5 Kph8 23. g3 Фd7 24. Лfd1 Фe7 25. a4 Лd7 26. a5 Фg5 27. Фe3 Фh5 28. Cc4 f5 29. ef Ф:f5 30. Л:d6 Л:d6 31. Л:d6 e4 32. Kpg2 Ke5 33. Ce6 Фf6 34. Фf4 Ф:f4 35. gf Kd3 36. f5 g6 37. Cd5 gf 38. C:b7 K:b2 39. Л:a6 Kd3 40. Лa8 Л:a8 41. C:a8 Ke5 42. Cb7. **Черные сдались.**

№ 7. Сицилианская защита

БОЛЬШАКОВ — ГУФЕЛЬД

1. e4 c5 2. Kf3 d6 3. d4 cd 4. K:d4 Kf6 5. Kc3 g6 6. Ce3 Cg7 7. f3 0—0 8. Cc4 Kc6 9. Фd2 a6 10. g4 Ke5 11. Cb3 b5 12. 0—0—0 a5 13. g5 b4 14. Ka4 Kh5 15. f4 Kd7 16. C:f7+ Л:f7 17. Ke6 Фe8 18. Kc7 Фd8 19. Ke6 Фe8 20. Kc7 Фd8 21. Ke6. **Ничья.**

№ 8. Сицилианская защита

ТОКАРЕВ — ГУФЕЛЬД

1. e4 c5 2. Kc3 Kc6 3. Kge2 g6 4. d4 cd 5. K:d4 Cg7 6. Ce3 d6 7. Фd2 Kf6 8. f3 0—0 9. 0—0—0 K:d4 10. C:d4 Фa5 11. Kpb1 e5 12. Ce3 Ce6 13. Ce2 Лfd8 14. g4 b5 15. Kd5 Фa6 16. Kb4 Фb7 17. g5 a5.

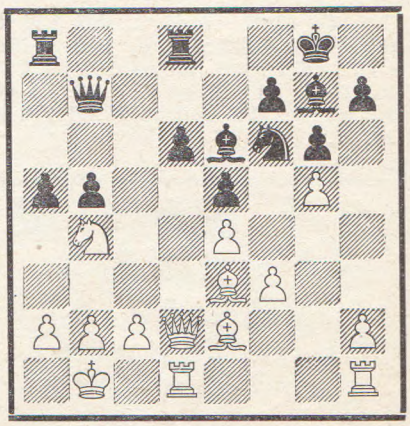

18. gf ab 19. fg C:a2+ 20. Kpc1 Cc4 21. Фe1 d5 22. Cd3 de 23. fe Ф:e4 24. Фe2 b3 25. Лhe1 Лa1+ 26. Kpd2 C:d3 27. cd Фb4×.

№ 9. Сицилианская защита.

ЗВЕРЯКА **ГУФЕЛЬД**

1. e4 c5 2. Kf3 d6 3. d4 cd 4. К:d4 Kf6 5. Kc3 g6 6. Ce3 Cg7 7. f3 Kc6 8. Фd2 0—0 9. 0—0—0 К:d4 10. С:d4 Фa5 11. Cc4 Ce6 12. Cb3 Лfd8 13. Kpb1 С:b3 14. cb Лd7 15. h4 Лad8 16. С:f6 С:f6 17. Kd5 Ф:d2 18. К:f6+ Kpg7 19. Kh5+ gh 20. Л:d2 d5 21. ed Л:d5 22. Л:d5 Л:d5 23. Лc1 Лd7 24. Лc5 Kpg6 25. Лg5+ Kph6 26. Kpc2 Лd6 27. Лb5 b6 28. Лe5 e6 29. Kpc3 f6 30. Лe4 Kpg6 31. Лd4 Л:d4 32. Kp:d4 Kpf7 33. b4 Kpe7 34. b5 Kpd6 35. f4 e5+ 36. Kpe4 Kpe6 37. f5+ Kpd6 38. b4 Kpe7 39. Kpe3 Kpd7 40. Kpd3 Kpc7 41. Kpe3 Kpd6 42. Kpe4 Kpd7 43. Kpe3 Kpc7 44. Kpd3 a6 45. a4 Kpb7 46. Kpe3 Kpa7 47. Kpd3 ab 48. ab Kpb8 49. Kpe3 Kpc7 50. Kpd3 Kpd6 51. Kpe4 h6 52. g3. **Ничья.**

№ 10. Сицилианская защита

ЛЕВИН **СТОЛЯРОВ**

1. e4 c5 2. Kf3 d6 3. c3 Kf6 4. Cd3 Cg4 5. 0—0 Kc6 6. h3 Ch5 7. Лe1 e6 8. Cc2 Ce7 9. d3 0—0 10. 10. Kbd2 d5 11. Kf1 Фc7 12. Kg3 Cg6 13. Kh4 de 14. de Лad8 15. Фe2 Cd6 16. К:g6 hg 17. Kf1 Лd7 18. Ce3 Лfd8 19. Лad1 a6 20. a4 Лb8 21. Лd2 b5 22. Лed1 Ka5 23. ab ab 24. b3 b4 25. c4 Лbd8 26. f3 Ce5 27. Фf2 Л:d2 28. Л:d2 Л:d2 29. Ф:d2 Cc3 30. Фf2 Kd7 31. Kg3 e5 32. Ke2 Cd4 33. f4 Kc6 34. К:d4 cd 35. Cd2 f6 36. f5 g5 37. h4 gh 38. Ф:h4 Kc5 39. g4 d3 40. Cd1 К:e4 41. Cf3 Фa7+ 42. Kph2 Фa2 43. С:e4 Ф:d2+ 44. Cg2 Kd4. **Белые сдались.**

№ 11. Французская защита

КУЛИНСКИЙ **ЛЕВИН**

1. d4 e6 2. e4 d5 3. Kd2 Kf6 4. e5 Kfd7 5. Cd3 c5 6. c3 Kc6 7. Ke2 cd 8. cd Kb6 9. a3 a5 10. b3 Cd7 11. 0—0 a4 12. b4 Ce7 13. f4 g6 14. g4 Фc7 15. Cb2 h5 16. Лc1 Фd8 17. f5.

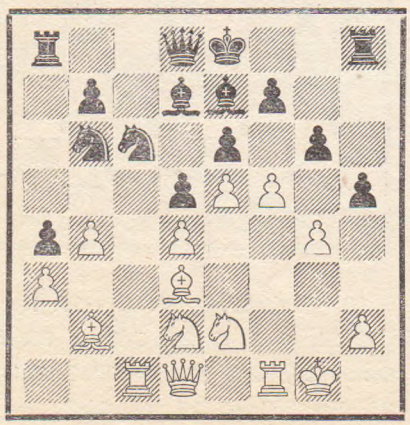

17. . . gf 18. gf ef 19. С:f5 Cg5 20. Лc3 С:d2 21. Ф:d2 Kc4 22. Фf4 С:f5 23. Ф:f5 Фd7 24. Ф:d7+ Kp:d7 25. Cc1 Лag8+ 26. Kph1 Kpe8 27. Kf4 Лg4 28. h3 Лh4 29. e6 Л:f4 30. Л:f4 fe 31. Лcf3 Kd6 32. Cb2 Ke4 33. Лe3 Лg8 34. Kph2 Ke7 35. Лe2 Kf5 36. Лg2 Л:g2+ 37. Kp:g2 Kpd7 38. Kpf3 Kpc6 39. Kpe2 Kg5 40. h4 Ke4 41. Kpd3 Ked6 42. Cc1 Kb5 43. Cb2 Kpd6 44. Лf2 b6 45. Лg2 К:h4 46. Лg5 Kf5 47. Л:h5 Kpc6 48. Лh8. **Ничья.**

№ 12. Французская защита

ЛЕВИН **ГОРЕНШТЕЙН**

1. e4 e6 2. d4 d5 3. e5 c5 4. c3 Kc6 5. Kf3 Фb6 6. Ce2 cd 7. cd Kh6 8. С:h6 Ф:b2 9. Kbd2 gh 10. 0—0 Cg7 11. Kb3 0—0 12. a3 Фc3 13. Фb1 Ka5 14. Kc5 Kc4 15. С:c4 dc 16. Лc1 Фa5 17. Л:c4 b6 28. Лa4 Фc3 19. Ke4 Фc6 20. Лb4 Cb7 21. Kf6+ С:f6 22. ef Kph8 23. d5 Ф:d5 24. Лd4 Фh5 25. Лf4 Лg8 26. Фd3 Л:g2+. **Белые сдались.**

№ 13. Скандинавская защита

КОФМАН **СЕРЕБРИЙСКИЙ**

1. e4 d5 2. ed Ф:d5 3. Kf3 Kf6 4. d4 c6 5. Ce2 Cf5 6. c4 Фa5+ 7. Kbd2 e6 8. 0—0 Kbd7 9. a3 Ce7 10. b3 0—0 11. Cb2 Лad8 12. Kh4 Cg6 13. К:g6 hg 14. Фc2 Фf5 15. Cd3 Фh5 16. Лfe1 c5 17. Лe3 cd 18. С:d4 Cc5 19. Лh3 Фg4 20. Cc3 Cd4 21. Kf3 С:c3 22. Ф:c3 Kc5 23. Cc2 Фf4 24. Лh4 Kg4 25. Лe1 g5 26. Лh5 f6 27. b4 Kd7 28. h3 Kge5 29. Kd4 Kc5 30. Ke2 Фd2 31. bc g6 32. f4 Ф:c3 33. К:c3 Kd3 34. Лe3 К:f4 35. Лh6 Лd2 36. Ce4 Kpg7 37. g3 Kp:h6 38. gf gf 39. Лf3 Лf7 40. Kb5 g5 41. С:b7 Л:b7 42. c6 Лb6 43. К:a7 Лb1+ 44. Лf1 Лbb2 45. Лf3 Лg2+ 46. Kph1 Лgc2 47 .Kpg1 Л:c4. **Белые сдались.**

№ 14. Скандинавская защита

ХАВИН **СЕРЕБРИЙСКИЙ**

1. e4 d5 2. ed Ф:d5 3. Kc3 Фa5 4. Kf3 c6 5. d4 Cg4 6. h3 Ch5 7. g4 Cg6 8. Ke5 Kf6 9. h4 Ce4 10. Лh3 Cd5 11. Cd2 Фb6 12. Фe2 Kbd7 13. 0—0—0 e6 14. К:d5 К:d5 15. К:d7 Kp:d7 16. c4 Kf6 17. g5 Kg8 18. Лf3 f5 19. gf К:f6 20. Ch3 Лe8 21. Лe3 Cb4 22. Л:e6 С:d2+ 23. Л:d2 Kpd8 24. d5 cd 25. Л:b6 Л:e2 26. Л:b7 Л:d2 27. Kp:d2 Лe8 28. f3 Лe7 29. Л:e7 Kp:e7 30. c5 Kh5 31. Kpe3 Kg3 32. b4 Kpd8 33. b5 Kpc7 34. Ce6 Kf1+ 35. Kpd3 Kg3 36. a4 Kh5 37. С:d5 Kf4+ 38. Kpc4. **Черные сдались.**

№ 15. Скандинавская защита

КОФМАН **КУЛИНСКИЙ**

1. e4 d5 2. ed Kf6 3. d4 К:d5 4. c4 Kb4 5. a3 K4c6 6. Ce3 e5 7. d5 Ke7 8. Kf3 Kf5 9. Cd2 e4 10. Фe2 Фe7 11. Kg5 Kd4 12. Фd1 h6 13. Kh3 С:h3 14. gh Kf3+. 15. Kpe2 Фf6 16. Cc3 Фf5 17. Cg2 Cc5 18. b4 Kh4 19. Фf1 Ce7 20. Kd2 Фh5+ 21. Kpe1 f5 22. Лg1 Cg5 23. Фe2 К:g2+ 24. Л:g2 Ф:h3 25. Лg3 Ф:h2 26. С:g7 Лh7 27. Ce5 Лe7 28. Kf1 Фh4 29. Фb2 Kd7 30. С:c7 Cf6 31. Фa2 С:a1 32. Ф:a1 Kf6 33. Cd6 e3 34. С:e7 ef+ 35. Kpd1 Ф:c4 36. Фe5 Ф:f1+ 37. Kpc2 Фc4+ 38. Kpb2 Ф:d5 39. Ф:f6 f1Ф 40. Cc5 Фe2+ 41. Kpd1 Фdd1×.

№ 16. Дебют Нимцовича

СТОЛЯРОВ **КУЛИНСКИЙ**

1. e4 Kc6 2. d4 d5 3. Kc3 de 4. d5 Ke5 5. Cf4 Kg6 6. Cg3 f5 7. h4 f4 8. Ch2 e3 9. fe e5 10. Kf3 Kf6 11. ef ef 12. Cd3 Cd6 13. Фe2+ Фe7 14. Ф:e7+ К:e7 15. 0—0—0 0—0 16. Kb5 Kg4 17. Cg1 Kf5 18. С:f5 С:f5 19. Лe1 Kf6 20. c4 Ke4 21. Kg5 Kg3 22. К:d6 cd 23. Лh2 Лac8 24. b3 b5 25. Cd4 bc 26. b4 Лfe8 27. Ke6 С:e6 28. de d5 29. b5 Лc7 30. Лe5 Лce7 31. a4 Л:e6 32. Л:e6 Л:e6 33. С:a7 Лe7 34. b6 d4 35. a5 d3 36. Kpd2 Kf1+ 37. Kpc3 d2 38. Kpc2 Лe1. **Белые сдались.**

№ 17. Ферзевый гамбит

ГУФЕЛЬД **КОГАН**

1. d4 d5 d. c4 e6 3. Kc3 Kf6 4. Cg5 Ce7 5. Kf3 0—0 6. e3 h6 7. С:f6 С:f6 8. cd ed 9. Cd3 c5 10. dc С:c3+ 11. bc Фa5 12. 0—0 Ф:c5 13. Kd4 Kd7 14. Лc1 Kf6 15. c4 Cg4 16. Фb3 dc 17. Л:c4 Фe7 18. Лfc1 Лac8 19. h3 Л:c4 20. С:c4 Cc8 21. Cd3 Лd8 22. Фa4 a6 23. Фa5 Ke8 24. С:a6 С:h3 25. gh Лa8 26. Фc5 Ф:c5 27. Л:c5 Л:a6 28. Лc8 Kpf8 29. Лb8 Л:a2 30. Л:b7 Лa8 31. Kf5 Лd8 32. Лb6 h5. **Ничья.**

№ 18. Ферзевый гамбит

ТОКАРЕВ **ГОРЕНШТЕЙН**

1. d4 Kf6 2. c4 e6 3. Kf3 d5 4. Kc3 c5 5. cd К:d5 6. e4 К:c3 7. bc cd 8. cd Cb4+ 9. Cd2 С:d2+ 10. Ф:d2 0—0 11. Cc4 Kd7 12. 0—0 Kf6 13. Лfe1 b6 14. Лad1 Cb7 15. Фf4 Лc8 16. Cd3 Лc3 17. d5 Ke8 18. e5 С:d5.

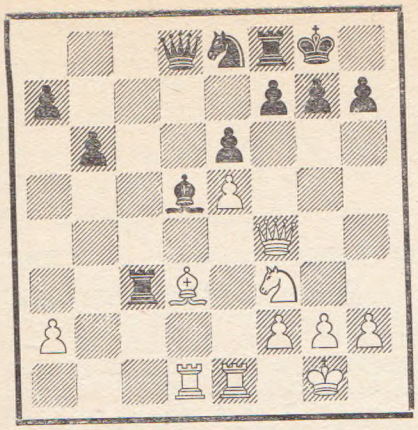

19. С:h7+ Кр:h7 20. Кg5+ Крg6 21. Ке4 Лс4 22. Фg4+ Крh6 23. Фh3+ Крg6 24. g4 Кf6 25. ef gf 26. Фh5+ Крg7 27. g5 Л:е4 28. Фh6+ Крg8 29. Л:е4 fg 30. Лg4 f5 31. Л:g5+ Крf7 32. Лg7+. **Черные сдались.**

№ 19. Ферзевый гамбит

МАЦКЕВИЧ — КОСТЮЧЕНКО

1. d4 d5 2. c4 e6 3. Кс3 Кf6 4. Сg5 c5 5. cd Фb6 6. С:f6 Ф:b2 7. Фс1 Ф:с1+ 8. Л:с1 gf 9. Ке4 Кd7 10. de fe 11. dc f5 12. Кd6+ Кре7 13. g3 К:с5 14. Л:с5 Кр:d6 15. Лс2 Сd7 16. Сg2 Лс8 17. Л:с8 С:с8 18. Кf3 Сg7 19. 0—0 Сf6 20. e4 fe 21. Кd2 Кре7 22. К:е4 Сd4 23. Лс1 Сd7 24. Лd1 е5 25. Кg5 b5 26. Се4 h6 27. Кf3 Сg4 28. Лd3 С:f3 29. Л:f3 a5 30. Сс6 Лb8 31. Лb3 b4 32. Лd3. **Ничья.**

№ 20. Ферзевый гамбит

КОГАН — СТОЛЯРОВ

1. d4 Кf6 2. c4 e6 3. Кс3 d5 4. Сg5 Сb4 5. Кf3 dc 6. e4 c5 7. С:с4 cd 8. К:d4 Фа5 9. С:f6 С:с3+ 10. bc Ф:с3+ 11. Крf1 Ф:с4+ 12. Крg1 Кd7 13. С:g7 Лg8 14. Лс1 Фа6 15. Сh6 Лg6 16. Се3 Ке5 17. h4 Сd7 18. Фh5 Кс6 19. Кb5 0—0—0 20. Фе5. **Черные сдались.**

№ 21. Дебют ферзевых пешек

ЛЕВИН — ЛАЗАРЕВ

1. d4 Кf6 2. Кс3 d5 3. Сg5 c5 4. e3 cd 5. С:f6 gf 6. ed Кс6 7. Кf3 Сg4 8. Се2 е6 9. 0—0 Лс8 10. Ле1 Сb4 11. Фd2 0—0 12. Лаd1 Крh8 13. Фh6 Лg8 14. a3 С:с3 15. bc Ка5 16. Сd3 Лg7 17. Крh1 f5 18. Лg1 Лg6 19. Фf4 Фс7 20. Фе3 Ф:с3 21. h3 С:f3 22. Ф:f3 Кс6 23. g4 К:d4 24. Фf4 Лсg8 25. Лg3 Кс6 26. С:f5 Фf6. **Белые сдались.**

№ 22. Защита Нимцовича

ЛУБЕНСКИЙ — ЛАЗАРЕВ

1. d4 Кf6 2. c4 e6 3. Кс3 Сb4 4. e3 c5 5. Сd3 0—0 6. a3 С:с3+ 7. bc Кс6 8. Ке2 b6 9. 0—0 Ка5 10. e4 Ке8 11. Се3 Кd6 12. Кg3 Кd:с4 13. Сс1 cd 14. cd Фh4 15. f4 d5 16. f5 de 17. С:е4 Сb7 18. f6 g5 19. Фе2 Кd6 20. С:b7 Ка:b7 21. Сb2 Лас8 22. Лаd1 Лс4 23. d5 Ле8 24. Лfе1 h6 25. Фf3 Лf4 26. Фс3 Лс8 27. Фе5 Кс4 28. Фе2 е5 29. С:е5 Ле8 30. Фс2 Л:е5 31. Л:е5 К:е5 32. Фс8+ Крh7 33. Ф:b7 Л:f6 34. d6 Кg4 35. Фе4+ Крg7. **Белые просрочили время.**

№ 23. Защита Грюнфельда

ЛАЗАРЕВ — МАЦКЕВИЧ

1. d4 Кf6 2. c4 g6 3. Кс3 d5 4. Сf4 Сg7 5. е3 с6 6. Фb3 0—0 7. Кf3 Ке4 8. К:е4 de 9. Кd2 f5 10. c5+ Крh8 11. h4 h6 12. f3 Кd7 13. fe e5 14. Сg5 Фе8 15. 0—0—0 b6 16. Кс4 Фf7 17. Фс2 b5 18. Кd6 Ф:а2 19. Се7 fe 20. С:f8 К:f8 21. Ф:е4 ed 22. ed Се6 23. Сd3 Сd5 24. Фе3 Ке6 25. Кf7+ Крg8 26. К:h6+ С:h6 27. Ф:h6 Фа1+ 28. Крс2 К:d4+ 29. Крс3 b4+ 30. Кр:d4 Ф:b2+ 31. Кре3 Ле8+ 32. Крf4 Фf2+. **Белые сдались.**

№ 24. Староиндийская защита

ТОКАРЕВ — ЗВЕРЯКА

1. d4 Кf6 2. c4 g6 3. Кс3 d6 4. g3 Сg7 5. Сg2 0—0 6. Кf3 с5 7. 0—0 Кс6 8. h3 Кd7 9. Се3 а6 10. Фd2 Фа5 11. а3 е6 12. b4 Фс7 13. Лfс1 Лd8 14. Лаb1 Ке7 15. g4 Лb8 16. bc dc 17. Сf4 е5 18. de К:е5 19. Фе3 f6 20. g5 Кf5 21. Фе4 Кd6.

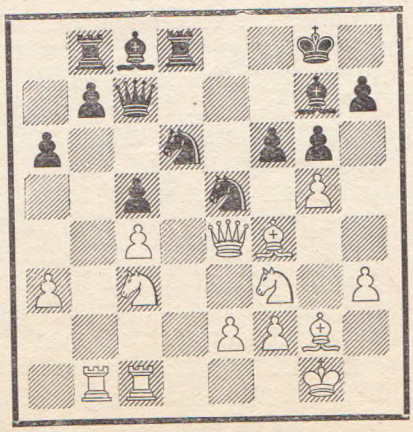

22. Кd5 Фf7 23. К:f6+ С:f6 24. К:е5 С:е5 25. Ф:е5 Се6 26. Лb6 К:с4 27. Ф:е6 К:b6 28. Ф:f7+ Кр:f7 29. С:b8 Л:b8 30. Л:с5 Кре6 31. Лс7 Кd5 32. Л:h7 Кf4 33. Л:b7 Л:b7 34. С:b7 а5 35. Крf1 К:h3 36. Сс8+. **Черные сдались.**

№ 25. Староиндийская защита

СЕРЕБРИЙСКИЙ — ГУФЕЛЬД

1. d4 Кf6 2. c4 g6 3. g3 Сg7 4. Сg2 0—0 5. Кс3 d6 6. Кf3 Кс6 7. d5 Ка5 8. Кfd2 с5 9. а3 Фс7 10. 0—0 а6 11. е4 Лb8 12. Фе2 b5 13. cb ab 14. К:b5 Фb6 15. а4 Ке8 16. Ле1 Са6 17. Фе3 С:b5 18. ab Кс7 19. Кb3 К:b3 20. Ф:b3 К:b5 21. Се3 Фс7 22. Фс2 Кd4 23. С:d4 С:d4 24. Лаb1 Лb4 25. Сf1 Лfb8 26. b3 Ла8 27. Сс4 Лb7 28. Ле2 Крg7 29. Крg2 h5 30. h4 Ла3 31. Лс1 Лba7 32. Фd2 Фс8 33. Фd3 Фg4 34. Фf3 Фd7 35. Фd3 Фс8 36. Сb5 Фb7 37. Сс4 Ла1 38. Л:а1 Л:а1 39. Фd2 Фа7 40. Фс2 Фа3 41. Лd2 Лс1 42. Фа2 Фb4 43. Ле2 Фс3 44. Лd2 Се5 45. Ле2 Фd4 46. Фd2 Фа1 47. Ле3 Сd4 48. Ле2 Лg1+ 49. Крf3 Фf1 50. Крf4 Фh3. **Белые сдались.**

№ 26. Староиндийская защита

МИРОШНИЧЕНКО — КОФМАН

1. d4 Кf6 2. c4 g6 3. Кс3 Сg7 4. Кf3 d6 5. e4 0—0 6. h3 Кbd7 7. e5 Ке8 8. Сf4 с6 9. Се2 de 10. de Кс7 11. 0—0 Ке6 12. Сg3 Фс7 13. Фс1 К:е5 14. Крh1 f5 15. С:е5 С:е5 16. К:е5 Ф:е5 17. f4 Фf6 18. Фе3 Лd8 19. Лаd1 Сd7 20. Сf3 Се8 21. Л:d8 К:d8 22. Ле1 Крf8 23. g4 fg 24. Ке4 Ф:b2 25. hg Фg7 26. f5 gf 27. Кg3 fg 28. С:g4 Сg6 29. Кh5 Фf7 30. Фh6+ Крg8 31. Фg5 Крf8 32. Фh6+ Крg8 33. Фg5 Крf8. **Ничья.**

№ 27. Староиндийская защита

ХАВИН — ЗВЕРЯКА

1. d4 Кf6 2. c4 g6 3. Кс3 Сg7 4. е4 d6 5. f4 с5 6. d5 0—0 7. Кf3 е6 8. Се2 ed 9. cd Ле8 10. Кd2 Ка6 11. 0—0 Кс7 12. а4 b6 13. Ле1 а6 14. Сf3 Лb8 15. Кс4 b5 16. К:d6 Ф:d6 17. е5 Фd8 18. ef Л:е1+ 19. Ф:е1 Ф:f6 20. ab К:b5 21. К:b5 ab 22. Фе8+ Сf8 23. Ла7 Лb7 24. Ла8 Лс7 25. Крf1 b4 26. Крf2 Фh4+ 27. g3 Ф:h2+ 28. Сg2 Ле7 29. Ф:с8 Ле2+ 30. Кр:е2 Ф:g2+ 31. Крd3 Ф:d5+ 32. Крс2 Фе4+ 33. Крb3 с4+ 34. Кра4. **Черные сдались.**

№ 28. Староиндийское начало

ЛУБЕНСКИЙ — ХАВИН

1. Kf3 Kf6 2. g3 d5 3. Cg2 c5 4. 0—0 Kc6 5. d3 g6 6. Kbd2 Cg7 7. e4 0—0 8. c3 h6 9. e5 Ke8 10. Ле1 Cf5 11. Kb3 b6 12. Kh4 К:e5 13. К:f5 gf 14. d4 cd 15. К:d4 e6 16. С:h6 С:h6 17. Л:e5 Kd6 18. К:e6 fe 19. Л:e6 Kf7 20. С:d5 Cg7 21. Фf3 Лc8 22. Ф:f5 Лc5 23. Лd1 Фd7 24. Фf3 Фb5 25. Лg6 Ф:b2 26. Фf6 Ф:c3 27. Л:g7+ Kph8 28. Лg8++. **Черные сдались.**

№ 29. Староиндийское начало

ГУФЕЛЬД — МАЦКЕВИЧ

1. Kf3 Kf6 2. g3 b5 3. Cg2 Cb7 4. 0—0 g6 5. d3 Cg7 6. e4 d6 7. Kbd2 0—0 8. Ле1 Kbd7 9. c3 c5 10. d4 Фb6 11. e5 de 12. de Kg4 13. e6 fe 14. Ke4 Лad8 15. Фe2 e5 16. a4 Kgf6 17. К:f6+ Ф:f6 18. Kg5 С:g2 19. Kp:g2 a6 20. ab ab 21. Лd1 c4 22. Ce3 Фc6+ 23. f3 Kf6 24. Cg1 Л:d1 25. Л:d1 h6 26. Ke4 Kd5 27. Лa1 Лd8 28. Лa7 Лa8 29. Л:a8+ Ф:a8 30. Cc5 Фc6 31. Фd2 Kpf7 32. Kpf2 Kf6 33. Фe3 К:e4+ 34. fe Фd7 35. Фe2 Cf6 36. Ce3 h5 37. Фd2 Фg4 38. Фd5+ Kpg7 39. Cc5 h4 40. Ce3 Фh3 41. gh Ф:h2+ 42. Kpf1 Ф:b2 43. h5 gh 44. Фd1 Ф:c3 45. Фf3 Cg5 46. Фf5 Ф:e3 47. Фe6 Фf3+ 48. Kpg1 Фg4+. **Белые сдались.**

№ 30. Каталонское начало

ЛУБЕНСКИЙ — СТОЛЯРОВ

1. d4 d5 2. c4 e6 3. Kf3 Kf6 4. g3 Ce7 5. Cg2 0—0 6. 0—0 c6 7. Фc2 b6 8. b3 Kbd7 9. Cb2 Cb7 10. Kbd2 Лc8 11. e4 c5 12. ed ed 13. dc С:c5 14. Лad1 Фc7 15. Фf5 Лfe8 16. cd С:d5 17. Kg5 С:g2 18. Kp:g2 Фc6+ 19. Kpg1 Ле2 20. Kde4 h6 21. Л:d7 hg 22. К:f6+ gf 23. С:f6 С:f2+ 24. Л:f2 Ле1+ 25. Лf1 Л:f1+ 26. Kp:f1 Фh1+ 27. Kpe2 Ф:h2+ 28. Kpf3 Фh5+ 29. Kpe3. **Черные сдались.**

№ 31. Голландская защита

ГУФЕЛЬД — ЛЕВИН

1. d4 f5 2. Cg5 Kf6 3. С:f6 ef 4. c4 d6 5. g3 Ce7 6. Cg2 0—0 7. e3 Ле8 8. Ke2 c6 9. Фd3 Ka6 10. 0—0 Cf8 11. a3 Kc7 12. Kbc3 a5 13. b4 ab 14. ab Cd7 15. d5 Ka6 16. dc К:b4 17. Л:a8 Ф:a8 18. cd К:d3 19. С:b7 Фd8 20. deФ Ф:e8 21. Cd5+ Kph8 22. Лa1 g6 23. Kd4 Kc5 24. Лa8 Фe7 25. Kc6 Фg7 26. Лa7 Фh6 27. Kd8 Фh5 28. Kf7+ Kpg7 29. h4 Ke4 30. Kd8+ Kph8 31. Kf7+ Kpg7 32. К:d6+ Kph8 33. Kf7+ Kpg7 34. Kg5+ Kph8 35. Л:h7+ Ф:h7 36. К:h7 Kp:h7 37. С:e4 fe 38. К:e4. **Черные сдались.**

Первенство Москвы, 1955 г.

(Отборочные соревнования)

№ 32. Испанская партия

ШТЕЙНБЕРГ — ХЕНКИН

1. e4 e5 2. Kf3 Kc6 3. Cb5 a6 4. Ca4 Kf6 5. 0—0 Ce7 6. Ле1 b5 7. Cb3 0—0 8. d4 d6 9. c3 Cg4 10. h3 С:f3 11. gf Ka5 12. Cc2 Kh5 13. f4 К:f4 14. С:f4 ef 15. Фg4 Фc8 16. Ф:f4 Ф:h3 17. Kd2 Фh4 18. Ф:h4 С:h4 19. Лf1 c5 20. f4 cd 21. cd Лac8 22. Cd3 Kc6 23. Kf3 Cg3 24. f5 Kb4 25. Лfd1 К:d3 26. Л:d3 Лfe8 27. Kpg2 Cf4 28. Ле1 Лc2+ 29. Kph3 Л:b2 30. Kpg4 Ch6 31. Лa3 Cd2 32. Ле2 Cb4 33. Лae3 Л:e2 34. Л:e2 Cc3 35. e5 de 36. de b4 37. Kpf4 a5 38. Kd2 a4 39. Kc4 b3 40. ab ab 41. e6 fe 42. fe b2. **Белые сдались.**

№ 33. Испанская партия

ЛИБЕРЗОН — НЕЙШТАДТ

1. e4 e5 2. Kf3 Kc6 3. Cb5 a6 4. Ca4 Kf6 5. Фe2 b5 6. Cb3 Ce7 7. 0—0 0—0 8. c3 d5 9. d3 d4 10. cd К:d4 11. К:d4 Ф:d4 12. Ce3 Фd6 13. Kc3 Лd8 14. Лad1 Ce6 15. С:e6 Ф:e6 16. a3 Фb3 17. Cg5 c6 18. f4 ef 19. Л:f4 Фe6 20. Лf5 h6 21. Ce3 Ke8 22. Лf3 Лd7 23. Фc2 Лad8 24. Ke2 Kf6 25. Cb6 Лb8 26. Kd4 Фd6 27. Kf5 Фe6 28. Cd4 Cd8 29. Cc3 Ke8 30. Лg3 g5 31. Лh3 Kph7 32. Л:h6+ Ф:h6 33. К:h6 Kp:h6 34. Ce5 Cb6+ 35. Kph1 Лc8 36. Лf1 Kg7 37. Фe2 Лcd8 38. Фg4 Л:d3 39. Cf6 Ce3 40. С:d8 Л:d8 41. Фh3+. **Черные сдались.**

№ 34. Испанская партия

АРХАНГЕЛЬСКИЙ — ЮДОВИЧ мл.

1. e4 e5 2. Kf3 Kc6 3. Cb5 a6 4. Ca4 Kf6 5. 0—0 Ce7 6. Фe2 b5 7. Cb3 0—0 8. a4 b4 9. c3 Ka5 10. Cc2 b3 11. Cd1 d5 12. d4 К:e4 13. de Cg4 14. h3 Ch5 15. Cf4 f6 16. e6 Kc5 17. Ле1 Cg6 18. Cg3 Cd3 19. Фe3 Kc4 20. Фc1 Ce4 21. Ce2 f5 22. Kbd2 К:d2 23. К:d2 К:e6 24. f3 Cc5+ 25. Cf2 Cc2 26. С:c5 К:c5 27. Kf1 f4 28. Фd2 Фd7 29. a5 Фf5 30. Фd4 Ke6 31. Фb4 c5 32. Фb6 Лf6 33. Фb7 Лaf8 34. Kh2 c4 35. Kg4 Лg6 36. Cf1 Kd8 37. Фe7 Kf7 38. Фa7 h5 39. Kf2 Ke5 40. Kph2 Фg5 41. Kh1 Kd3. **Белые сдались.**

№ 35. Испанская партия

САФОНОВ — ЮДОВИЧ мл.

1. e4 e5 2. Kf3 Kc6 3. Cb5 a6 4. Ca4 Kf6 5. 0—0 Ce7 6. d3 d6 7. c3 Cg4 8. h3 Ch5 9. Ле1 Kd7 10. Kbd2 Kc5 11. Cc2 d5 12. Фe2 d4 13. Kf1 Фd7 14. Kg3 Cg6 15. cd ed 16. a3 a5 17. b3 0—0 18. Cd2 Фe6 19. Фd1 Фd6 20. Лb1 Ka6 21. Лa1 Фc5 22. Ke2 f5 23. Kf4 Cf7 24. ef Ф:f5 25. g4 Фc5 26. Ле4 g5 27. Kh5 С:h5 28. gh Фf5 29. Kpg2 Kc5 30. b4 К:e4 31. de Ф:f3+ 32. Ф:f3 Л:f3 33. Kp:f3 ab 34. a4 h6 35. h4 Ke5+ 36. Kpe2 Лf8 37. hg hg 38. Cb3+ Kph7 39. Ce6 d3+ 40. Kpf1 c5 41. Cf5+ Kph6 42. f4 Kc4 43. fg+ С:g5 44. С:g5+ Kp:g5 45. Kpf2 b3 46. Лg1+ Kp:h5 47. Kpf3 d2 48. Kpf4 Kph6 49. Лg6+ Kph7 50. Лb6+ Kpg7 51. Лg6+ Kpf7. 52. Лg1 Kb2 53. Cg4 Лd8 54. Ch5+ Kpf8 55. Лb1 d1Ф 56. С:d1 К:d1. **Белые сдались.**

№ 36. Испанская партия

БЫКОВ — Л. ЩЕРБАКОВ

1. e4 e5 2. Kf3 Kc6 3. Cb5 a6 4. Ca4 Kf6 5. d3 d6 6. c4 Ce7 7. Kc3 0—0 8. h3 Kd7 9. g4 Kc5 10. Ce3 Ke6 11. С:c6 bc 12. Фd2 c5 13. Ke2 c6 14. Kg3 Kd4 15. С:d4 cd 16. Kf5 Лb8 17. 0—0 Ле8 18. К:e7+ Л:e7 19. b3 d5 20. Фg5 de 21. de c5 22. Kd2 Лb6 23. Фh4 Лg6 24. Kpg2 f5 25. f3 f4 26. Лfb1 Лh6 27. Фf2 Лb7 28. Лh1 Лh4 29. Kb1 g5 30. Фb2 h5 31. Kd2 Лbh7 32. Фa3 Фb6 33. Лad1 hg 34. fg С:g4 35. hg Фe6 36. Л:h4 Л:h4 37. Kf1 Ф:g4+ 38. Kpf2 f3 39. Лd2 Лh1 40. Kg3 Лh2+ 41. Kpf1 Ф:g3. **Белые сдались.**

№ 37. Защита двух коней

Л. ЩЕРБАКОВ — ЛИБЕРЗОН

1. e4 e5 2. Kf3 Kc6 3. Cc4 Kf6 4. Kg5 d5 5. ed Ka5 6. Cb5+ c6 7. dc bc 8. Фf3 Фc7 9. Cd3 Ce7 10. Kc3 0—0 11. b4 Kb7 12. 0—0 Kd6 13. Ле1 h6 14. Kge4 Kd:e4 15. С:e4 С:b4 16. Kb5 Фb6 17. Ka3 Cg4 18. Фe3 Cc5 19. Фg3 К:e4 20. Л:e4 f5 21. Ле1 e4 22. Лb1 Фa5 23. Фb3+ Kph7 24. Kc4 Фc7 25. Ca3 Лab8 26. С:c5 Л:b3 27. Л:b3 Лf7 28. Лeb1 Фd8 29. Ke5 Лc7 30. К:g4 fg 31. d4 ed 32. cd

Фd5 33. d4 Лf7 34. Л1b2 Фc4 35. Лb1 h5 36. a3 Фc2 37. Л3b2 Фe4 38. g3 Крh6 39. Лd1 h4 40. gh Крh5 41. Сd6 Кр:h4 42. Лb8 Лf6 43. Лh8+ Лh6 44. Л:h6+ gh 45. Лc1 g3. **Белые сдались.**

№ 38. Защита Филидора

НЕЙШТАДТ — РОЙТМАН

1. e4 e5 2. Кf3 d6 3. d4 Кf6 4. de К:e4 5. Кd2 Кc5 6. Кc4 d5 7. Кe3 Сe6 8. c4 dc 9. Ф:d8+ Кр:d8 10. С:c4 С:c4 11. К:c4 Кd3+ 12. Крe2 К:c1+ 13. Ла:c1 Кc6 14. Лhd1 Крe8 15. Кe3 Сb4 16. Кf5 Лg8 17. К3d4 Лd8 18. К:c6 Л:d1 19. Кр:d1 bc 20. Л:c6 Крd7 21. Лc4 Сa5 22. Кd4 g5 23. Крc2 Сe1 24. f3 Лe8 25. Лc5 Сf2 26. Лd5+ Крc8 27. Крd3 Лd2 28. Л:d8+ Кр:d8 29. Крe4 Крd7 30. Крd5 Сg1 31. h3 Сf2 32. Кc6 Сg1 33. a4 Сf2 34. b4 h5 35. b5 h4 36. Кb4 Сg3 37. Кd3 Сh2 38. Кf2 Сf4 39. Кe4 Сe3 40. a5 Сf4 41. Кc5+. **Черные сдались.**

№ 39. Королевский гамбит

ШОФМАН — БРАЗИЛЬСКИЙ

1. e4 e5 2. f4 ef 3. Кf3 Сe7 4. Сc4 Кf6 5. Кc3 К:e4 6. С:f7+ Кр:f7 7. Кe5+ Крg8 8. К:e4 Сh4+ 9. g3 Фe7 10. d4 d6 11. gh de 12. de Кc6 13. 0—0 Сf5 14. Л:f4 Ф:e5 15. Кg3 Фc5+ 16. Крh1 Сe6 17. Фf3 Сd5 18. Кe4 Лf8 19. Л:f8+ Ф:f8 20. Сf4 Фf5 21. Лe1 Крf7 22. c4 Кd4 23. Фg2 Сc6 24. С:c7 Лf8 25. Лf1 Ф:f1+ 26. Ф:f1+ Крg8 27. Фg2 Лe8 28. Кf6+ Крf7 29. К:e8 С:g2+ 30. Кр:g2 Кр:e8 31. Сe5 Кe6 32. Крf3 Крf7 33. Крe4 Крe7 34. Крd5 Крd7 35. c5 g5 36. hg К:g5 37. b4 Кf3 38. b5 a6 33. a4 ab 40. ab Кg5 41. h4 Кf3 42. Сg3 h5 43. Крe4 Кd2 44. Крf5 Крd8 45. Сf4 Кf3 46. Крe4 Кe1 47. Сg3 Кc2 48. Сf2 Кa3 49. b6 Кb5 50. Крf5 Кc3 51. Крg6 Кe4 52. Сd4 Кg3 53. Сe5 Кe4 54. c6 Крc8 55. cb+ Кр:b7 56. Сd4 Кg3 57 .Сe5 Кe4 58. Сc7. **Черные сдались.**

№ 40. Королевский гамбит

КОЗЛОВ — ГОРШКОВ

1. e4 e5 2. f4 ef 3. Кf3 Сe7 4. Сc4 Кf6 5. Кc3 К:e4 6. Кe5 Кd6 7. Сb3 Кc6 8. d4 0—0 9. 0—0 К:e5 10. de Кe8 11. С:f4 d6 12. Фh5 de 13. С:e5 Сe6 14. Лad1 Фc8 15. Кd5 Сc5+ 16. Крh1 Сg4 17. Л:f7 Сe6 18. Лdf1 c6 19. Л:f8+ С:f8 20. С:g7 cd 21. С:f8 Фc7 22. С:d5 С:d5 23. Ф:d5+ Крh8 24. Сh6 Кd6 25. Сf4. **Черные сдались.**

№ 41. Королевский гамбит

ФИЛЬЦЕР — НЕЙШТАДТ

1. e4 e5 2. f4 ef 3. Кf3 Сe7 4. Кc3 Сh4+ 5. Крe2 Сe7 6. d4 g5 7. Крf2 d6 8. g3 g4 9. Кe1 fg+ 10. hg h5 11. Кg2 h4 12. Крg1 Сf6 13. gh С:h4 14. Сe3 Кc6 15. Сc4 Сf6 16. Л:h8 С:h8 17. Фf1 Сf6 18. Лd1 Кa5 19. Сe2 Сe6 20. e5 Сg7 21. b4 Кc6 22. d5 К:e5 23. de fe 24. Кe4 Фe7 25. Сb5+ Крd8 26. Фf4 Кh6 27. Сc5 Кf5 28. Сe2 Крd7 29. С:g4 Лf8 30. Сh3 Кd4 31. Фe3 dc 32. К:c5+ Крc8 33. Лf1 Кef3+ 34. Крh1 Фd6 35. Л:f3 К:f3 36. Ф:e6+ Ф:e6 37. К:e6 Лh8 38. К:g7 Л:h3×.

№ 42. Сицилианская защита

СЕРЕБРЯКОВ — АРХАНГЕЛЬСКИЙ

1. e4 c5 2. Кf3 Кc6 3. d4 cd 4. К:d4 Кf6 5. Кc3 d6 6. Сg5 e6 7. Фd2 К:d4 8. Ф:d4 Сe7 9. 0—0—0 0—0 10. f4 Фa5 11. Сe2 h6 12. h4 e5 13. fe de 14. Фe3 Сe6 15. Крb1 Лac8 16. С:f6 Л:c3 17. bc С:a2+ 18. Крc1 С:f6 19. h4 Лc8 20. Крd2 С:h4 21. Л:h4 Фd8+ 22. Сd3 Ф:h4 23. Лa1 Сe6 24. Л:a7 Фh2 25. Фf3 Лc7 26. Лa8+ Крh7 27. Лb8 Фg1 28. c4 Лd7 29. Лe8 Фd4 30. Крe2 С:c4 31. Фf5+ g6 32. Фf6 С:d3+ 33. cd Ф:d3+ 34. Крf2 Фd2+ 35. Крg1 Фc1+. **Белые сдались.**

№ 43. Сицилианская защита

ЛЕБЕДЕВ — ГОЛУБЕВ

1. e4 c5 2. Кf3 d6 3. d4 cd 4. К:d4 Кf6 5. Кc3 a6 6. Сc4 e5 7. Кde2 Сe7 8. 0—0 0—0 9. f4 b5 10. Сd5 Сb7 11. С:b7 Фb6+ 12. Крh1 Ф:b7 13. Кg3 b4 14. Кd5 К:d5 15. ed Кd7 16. Кf5 Лae8 17. a3 ba 18. Л:a3 g6 19. Кh6+ Крg7 20. f5 Кf6 21. c4 Лc8 22. Фe2 Фc7 23. Лc3 a5 24. g4 Кg8 25. К:g8 Л:g8.

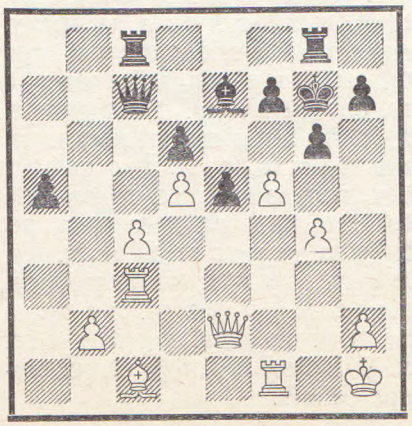

26. f6+ С:f6 27. Лcf3 Сd8 28. Л:f7+ Ф:f7 29. Сh6+ Кр:h6 30. Л:f7 Сh4 31. Фe3+ g5 32. Фa7 Лcf8 33. Фe7. **Черные сдались.**

№ 44. Сицилианская защита

ФИЛЬЦЕР — НАТАПОВ

1. e4 c5 2. Кf3 d6 3. d4 cd 4. К:d4 Кf6 5. Кc3 a6 6. h3 e6 7. g3 b5 8. Сg2 Сb7 9. a3 Фc7 10. 0—0 Кbd7 11. Лe1 Сe7 12. f4 Кb6 13. g4 h6 14. Кde2 d5 15. e5 Кfd7 16. Кd4 g6 17. f5 gf 18. gf 0—0—0 19. Сf4 Кc5 20. Фh5 Сg5 21. Кc:b5 ab 22. К:b5 Фe7 23. Кd6+ Крb8 24. f6 Фf8 25. Сh2 Кe4 26. С:e4 de 27. Фe2 Л:d6 28. ed С:f6 29. d7+ e5 30. Фb5 Фg7+ 31. Крf1 e3 32. Лe2 Фg5 33. c3 Лd8 34. Крe1 Л:d7 35. Ф:b6 Фh4+ 36. Крf1 Ф:h3+ 37. Крg1 Фg4+ 38. Крf1 Фf3+. **Белые сдались.**

№ 45. Сицилианская защита

ХЕНКИН — КОТИК

1. e4 c5 2. Кf3 Кc6 3. d4 cd 4. К:d4 e6 5. Кc3 Кf6 6. Кdb5 Сb4 7. Сf4 К:e4 8. Кc7+ Крe7 9. Фf3 d5 10. 0—0—0 С:c3 11. bc g5 12. Сg3 К:g3 13. Ф:g3 Лb8 14. c4 d4 15. h4 a6 16. c5 e5 17. Ф:g5+ Крd7 18. Кd5 Ф:g5+ 19. hg Крe6 20. Сc4 Крf5 21. Лh6 Сe6 22. g4+ Кр:g5 23. Лdh1 С:g4 24. Кf6 Сf3 25. Кe4+ Крf5 26. Лf6+ Крg4 27. Лg4+ Крh4 28. Л:f3 Лhg8 29. Лh1+ Крg4 30. Л:f7 Лg6 31. f3×.

№ 46. Сицилианская защита

ЛИБЕРЗОН — КОЛОБОВ

1. e4 e6 2. d4 c5 3. Кf3 cd 4. К:d4 Кf6 5. Кc3 Ob4 6. e5 Кd5 7. Фg4 Крf8 4. Сd3 d6 9. 0—0 К:c3 10. bc С:c3 11. Сa3 С:a1 12. С:d6+ Крg8 13. Л:a1 g6 14. Фf3 Кc6 15. К:c6 bc 16. Ф:c6 Сd7 17. Фf3 Крg7 18. Лb1 Фg5 19. h4 Ф:h4 20. Лb7 Сe8 21. Сe7 Фa4 22. Фf6+. **Черные сдались.**

№ 47. Сицилианская защита

НЕЙШТАДТ — СМИЛГА

1. e4 c5 2. Кf3 d6 3. d4 ed 4. К:d4 Кf6 5. Кc3 g6 6. Сe3 Сg7 7. f3 Кc6 8. Фd2 0—0 9. 0—0—0 К:d4 10. Ф:d4 Сe6 11. Крb1 a6 12. h4 b5 13. h5 b4 14. Кd5 С:d5 15. ed Фc7 16. Сd3 Фb7 17. hg fg 18. Фg5 Лf7 19. Лh4 h6 20. Ф:g6 Ф:d5 21. Лh1 Фg5 22. Л:h6 Ф:g6 23. Л:g6 e5 24. Сe3 Крf8 25. Сg5 d5 26. Лe1 e4 27. fe К:e4 28. С:e4 de 29. Лe6 Лf5 30. Сd2 a5 31. Л6:e4 Лd8 32. Сf4

Лfd5 33. Крс1 Л8d7 34. g4 Крf7 35. Се3 Л7d6 36. Лс4 Крg6 37. Лс5 Се5 38. Л : d5 Л : d5 39. Ле2 Сf6 40. Сd2 Се5 41. с3 bc 42. С : с3 Сf4+ 43. Крс2 Крg5 44. Ле4 Кр : g4 45. Ла4 Крf5 46. Л : а5 Л : а5 47. С : а5 Кре4 48. Сd2 Се5 49. b4 Крd5 50. Крb3 Сd6 51. b5 Крс5 52. а4 Крb6 53. Крс4 Крb7 54. а5 Сс7 55. а6+ Кра8 56. Крd5 Сb6 57. Крс6 Сd8 58. Сf4 Сb6 59. Сс7 Сf2 60. Са5. **Черные сдались.**

№ 48. Сицилианская защита

ЛЕБЕДЕВ — ЦЕЙТЛИН

1. е4 с5 2. Кf3 Кс6 3. d4 cd 4. К : d4 g6 5. с4 Сg7 6. Се3 Кf6 7. Кс3 Кg4 8. Ф : g4 К : d4 9. Фd1 е5 10. Сd3 0—0 11. Фd2 Фа5 12. 0—0—0 b5 13. cb d6 14. Крb1 а6 15. Кd5 Фd8 16. ba С : а6 17. С : а6 Л : а6 18. Лс1 Фа8 19. а3 Лb8 20. Кра2 Кb3 21. Фd3 К : с1+ 22. Л : с1 Фb7 23. b4 Лba8 24. Лс3 Сf8 25. Фс4 Крg7 26. Крb2 Се7 27. Фс7 Ф : с7 28. К : с7 f5 29. b5 Лb8 30. К : а6 Л : b5+ 31. Лb3 Ла5 32. Кb8 Ла8 33. Лb7 Крf6 34. Кс6 Сf8 35. f3 Лс8 36. Кb4 fe 37. fe Кре6 38. Кd5 Лс4 39. Лb4 Лс8 40. а4. **Черные сдались.**

№ 49. Сицилианская защита

БЫКОВ — ЛИБЕРЗОН

1. е4 с5 2. Кf3 d6 3. g3 g6 4. Сg2 Сg7 5. 0—0 Кс6 6. с3 Кf6 7. Ле1 0—0 8. d4 cd 9. cd Сg4 10. h3 С : f3 11. С : f3 Кd7 12. Се3 Фb6 13. Кс3 К : d4 14. Сg4 f5 15. Кd5 Ф : b2 16. Лb1 Ф : b1 17. Ф : b1 fg 18. Лf1 Кf3+ 19. Крg2 gh+ 20. Кр : h3 Кde5 21. Ф : b7 е6 22. Кс7 Лаb8 23. Ф : а7 Лb2 24. К : е6 Лf7 25. Фа8+ Сf8 26. Лс1 Кd7 27. Кd8 Лf6 28. Фd5+ Крh8 29. Кf7+. **Черные сдались.**

№ 50. Сицилианская защита

АБРАМОВ — БЕЙЛИН

1. е4 с5 2. Кf3 d6 3. Кс3 Кf6 4. е5 de 5. К : е5 е6 6. Сb5+ Кbd7 7. d4 а6 8. С : d7+ С : d7 9. Сg5 Се7 10. dc Фс7 11. К : d7 К : d7 12. С : е7 Фе5+ 13. Фе2+ 14. Кр : е2 Кр : е7 15. Ка4 Лhс8 16. Лbd1 Лаb8 17. b4 b6 18. Л : d7+ Кр : d7 19. К : b6+ Л : b6 20. Лd1+ Кре7 21. cb Л : с2+ 22. 22. Крd3 Лс6 23. а4 Л : b6 24. Крс4 Лс6+ 25. Крb3 Лb6 26. f4 f6 27. Лd4 h6 28. h4 е5 29. fe fe 30. Лg4 g6 31. Крс4 Крf6 32. Крс5 Ле6 33. b5 ab 34. ab е4 35. Крf5 36. Лg3 g5 37. b7 Ле8 38. hg hg 39. С : а3 Лb8 40. Крс6 Крf4 41. g3+. **Черные сдались.**

№ 51. Французская защита

ХЕНКИН — ПРОХОРОВИЧ

1. е4 е6 2. d4 d5 3. е5 с5 4. с3 Кс6 5. Кf3 Фb6 6. а3 Сd7 7. b4 cd 8. cd Лс8 9. Сb2 Ка5 10. Кс3 Кс4 11. С : с4 dc 12. d5 а5 13. d6 ab 14. ab Ф : b4 15. Фd2 g6 16. Са3 Фа5 17. 0—0 Ла8 18. Фb2 Сg7 19. Сс5 Фd8 20. Л : а8 Ф : а8 21. Кb5 Фа5 22. Ла1 с3 22. Ф : с3 Ф : b5 24. Ла8+ Сс8 25. Сb4. **Черные сдались.**

№ 52. Французская защита

ЧИНАРЕВ — ПОЛЯК

1. е4 е6 2. d4 d5 3. е5 с5 4. Кf3 Кс6 5. dc С : с5 6. Сf4 Фb6 7. Сg3 Ф : b2 8. Кbd2 Фb6 9. Сd3 Кge7 10. 0—0 Кb4 11. Лb1 Фс7 12. Кb3 К : d3 13. cd Сb6 14. Кfd4 а6 15. Фg4 Кg6 16. h4 h5 17. Фе2 Сd7 18. Лfс1 Сс6 19. Кс5 С : с5 20. Л : с5 Фd7 21. f4 Ке7 22. Лb6 Лс8 23. Фb2 Лс7 24. f5 g6 25. f6 Кс8 26. Лb3 Са4 27. Л : с7 Ф : с7 28. Л : b7 Фс5 29. Сf2 0—0 30. К : с6 Фс6 31. Фd2 Ф : b7 32. Кd4 Крh7 33. Кf5. **Черные сдались.**

№ 53. Защита Каро-Канн

ХЕНКИН — ПЕРСИЦ

1. е4 с6 2. d4 d5 3. е5 Сf5 4. с4 е6 5. Ке2 dc 6. Кg3 С : b1 7. Л : b1 Фа5+ 8. Сd2 Ф : а2 9. Фс1 b5 10. Ла1 Фb3 11. Ке4 Кh6 12. Сс3 Кf5 13. Кd2 К : d4 14. К : b3 К : b3 15. Фd1 К : а1 16. Ф : а1 а5 17. Се2 а4 18. 0—0 Се7 19. f4 0—0 20. Фе1 Ка6 21. Фg3 b4 22. Сd4 Сс5 23. С : с5 К : с5 24. С : с4 а3 25. Фg3 Ка4 26. ba Кb2 27. Фе1 ba 28. Са2 Кd3 29. Фе3 Кb2 30. f5 ef 31. Л : f5 Ла7 32. е6 с5 33. ef+ Крh8 34. Лg5. **Черные просрочили время.**

№ 54. Ферзевый гамбит

МАРГОЛИТ — ХАЧАТУРОВ

1. с4 е6 2. Кс3 d5 3. d4 с5 4. cd ed 5. Кf3 Кс6 6. dc d4 7. Ке4 Сf5 8. Кg3 Сg6 9. е4 С : с5 10. Сс4 Сb4+ 11. Сd2 С : d2+ 12. Ф : d2 Кf6 13. 0—0 0—g 14. Лfс1 Ле8 15. е5 Кd5 16. h4 h6 17. h5 Сh7 18. Лаd1 а6 19. К : d4 Кb6 20. С : f7+ Кр : f7 21. Фf4+ Крg8 22. К : с6 Фg5 23. Фb4 bc 24. Ф : b6 Л : е5 25. Л : е5 Ф : е5 26. Ф : с6 Лb8 27. b3 Фb5 28. Лd6 а5 29. Лd8+. **Черные сдались.**

№ 55. Ферзевый гамбит

НЕЙШТАДТ — МАРГОЛИТ

1. с4 Кf6 2. Кс3 с5 3. Кf3 d5 4. cd К : d5 5. е4 К : с3 6. bc Кс6 7. d4 cd 8. cd е6 9. Сс4 Сb4+ 10. Сd2 Фа5 11. Лb1 С : d2+ 12. Ф : d2 0—0 13. Сb5 Ф : d2+ 14. Кр : d2 Ка5 15. Лhс1 b6 16. Ке5 Сb7 17. Кре3 f6 18. Кс6 К : с6 19. С : с6 Лаb8 20. Сd7 Сс8 21. Л : с8 Лf : с8 22. С : е6+ Крf8 23. С : с8 Л : с8 24. Крd3 Кре7 25. f4 g6 26. g4 Крd6 27. h4 h6 28. Лg1 Лh8 29. е5+ Крd7 30. ef Кре6 31. Лс1 h5 32. g5 Крf5 33. Лс7 Кр : f4 34. Л : а7 Крg4 35. Лg7 Кр : h4 36. Л : g6 Лf8 37. Лg7 Крg4 38. f7. **Черные сдались.**

№ 56 Славянская защита

ФРИДШТЕЙН — ХВОЩИНСКИЙ

1. d4 d5 2. Кf3 Кf6 3. с4 с6 4. Кс3 е6 5. е3 Кbd7 6. Сd3 dc 7. С : с4 b5 8. Сd3 а6 9. е4 с5 10. е5 cd 11. К : b5 Кg4 12. Сg5 f6 13. ef gf 14. Кb : d4 fg 15. К : е6 Фе7 16. 0—0 Ф : е6 17. К : g5 Фd6 18. Ф : g4 Ф : d3 19. Лfе1+ Ке5 20. Л : е5+ Се7 21. Фb4 Ла7 22. Фс5 0—0 23. Ф : а7 Сf6 24. Фе3 Ф : е3 25. Л : е3. **Черные сдались.**

№ 57. Славянская защита

ФРИДШТЕЙН — ПРОХОРОВИЧ

1. d4 d5 2. Кf3 Кf6 3. с4 с6 4. Кс3 е6 5. е3 Кbd7 6. Сd3 dc 7. С : с4 b5 8. Сb3 Се7 9. 0—0 0—0 10. а3 а6 11. е4 Сb7 12. Ле1 с5 13. е5 Кg4 14. d5 с4 15. Сс2 Сс5 16. Ке4 Фb6 17. К : с5 Ф : с5 18. Сh7+.

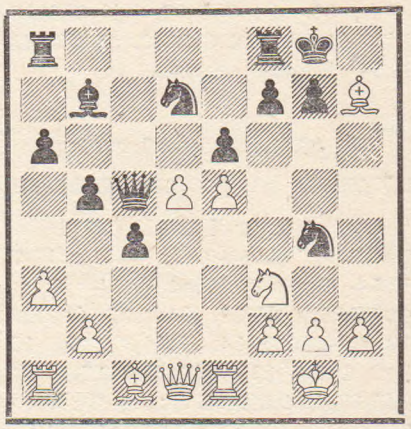

18. . .Крh8 19 Кd4 f5 20. de Кd : е5 21. е7 Ф : е7 22. К : f5 Л : f5 23. С : f5 Фh4 24. Се4 С : е4 25. Л : е4 Ф : h2+ 26. Крf1 Фh1+ 27. Кре2 Ф : d1+. **Белые сдались.**

№ 58. Дебют ферзевых пешек

РОЙТМАН — ХАЧАТУРОВ

1. d4 d5 2 .Кс3 Кf6 3. Сg5 с5 4. С : f6 ef 5. е4 de 6. dc Ф : d1+ 7. Л : d1 С : с5 8. К : е4 Сb4+ 9. с3 f5 10. Кd6+ С : d6 11. Л : d6 Кре7 12. Лd2 Се6 13. b3 Лс8 14. Ке2 а5 15. с4 а4 16. Кс3 ab 17. ab Ла3 18. Лb2 Кс6 19. Се2 Ка5 20. Сd1 К : с4 21. bc Л : с3 22. Л : b7+ Крf8 23. Лb3 Лс1 24. Крd2 С : с4 25. Кр : с1 С : b3+ 26. Крd2 Лd8+ 27. Кре2 С : d1+ 28. Л : d1 Л : d1 29. Кр : d1 Кре7 30. Кре2 Кре6 31. f4 Крd5 32. Крd3 f6 33. g3 g6 g6 34. Кре3 Крс4 35. Кре2 Крd4 36. Крd2 Кре4 37. Кре2 g5 38. fg fg 39. h3 f4 40. gf gf 41. Крf2 f3 42. h4 h5 43. Крf1 Крf4 44. Крf2 Крg4 45. Крg1 Кр : h4. **Белые сдались.**

№ 59. Староиндийская защита

ФИЛЬЦЕР **ЛИБЕРЗОН**

1. Kf3 c5 2. c4 Kf6 3. Kc3 g6 4. g3 Cg7 5. Cg2 0—0 6. d4 d6 7. dc dc 8. Ce3 Ka6 9. h3 Фb6 10. Фb3 Ф:b3 11. ab Kb4 12. 0—0—0 Kd7 13. Лd2 Kc6 14. Лhd1 Kb6 15. C:c5 Ka5 16. Kpc2 Cf5+ 17. e4 C:c3 18. Kp:c3 C:e4 19. C:e7 Лfc8 20. Cf6 Kb:c4 21. Лd8+ Л:d8 22. Л:d8+ Л:d8 23. C:d8 Kc6 24. bc K:d8 25. Kpd4 f5 26. Kpe5 Kc6+ 27. Kpd6 Ka5 28. Kpc5 Kb3+ 29. Kpd6 Ka5 30. Kpc5 Kb3+ 31. Kpd6 Kc1 32. Ke1 C:g2 33. K:g2 Kd3 34. Kpc7 K:b2 35. Ke3 a5 36. Kp:b7 Kd3 37. Kpb6 a4 38. c5 a3 39. c6 a2 40. Kc2 Kb4 41. Ka1 Kpf7 42. c7 Kd5+ 43. Kpc6 K:c7 44. Kp:c7 Kpe6 45. Kc2 Kpe5 46. f3 f4 47. g4 Kpd5 48. Kb4+ Kpd4 49. K:a2 Kpe3 50. Kpd6 Kp:f3 51. Kp:e5 Kpg3 52. Kc3 f3 53. Ke4+ Kp:h3 54. g5 Kpg2 55. Kpf6 Kpf1 56. Kpg7 Kpe2 57. Kph6 Kpe3 58. Kc3. **Ничья.**

№ 60. Каталонское начало

ЮДОВИЧ мл. **ПРОХОРОВИЧ**

1. d4 d5 2. Kf3 Kf6 3. c4 e6 4. g3 dc 5. Cg2 c5 6. Фa4+ Kbd7 7. Ф:c4 a6 8. dc C:c5 9. 0—0 b5 10. Фh4 Cb7 11. Kc3 Kd5 12. K:d5 C:d5 13. Cg5 f6 14. Cd2 0—0 15. Cc3 Лa7 16. e4 Cc4 17. Лfd1 Фb6 18. Лd2 b4 19. Cd4 e5 20. C:c5 K:c5 21. b3 C:b3 22. ab K:b3 23. Лb1 K:d2 24. K:d2 Лd8 25. Kc4 Фc5 26. Cf1 a5 27. Фg4 a4 28. Фe6+ Kph8 29. Лd1 Лf8 30. Kb6 b3 31. Kd7 Л:d7 32. Ф:d7 a3 33. Лd5 Фc8 34. Фa4 a2 35. Лa5 Фd8 36. Cc4 Фd1+ 37. Kpg2 Фb1 38. Cd5 h5 39. Лa8 Л:a8 40. Ф:a8+ Kph7 41. Фg8+ Kph6 42. Фh8+ Kpg6 43. Cc6 f5 44. Ce8+ Kpf6 45. Фf8+ Kpe6 46. Ф:f5+ Kpd6 47. Фf8+ Kpc7 48. Фe7+ Kpc8 49. Фd7+ Kpb8 50. Фb5+ Kpc7 51. Фc6+ Kpb8 52. Фb6+ Kpc8 53. Cg6 Kpd7 54. Cf5+ **Черные сдались.**

Разные соревнования

№ 61. Испанская партия

БОУМЕСТЕР **ДОННЕР**

Бевервийк, 1955 г.

1. e4 e5 2. Kf3 Kc6 3. Cb5 a6 4. Ca4 Kf6 5. 0—0 Ce7 6. Лe1 b5 7. Cb3 d6 8. c3 0—0 9. h3 Ka5 10. Cc2 c5 11. d4 Фc7 12. Kbd2 Лe8 13. Kf1 Kc4 14. d5 Cf8 15. g4 h5 16. g5 Kh7 17. Kph2 Ce7 18. Kg3 g6 19. Лg1 Kph8 20. K:h5 Фd7 21. Лg3 Фd8 22. Kf6 K:f6 23. gf C:f6 24. b3 Kb6 25. Ch6 Фe7 26. Фd2 Cg7 27. Cg5 Cf6 28. Ch6 Kd7 29. Kpg2 Cg7 30. h4 Kph7 31. h5 Kf8 32. Лh1 Фa7 33. hg+ fg 34. C:g7+ Kp:g7 35. Фh6+ Kpf7 36. Kg5+ Kpe7 37. Лf3. **Черные сдались.**

№ 62. Испанская партия

БАЛАСУБРАМАНИАМ **БАЛАКРИШНАМ**

Мадрас, 1954 г.

1. e4 e5 2. Kf3 Kc6 3. Cb5 a6 4. Ca4 Kf6 5. 0—0 Ce7 6. Лe1 b5 7. Cb3 d6 8. h3 0—0 9. c3 Ka5 10. Cc2 c5 11. d4 Фc7 12. Kbd2 Лd8 13. Kf1 d5 14. ed ed 15. cd cd 16. Ф:d4 K:d5 17. Фe4 f5 18. Фe2 Cf6 19. Лb1 Cb7 20. Фe6+ Kph8 21. Kg5 C:g5 22. Ф:f5 g6 23. Ф:g5 Ф:c2 24. Фe5+ Kpg8 25. Ch6 Фc7 26. Ф:c7 K:c7 27. Лe7 Лac8 28. Лg7+ Kph8 29. Лe1 Kc6 30. Kg3 Лg8 31. Лf7 Ca8 32. Ke4 Ke5 33. Kg5 Лge8 34. Cg7+ Kpg8 35. C:e5 h6 36. Лg7+. **Черные сдались.**

№ 63. Испанская партия

ДЕЛИ **БЕЛИ**

Чемпионат Венгрии, 1954 г.

1. e4 e5 2. Kf3 Kc6 3. Cb5 a6 4. Ca4 Kf6 5. 0—0 Ce7 6. Лe1 b5 7. Cb3 d6 8. c3 Ka5 9. Cc2 c5 10. d4 Фc7 11. a4 b4 12. cb cb 13. Kbd2 0—0 14. b3 Ce6 15. Cb2 Kd7 16. Kf1 f6 17. Ke3 Лfc8 18. Лc1 Фb7 19. Kh4 Cf8 20. Khf5 Cf7 21. Kd5 Kb6 22. Фg4 Kph8 23. Kfe3 Kc6 24. de de 25. Cd3 Kd7 26. Cc4 Ka5 27. f4 K:c4 28. K:c4 ef 29. Ф:f4 C:d5 30. ed Ф:d5 31. Kph1 Лe8 32. Лed1 Фe6 33. Фc7 Kc5 34. Фg3 Ke4 35. Фf3 Cc5 36. Cd4 C:d4 37. Л:d4 f5 38. Лd3 Лad8 39. Лcd1 Л:d3 40. Ф:d3 Kf2+. **Белые сдались.**

№ 64. Испанская партия

ПОГАЧ **БЕЛИ**

Чемпионат Венгрии, 1954 г.

1. e4 e5 2. Kf3 Kc6 3. Cb5 a6 4. Ca4 Kf6 5. 0—0 Ce7 6. Лe1 b5 7. Cb3 d6 8. c3 Ka5 9. Cc2 c5 10. d4 Фc7 11. a4 b4 12. cb cb 13. h3 0—0 14. Kbd2 Ce6 15. Kf1 Лfc8 16. Ke3 Ke8 17. b3 f6 18. Cb2 Фb7 19. Фd3 Cd8 20. Kd2 Фf7 21. Лf1 Cb6 22. d5 Cd7 23. Kdc4 K:c4 24. K:c4 Cc5 25. Kph1 g5 26. Cc1 Фh5 27. Фg3 Cd4 28. Лa2.

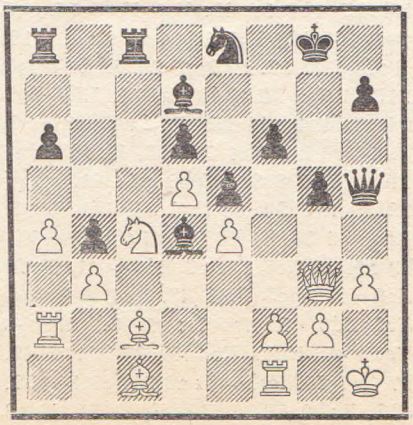

28. . Л:c4 29. bc Фe2 30. Kpg1 Cc3 31. h4 h6 32. hg hg 33. Cb3 Ф:e4 34. Ce3 Kg7 35. Cb6 Kf5 36. Фh3 Kh4 37. Cc2 Ф:c2 38. Л:c2 C:h3 39. gh Лc8 40. c5 Kf5 41. c6 Kpf7 42. Лd1 Лh8 43. Kpg2 Kh4+ 44. Kph2 Kg6 45. Ce3 g4 46. Kpg3 f5 47. Cg5 Л:h3+ 48. Kpg2 Kpe8 49. Лh1 b3 50. Лcc1 b2 51. Лcd1 Л:h1 52. Л:h1 e4 53. Лb1 f4 54. Kpf1 Ce5 55. Kpe2 Ke7 56. C:e7 Kp:e7 57. Лh1 Cd4 58. Лh7+ Kpd8 59. Лb7 g3 60. Kpf1 f3 61. Лb3 g2+ 62. Kpg1. e3. **Белые сдались.**

№ 65. Испанская партия

АМАН **БАРДА**

Радиоматч Гетеборг—Осло, 1954 г.

1. e4 e5 2. Kf3 Kc6 3. Cb5 a6 4. Ca4 Kf6 5. 0—0 Ce7 6. Лe1 b5 7. Cb3 0—0 8. c3 d5 9. ed K:d5 10. K:e5 K:e5 11. Л:e5 Kf6 12. d4 Cd6 13. Фf3 Cg4 14. Фg3 Ce6 15. Cc2 C:e5 16. de Kh5 17. Фf3 Фh4 18. h3 f6 19. Фc6 Лae8 20. Kd2 fe 21. Kf3 Фc4 22. K:e5 Фe2 23. Фe4 Ф:f2+ 24. Kph2 Фg3+ 25. Kpg1 Фf2+ 26. Kph2 Kf6. **Белые сдались.**

№ 66. Испанская партия

КОТТАРЕЛЛИ **ДЖУСТИ**

Италия, турнир по переписке, 1954 г.

1. e4 e5 2. Kf3 Kc6 3. Cb5 a6 4. Ca4 Kf6 5. 0—0 Cc5 6. K:e5 K:e5 7. d4 K:e4 8. Фe2 Ce7 9. Ф:e4 Kg6 10. c4 0—0 11. Kc3 f5 12. Фf3 Kh4 13. Фh5 c6 14. Cb3 d6 15. Ke2 g6 16. Фh6 f4 17. c5+ d5 18. K:f4 Cg5 19. Ke6 C:h6 20. K:d8 C:c1 21. K:c6 bc 22. Лa:c1 Cd7 23. Лfe1

Кf5 24. Лcd1 Лae8 25. Л:e8 Л:e8 26. g4 Кh4 27. h3 Лe2 28. Крf1 Л:b2 29. Лe1 Крf7 30. Лe4 Л:b3 31. Лf4+ Крe7 32. ab g5. **Белые сдались.**

№ 67. Испанская партия

ИВКОВ — ЛЕМАН

Матч Югославия — Зап. Германия, 1954 г.

1. e4 e5 2. Кf3 Кc6 3. Cb5 a6 4. Ca4 Кf6 5. 0—0 К:e4 6. d4 b5 7. Cb3 d5 8. de Ce6 9. c3 Кc5 10. Кd4 К:d4 11. cd К:b3 12. Ф:b3 c5 13. dc С:c5 14. Фg3 Фc7 15. Кd2 0—0 16. Кb3 Cb6 17. Ce3 Лac8 18. Лad1 Лfe8 19. С:b6 Ф:b6 20. Кd4 Лc4 21. b3 Лcc8 22. f4 Cf5 23. Лf2 Ce4 24. f5 Фh6.

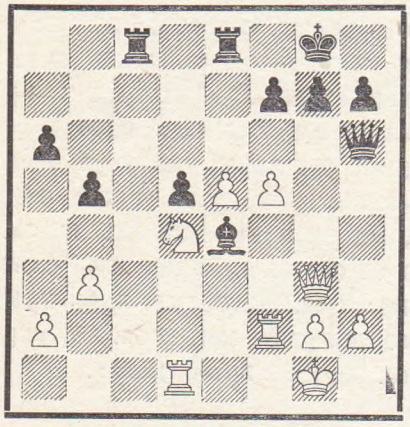

25. e6 fe 26. fe Лc1 27. Л:c1 Ф:c1+ 28. Лf1 Фd2 29. Фf2 Ф:f2+ 30. Л:f2 Лf8 31. e7 Лc8 32. h4 Cg6 33. Ke6 Cf7 34. Кd8. **Черные сдались.**

№ 68. Сицилианская защита

МИЛИЧ — ИОПЕН

Матч Югославия—Зап. Германия, 1954 г.

1. e4 c5 2. Кf3 Кc6 3. d4 cd 4. К:d4 Кf6 5. Кc3 d6 6. Cg5 e6 7. Фd2 Ce7 8. 0—0—0 0—0 9. f4 e5 10. Кf5 С:f5 11. ef Кd4 12. Cd3 Фa5 13. Крb1 Крh8 14. Лhe1 Лac8 15. Кb5 Ф:d2 16. Л:d2 Кc6 17. С:f6 gf 17. Ce4 Лfd8 19. a3 a6 20. Кc3 Лd7 21. Кa4 Cd8 22. С:c6 Л:c6 23. fe fe 24. Л:e5 Cf6 25. Лed5 b5 26. Кc5 Лe7 27. Л:d6 Л:c5 26. Л:f6 a5 29. Лa6 Л:f5 30. Л:a5 Крg7 31. Крa2 Лe4 32. Крb3 Лh4 33. h3 Лe4 34. c3 Лe3 35. Крc2 Лe4 36. b4 Лc4 37. a4 Лe5 38. Л:b5 Лe3 39. Лd3. **Черные сдались.**

№ 69. Сицилианская защита

МЕДИНА — ДЕИК

Каракас, 1954 г.

1. e4 c5 2. Кf3 d6 3. d4 cd 4. К:d4 Кf6 5. Кc3 a6 6. g3 b5 7. Cg2 Cb7 8. 0—0 e6 9. a3 Фc7 10. f4 Ce7 11. Фe2 Кc6 12. Ce3 0—0 13. Лad1 Кa5 14. Cc1 Лfd8 15. Крh1 Лac8 16. g4 Крh8 17. g5 Кg8 18. f5 e5 19. Кf3 h6 20. Лd3 f6 21. gh К:h6 22. Кh4 Cf8 23. Фh5 Фf7 24. Кg6+ Крh7 25. Лg3 Лc5 26. С:h6 gh 27. К:f8+ Ф:f8 28. Фg6+ Крh8 29. Лh3 Фg7 30. Л:h6+ Крg8 31. Фh5 Л:c3 32. bc. **Черные сдались.**

№ 70. Сицилианская защита

ФИХТЛЬ — ДОЛЕЖАЛ

Чемпионат Чехословакии, 1954 г.

1. e4 c5 2. Кf3 d6 3. d4 cd 4. К:d4 Кf6 5. Кc3 a6 6. Cg5 e6 7. Фf3 Кbd7 8. 0—0—0 Фc7 9. Фg3 b5 10. С:b5 ab 11. Кd:b5 Фb8 12. К:d6+ С:d6 13. Ф:d6 Ф:d6 14. Л:d6 h6 15. С:f6 К:f6 16. Лhd1 Cb7 17. f3 Крe7 18. Лb6 Лhb8 19. b3 Ca6 20. Л:b8 Л:b8 21. Лd2 Лd8 22. Кd1 Л:d2 23. Кр:d2 g5 24. h3 Крd6 25. c4 Кh5 26. Ke3 Кf4 27. b4 h5 28. a4 Cc8 29. Крc3 Ke2+ 30. Крb3 Кd4+ 31. Крb2 f5 32. c5+ Крc7 33. b5 fe 34. fe Cb7 35. Крc3 Ke2+ 36. Крd3 Кf4+ 37. Крd4 Ke2+ 38. Крe5 Кc3 39. c6 Cc8 40. Кc4 К:a4 41. Кd6 Кb6 42. g3 g4 43. h4 Кa4 44. К:c8 Кр:c8 45. Крf4 Кc3 46. Крg5 К:e4+ 47. Кр:h5 К:g3+ 48. Кр:g4 Кf5 49. h5 Крc7 50. Крg5 Кd6 51. Крf6 Кf5 52. Крe5 Крb6 53. Кр:e6 Кg7+ 54. Крd7 К:h5 55. c7 Кf6+ 56. Крd8. **Черные сдались.**

№ 71. Сицилианская защита

УРБАНЕЦ — ПИТХАРТ

Чемпионат Чехословакии, 1954 г.

1. e4 c5 2. Кf3 d6 3. d4 cd 4. К:d4 Кf6 5. Кc3 a6 6. Cg5 e6 7. Фf3 Кbd7 8. 0—0—0 Фc7 9. Фg3 Ce7 10. f4 b5 11. С:f6 С:f6 12. С:b5 ab 13. Кd:b5 Фb8 14. К:d6+ Крf8 15. e5 Ce7 16. Фf3 Кc5 17. Фc6 С:d6 18. Л:d6 Кb7 19. Лd3 g6 20. Лhd1 Крg7 21. b3 Кa5 22. Фd6 Ca6 23. Л3d2 Фa7 24. Фd4 Ф:d4 25. Л:d4 Лhc8 26. Ke4 Кc6 27. Лa4 Cb7 28. Л:a8 С:a8 29. Кd6 Лb8 30. Крb2 g5 31. g3 gf 32. gf Ke7 33. c4 Кg6 34. Лf1 f5 35. Крc3 h5 36. b4 h4 37. b5 Cg2 38. Лf2 h3 39. c5 Ke7 40. c6 Кd5+ 41. Крd4 Лa8 42. Крc5 Крf8 43. Кc4 Кc3 44. Лc2 Кd5 45. Кb6 К:b6 46. Кр:b6 Крe7 47. Крc7 Ce4 48. b6 С:c2 49. b7 Лa7 50. Крb8 Л:a2 51. c7 Ce4 52. c8Ф Л:h2 53. Фc7+ Крe8 54. Крc8 С:b7+ 55. Кр:b7 Лb2+ 56. Крc8 h2 57. Фd8+ Крf7 58. Фf6+ Крg8 59. Ф:e6+ Крg7 60. Фf6+ Крg8 Фg5+ Крh8 62. Фh4+ Крg7 63. e6 Лe2 64. Крd7 Лd2+ 65. Крe7. **Черные сдались.**

№ 72. Сицилианская защита

ШЕВЦ — ПИТХАРТ

Чемпионат Чехословакии, 1954 г.

1. e4 c5 2. Кf3 d6 3. d4 cd 4. К:d4 Кf6 5. Кc3 a6 6. Cg5 e6 7. f4 Кbd7 8. Cc4 Фb6 9. Cb3 Ce7 10. Фd2 h6 11. С:f6 С:f6 12. 0—0—0 Кc5 13. Крb1 Cd7 14. Кf3 Cc6 15. Фe3 0—0—0 16. e5 Ce7 17. f5 d5 18. Фf4 К:b3 19. ab Cd7 20. Лd3 Cg5 21. К:g5 hg 22. Ф:g5 Л:h2 23. Л:h2 Фg1+ 24. Кd1 Ф:h2 25. Ф:g7 ef 26. Л:d5 Ce6 27. Л:d8+ Кр:d8 28. Кc3 Фg1+ 29. Крa2 Фc5 30. Фg5+ Крc7 31. Фf4 b5 32. g3 a5 33. Крb1 Фg1+ 34. Крa2 Фc5 35. Фf1 b4 36. Фb5 Ф:b5 37. К:b5+ Крc6 38. c4 Крc5 39. Крb1 a4 40. ba С:c4 41. Кd6 Ce6 42. a5 Крd4 43. a6 Кр:e5 44. a7 Cd5 45. К:f7+ Крc6 46. Кg5+ Крd6 47. Крc2 Крc7 48. Крd3 Крb7 49. Крd4 Cg2 50. Крc4 Кр:a7 51. Кр:b4 Крb6 52. Ke6 Ce4 53. Кd4 Cb1 54. Крc4 Ca2+ 55. Крc3 Cb1 56. Кc2 Крc5 57. b3 Крd5 58. Крb2. **Черные сдались.**

№ 73. Сицилианская защита

УРБАНЕЦ — ПАВЛИК

Прага, 1955 г.

1. e4 c5 2. Кf3 d6 3. d4 cd 4. К:d4 Кf6 5. Кc3 a6 6. Ce2 e5 7. Кf3 h6 8. 0—0 Ce7 9. a4 Фc7 10. Лe1 0—0 11. Кd2 b6 12. Кf1 Cb7 13. Ke3 Лd8 14. Фd3 Кbd7 15. Кf5 Cf8 16. Фg3 Крh7 17. Фh4 Кg8 18. Ke3 Кdf6 19. Cd3 g6 20. Cc4 Лac8 21. Cd5 Cg7 22. f3 Фe7 23. Фf2 Фc7 24. С:b7 Ф:b7 25. Кcd5 К:d5 26. К:d5 Лc6 27. Ce3 b5 28. Cb6 Лdc8 29. ab Л:c2 30. ba Фc6 31. Фe3 Л:b2 32. Лac1 Лc2 33. Л:c2 Ф:c2 34. a7 Фa4 35. Кc7. **Черные сдались.**

№ 74. Сицилианская защита

ЭВАНС — РЕШЕВСКИЙ

Нью-Йорк, 1954 — 1955 гг.

1. e4 c5 2. Кf3 d6 3. d4 cd 4. К:d4 Кf6 5. Кc3 g6 6. f4 Кc6 7. Кf3 Cg4 8. h3 С:f3 9. Ф:f3 Cg7 10. Ce3 0—0 11. Лd1 Фa5 12 a3 Лac8 13. Ce2 Кd7 14. e5 Кb6 15. 0—0 de 16. Кb5 Кd4 17. С:d4 ed 18. Ф:b7 Кc4 19. С:c4 Л:c4 20. К:a7 d3 21. Крh2 dc 22. Лc1 Фd2 23. Кc6 Крh8 24. Фb5 Лe4 25. Кb4 Л:f4 26. Фg5 Лf2 27. Ф:d2 Л:d2 28. Л:c2 Л:c2 29. К:c2 С:b2 30. Лf3 Лc8 31. Ke3 Крg7 32. Кd5 e6 33. Кb4 e5 34. Лb3 Cd4 35. Кd5 Лc5 36. Кb6 e4 37. Крg3 f5 38. a4 Лa5 39. Крf4 Крf6. **Белые просрочили время.**

№ 75. Сицилианская защита

БИЛЕК **АЛЬСТЕР**

Прага, 1955 г.

1. e4 c5 2. Kf3 e6 3. d4 cd 4. K:d4 a6 5. g3 Kf6 6. Cg2 Фc7 7. 0—0 Ce7 8. b3 Kc6 9. Cb2 K:d4 10. Ф:d4 0—0 11. c4 d6 12. Kc3 Cd7 13. Лac1 Лac8 14. Лfd1 Фc5 15. Фd2 Фb4.

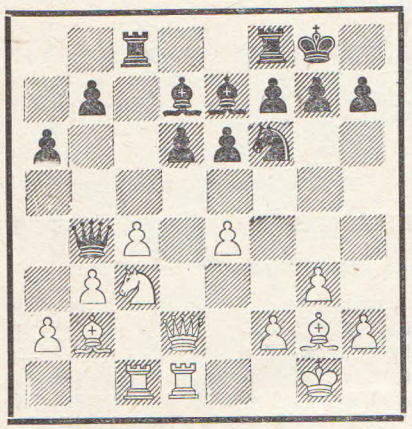

16. c5 Л:c5 17. Kd5 K:d5 18. Ф:b4 K:b4 19. Л:c5 dc 20. Л:d7 Cf6 21. e5 Лd8 22. Л:b7 Лd1+ 23. Cf1 Cd8 24. a3 Kc6 25. Kpg2 Лd2 26. Cc1 Лc2 27. Ce3 Kpf8 28. Cd3 Лc3 29. Cc4 Ka5 30. C:c5+ Kpe8 31. Cb4 K:b7 32. C:c3 Kc5 33. b4 Ka4 34. Cd4 Kpd7 35. C:a6 Kpc6 36. Cd3 Kpd5 37. Ca1. **Черные сдались.**

№ 76. Сицилианская защита

БАКОНИ **КАПУ**

Будапешт, 1955 г.

1. e4 c5 2. Kc3 Kc6 3. g3 g6 4. Cg2 Cg7 5. d3 d6 6. Ce3 Kf6 7. h3 0—0 8. Kge2 e5 9. 0—0 Kd4 10. f4 Kh5 11. f5 gf 12. K:d4 ed 13. Ф:h5 dc 14. bc C:c3 15. ef C:a1 16. f6 C:f6 17. Ce4 Лe8 18. Ф:h7+ Kpf8 19. Ch6+ Kpe7 20. Cg5. **Черные сдались.**

№ 77. Защита Каро-Канн

БЕЛИ **ЗИТА**

Прага, 1955 г.

1. e4 c6 2. d4 d5 3. Kc3 de 4. K:e4 Kd7 5. Kf3 Kgf6 6. Kg3 e6 7. Cd3 c5 8. 0—0 Ce7 9. Фe2 0—0 10. Лd1 Фc7 11. c4 Лd8 12. b3 b6 13. Cb2 Cb7 14. d5 Kf8 15. Ce5 Cd6 16. C:f6 gf 17. Kh5 Ce7 18. Фe3. **Черные сдались.**

№ 78. Защита Каро-Канн

ПОМАР **САНТАСЬЕР**

«Открытый» чемпионат США, 1954 г.

1. e4 c6 2. d4 d5 3. Kc3 de 4. K:e4 Cf5 5. Kg3 Cg6 6. h4 h6 7. Kh3 e5 8. de Ф:h4 9. Kf4 Фe7 10. K:g6 fg 11. Cd3 Фe6 12. Лh4 Kd7 13. Cc4 Фe7 14. Лd4 Kb6 15. Cb3 Лd8 16. Л:d8+ Ф:d8 17. Cf7+ Kpe7 18. Фf3 Фd4 19. C:g6 Ф:e5+ 20. Kpf1 Kf6 21. Cf4 Фb5+ 22. Kpg1 Kpd8 23. Лd1+ Kbd7 24. Ke4 Kd5 25. b3 K5b6 26. c4 Фa5 27. Cg3 Ce7 28. Фf4 Cg5 29. Фb8+ Kc8 30. Ф:b7 Kb6 31. Фc7+. **Черные сдались.**

№ 79. Славянская защита

КРАМЕР **БИСГАЙЕР**

Нью-Йорк, 1954—1955 гг.

1. d4 d5 2. c4 c6 3. Kf3 Kf6 4. Kc3 e6 5. e3 Kbd7 6. Cd3 dc 7. C:c4 b5 8. Cd3 a6 9. e4 c5 10. e5 cd 11. K:b5 K:e5 12. K:e5 ab 13. Фf3 Cb4+ 14. Kpf1 Лb8 15. Фg3 Фc7 16. Kc6 Cd6 17. Ф:g7 Лg8 18. Ф:f6 Ф:c6 19. f3 Ca6 20. Kpf2 b4 21. Ce4 Фc5 22. Лd1 Лc8 23. g3 d3+ 24. Ce3 Фh5 25. Фh6 Лc2+ 26. Лd2 Л:d2+ 27. C:d2 Cc5+ 28. Kpg2 Ф:h6 29. C:h6 f5 30. Cc6+ Kpe7 31. Лd1 e5 32. Cd2 Kpd6 33. Ca4 Cc4 34. Cb3 C:b3 35. ab Kpd5 36. Ce1 e4 37. Cf2 C:f2 38. Kp:f2 Kpd4. **Белые сдались.**

№ 80. Славянская защита

СЛИВА **Л. САБО**

Прага, 1955 г.

1. d4 Kf6 2. Kf3 d5 3. c4 e6 4. Kc3 c6 5. e3 Kbd7 6. Cd3 Cb4 7. 0—0 0—0 8. a3 Ca5 9. Фe2 Лe8 10. e4 e5 11. de dc 12. C:c4 K:e5 13. K:e5 Л:e5 14. b4 Cb6 15. Cf4 Фe8 16. C:e5 Ф:e5 17. Фf3 Cd4 18. Лac1 b5 19. Ce2 a5 20. Фg3 Фe7 21. Фd3 Cb6 22. Лcd1 ab 23. ab Лa3 24. Kd5 cd 25. Ф:a3 Cb7 26. Фd3 K:e4 27. Cf3 f5 28. C:e4 fe 29. Ф:b5 Фe6 30. Kph1 h6 31. Лd2 Kph7 32. Лfd1 Фg6 33. h3 d4 34. Л:d4 C:d4 35. Ф:b7 C:f2 36. Фb5 Cg3 37. Фe2 Cd6 38. Фg4 C:b4 39. Ф:g6+ Kp:g6 40. Лd4. **Черные сдались.**

№ 81. Славянская защита

УИТЕЛЬКИ **ТАРНОВСКИЙ**

Прага, 1955 г.

1. d4 d5 2. Kf3 Kf6 3. c4 c6 4. Kc3 e6 5. e3 Kbd7 6. Фc2 Cd6 7. b3 0—0 8. Ce2 Фe7 9. 0—0 dc 10. bc e5 11. Лd1 Лe8 12. Cb2 h6 13. a4 a5 14. Лab1 Cc7 15. g3 Kh7 16. d5 Kdf6 17. e4 Лd8 18. Cc1 Cd6 19. Ce3 Kd7 20. Kh4 Cc5 21. Kf5 Фf6 22. dc Ф:c6 23. Лb5 Лe8 24. Л:d7 C:e3 25. Лd6 Фc7 26. Kd5 Фb8 27. Kde7+ Kpf8 28. K:c8 Л:c8 29. Лd7 C:f2+ 30. Kp:f2 Лc7 31. Фd2 Л:d7 32. Ф:d7 Kf6 33. Фe7+ Kpg8 34. Л:b7. **Черные сдались.**

№ 82. Славянская защита

ФИЛИП **МИНЕВ**

Осло, 1954 г.

1. d4 d5 2. c4 c6 3. Kc3 Kf6 4. e3 e6 5. Kf3 Kbd7 6. Фc2 Cd6 7. b3 0—0 8. Ce2 dc 9. bc e5 10. 0—0 Лe8 11. Cb2 Фe7 12. Лfe1 e4 13. Kd2 Kf8 14. f3 ef 15. C:f3 Kg4 16. Kf1 Фh4 17. g3 Фg5 18. Фd2 Фg6 19. Лad1 Ce6 20. Фe2 Cd7 21. Фd3 Фh6 22. e4 f6 23. Фe2 Фh3 24. Cg2 Фh5 25. c5 Cc7 26. h3 g6 27. hg C:g4 28. Фc4+ Kpg7 29. Лd2 Ke6 30. Лf2 Kg5 31. Cc1 Лad8 32. e5 f5 33. C:g5 Ф:g5 34. Ke4. **Черные сдались.**

№ 83. Принятый ферзевый гамбит

МЕНГАРИНИ **БИСГАЙЕР**

Чемпионат США, 1954 г.

1. d4 d5 2. c4 dc 3. Kf3 a6 4. e3 Kf6 5. C:c4 e6 6. 0—0 c5 7. Фe2 Kc6 8. Лd1 b5 9. Cb3 c4 10. Cc2 Kb4 11. a4 K:c2 12. Ф:c2 Cb7 13. b3 cb 14. Ф:b3 Cd5 15. Фb2 b4 16. a5 Фc7 17. Cd2 Фb7 18. Ke1 Фb5 19. f3 Фe2 20. Лc1 h5 21. e4.

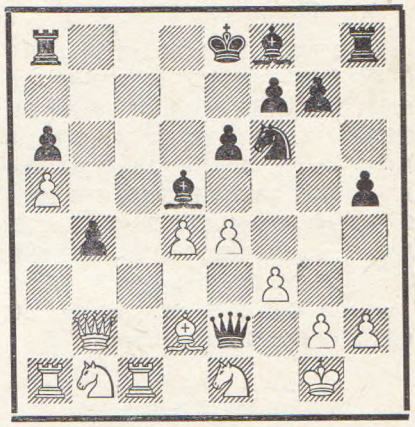

21. . .Kg4 22. fg hg 23. Фc2 b3 24. Фd3 Ф:d3 25. K:d3 C:e4 26. Kb2 Cd6 27. g3 Kpd7 28. Kc3 Cf3 29. Kca4 Л:h2 30. Kb6+ Kpe7 31. Cg5+ f6 32. Kp:h2 Лh8+ 33. Kpg1 C:g3 34. Лc7+ C:c7 35. Kpf2 Лh2+ 36. Kpe3 Л:b2 37. Ch4 Лe2+ 38. Kpd3 b2 39. Лb1 Ce4+ 40. Kp:e2 C:b1 41. Kc4 Cd3+. **Белые сдались.**

№ 84. Дебют ферзевых пешек

ФОРДЕЛЛИ **МЕЛЬХИОР**

Аргентина, турнир по переписке, 1953 г.

1. Kf3 d5 2. d4 Kf6 3. e3 e6 4. Cd3 c5 5. c3 Kbd7 6. Kbd2 Cd6 7. 0—0 0—0 8. Фc2 c4 9. Ce2 e5 10. de K:e5 11. K:e5 C:e5 12. e4 Лe8 13. Лe1 K:e4 14. K:e4 de 15. C:c4 Фc7 16. Cd5 C:h2+ 17. Kpf1 Cf5 18. b3 Лad8 19. Cc4 e3 20. Ф:f5 Ф:c4+. **Белые сдались.**

№ 85. Защита Нимцовича

МИЛИЧ — МАТАНОВИЧ

Матч, 1954 г.

1. d4 Kf6 2. c4 e6 3. Kc3 Cb4 4. e3 c5 5. Cd3 Kc6 6. Kf3 d5 7. 0—0 0—0 8. a3 C:c3 9. bc dc 10. C:c4 Фc7 11. Лe1 e5 12. d5 Ka5 13. d6 Фd8 14. K:e5 K:c4 15. K:c4 Ce6 16. Фd3 C:c4 17. Ф:c4 Ф:d6 18. a4 Лfd8 19. f3 Kd7 20. Ca3 b6 21. Лad1 Ke5 22. Фf1 Фc6 23. Л:d8+ Л:d8 24. Лd1 Лd7 25. Л:d7 Ф:d7 26. f4 Ф:a4 27. fe Ф:a3 28. Фd1 h6 29. Фd8+ Kph7 30. Фd3+ g6 31. h3 Фa1+ 32. Kph2 Фa2 33. c4 Фa4 34. Фd5 Фe8 35. g3 Фe6 36. Фe4 a5 37. Kpg2 a4 38. g4 a3 39. Фa8 Ф:c4 40. Ф:a3 Фe4+. **Белые сдались.**

№ 86. Защита Нимцовича

Р. ИВКОВ — С. ВУКОВИЧ

Югославия, 1954 г.

1. d4 Kf6 2. Kf3 e6 3. c4 d5 4. Kc3 Cb4 5. e3 0—0 6. Cd3 c5 7. 0—0 Kc6 8. a3 C:c3 9. bc dc 10. C:c4 Фc7 11. Cd3 e5 12. Фc2 Лe8 13. K:e5 K:e5 14. de Ф:e5 15. e4 c4 16. C:c4 Kg4 17. g3 Фh5 18. h4 Ke5 19. Ce2 Cg4 20. C:g4 Ф:g4 21. Kpg2 Kf3 22. Лh1 Л:e4 23. Ce3 Фg6 24. Фd3 Фc6 25. Kph3 Ke5 26. Фc2 Kg4 27. Лhe1 Лae8 28. Фd2 Ke5 29. Фc2 Фc4 30. Cd2 Л:h4+. **Белые сдались.**

№ 87. Защита Нимцовича

Л. САБО — ПОГАЧ

Чемпионат Венгрии, 1954 г.

1. d4 Kf6 2. c4 e6 3. Kc3 Cb4 4. e3 c5 5. Cd3 d5 6. Kf3 0—0 7. 0—0 Kc6 8. a3 C:c3 9. bc dc 10. C:c4 Фc7 11. Cb5 b6 12. Лe1 Cb7 13. e4 Ka5 14. Cd3 c4 15. Cb1 Kb3 16. Лa2 K:c1 17. Ф:c1 Kh5 18. Фg5 Kf4 19. e5 Kh3+ 20. gh C:f3 21. Лe3 Cb7 22. Фh4 h6 23. Лg3 Kph8.

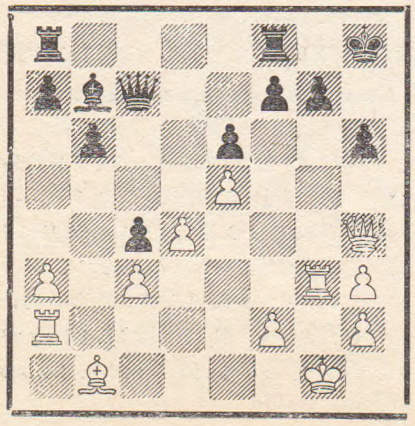

24. Л:g7 Kp:g7 25. Фf6+ Kpg8 26. f3 C:f3 27. Лf2 Фd8 28. Ф:h6 f5 29. Л:f3 Kpf7 30. Лg3 Фd5 31. Лg7+ Kpe8 32. Фg6+ Kpd8 33. Фg5+ Kpc8 34. Фe7. **Черные сдались.**

№ 88. Защита Нимцовича

НАЙДОРФ — РОМО

Монтевидео, 1954 г.

1. d4 Kf6 2. c4 e6 3. Kc3 Cb4 4. e3 0—0 5. Cd3 d5 6. Kf3 c5 7. 0—0 Kc6 8. a3 C:c3 9. bc dc 10. C:c4 Фc7 11. Cd3 e5 12. Фc2 b6 13. e4 Cg4 14. K:e5 K:e5 15. de Kd7 16. f3 c4 17. Ce2 Ch5 18. g4 Cg6 19. f4 h6 20. Ce3 Ch7 21. Cd4 Kc5 22. f5 Kd7 23. f6 K:e5 24. fg Лfe8 25. Лf6 Cg6 26. Фd2 Kph7 27. Фf4 Лe7 28. Ce3 Kp:g7 29. Лf1 Лh8 30. Cd4 Kpg8 31. C:e5 Ф:e5 32. Ф:e5 Л:e5 33. Л:g6+. **Черные сдались.**

№ 89. Защита Нимцовича

КОЗМА — Л. САБО

Прага, 1955 г.

1. d4 Kf6 2. c4 e6 3. Kc3 Cb4 4. e3 0—0 5. Cd3 d5 6. Kf3 c5 7. 0—0 Kbd7 8. Фe2 a6 9. a3 Ca5 10. Лd1 dc 11. C:c4 b5 12. Cd3 Cb7 13. dc C:c3 14. bc Фc7 15. c4 bc 16. C:c4 Kg4 17. h3 C:f3 18. Ф:f3 Фh2+ 19. Kpf1 Kde5 20. Фf4 Лad8 21. Лd4 K:c4 22. Ф:h2 K:h2+ 23. Kpg1 Ke5 24. Kp:h2 Kd3 25. Лc4 Лd5 26. c6 Лc8 27. Лb1 Kpf8 28. Лb6 a5 29. a4 K:c1 30. Л:c1 Kpe8 31. Лb5 Kpe7 32. Лcc5 Kpd6 33. Л:d5+ ed 34. Л:a5 Л:c6 35. Лa7 Kpe6 36. g4 Лc4 37. Kpg3 d4 38. ed Л:d4 39. a5 Лa4 40. Лa6+ Kpe5 41. Лa7 Лa3+ 42. Kpg2 Kpe6 43. Лa8 g5. 44. a6 Kpf6 45. f3 Kpg7 46. Kpf2 Kpg6 47. Kpe2 Kpf6 48. Kpd2 Л:f3 49. Лb8 Лa3 50. Лb6+ Kpe5 51. Kpc2 Kpd4 52. Kpb2 Лa5 53. Kpb3 Kpc5 54. Лf6 Лa1 55. Kpb2 Лa4 56. Kpc2 Лa3 57. Лh6. **Ничья.**

№ 90. Защита Нимцовича

ВЕЙНЕР — ГАВЛИКОВСКИЙ

Прага, 1955 г.

1. d4 Kf6 2. c4 e6 3. Kc3 Cb4 4. e3 0—0 5. Cd3 c5 6. Kf3 b6 7. 0—0 Cb7 8. Cd2 C:c3 9. C:c3 Ke4 10. C:e4 C:e4 11. dc bc 12. Фd6 C:f3 13. gf Фb6 14. Фg3 f6 15. Лfd1 e5 16. f4 ef 17. Ф:f4 Kc6 18. Л:d7 Ke5 19. C:e5 fe 20. Ф:e5 Фg6+ 21. Фg3 Фf6 22. Лad1 Ф:b2 23. Л1d4 Лf7 24. Л:f7 Kp:f7 25. Фf3+ Kpe7 26. Фe4+. **Черные сдались.**

№ 91. Защита Грюнфельда

БАБУР — КАТКИ

Индия, турнир по переписке, 1954 г.

1. d4 Kf6 2. c4 g6 3. Kc3 d5 4. cd K:d5 5. e4 K:c3 6. bc c5 7. Cc4 Cg7 8. Ke2 0—0 9. 0—0 Фc7 10. Cf4 e5 11. de C:e5 12. C:e5 Ф:e5 13. Cd5 Kd7 14. f4 Фe7 15. c4 Kf6 16. Kc3 Лd8 17. Фb3 Лb8 18. Лae1 a6 19. a4 Фc7 20. e5 K:d5 21. K:d5 Фa5 22. Ke7+ Kpf8 23. K:c8 Лb:c8 24. f5 Лc7 25. Фh3 Фd2 26. Ф:h7 gf 27. Ф:f5 Фd4+ 28. Kph1 Ф:c4 29. Фf6 Лe8 30. e6 Фd4 31. ef Лd8 32. Лe8+. **Черные сдались.**

№ 92. Защита Грюнфельда

БИСГАЙЕР — Д. БИРН

Нью-Йорк, 1954—1955 гг.

1. d4 Kf6 2. c4 g6 3. Kc3 d5 4. e3 Cg7 5. Kf3 0—0 6. Фb3 e6 7. Cd2 Kc6 8. cd ed 9. Ce2 Ke7 10. 0—0 c6 11. Ke5 Kf5 12. Ka4 Ke4 13. Ce1 Лe8 14. f3 Ked6 15. g4 f6 16. gf fe 17. de C:e5 18. fg Ch3 19. Лf2 Лe6 20. gh+ Kp:h7 21. Cd3+ Ke4 22. C:e4+ de 23. f4 Лg6+ 24. Kph1 Фg8 25. Cb4 Cf6 26. Фc2 Ch4 27. f5 Лg5 28. Лf4 Лg4 29. f6 Л:f4 30. ef Лe8 31. Ce7 Фg6 32. f7 Ф:f7 33. C:h4 Фh5 34. Cg3 Фf+ 35. Kpg1 Лd8 36. Kc3 Cf5 37. Лe1 Лd3 38. Фe2 Kpg6 39. K:e4 C:e4 40. Ф:e4+ Ф:e4 41. Л:e4. **Черные сдались.**

№ 93. Защита Грюнфельда

КЛЮГЕР — БЕНКО

Чемпионат Венгрии, 1954 г.

1. d4 Kf6 2. c4 g6 3. Kc3 d5 4. Cf4 Cg7 5. e3 0—0 6. Фb3 c5 7. cd cd 8. ed Kbd7 9. Ce2 Kb6 10. Cf3 e6 11. d6 Kfd7 12. Kge2 e5 13. de K:e5 14. C:e5 C:e5 15. Лd1 Ce6 16. Фb4 a5 17. Фc5 Kc4 18. Kd5 Лc8 19. Ke7+ Kpg7 20. K:c8 Фg5 21. Kd4. **Черные сдались.**

№ 94. Защита Грюнфельда

ТАРТАКОВЕР — БУТВИЛЬ

Париж, 1954 г.

1. d4 d5 2. Kf3 Kf6 3. c4 g6 4. Cf4 Cg7 5. Kc3 0—0 6. e3 c6 7. Фb3 e6 8. cd ed 9. Ce2 Фe7 10. 0—0 h6 11. Лac1 Kh5 12. Ce5 Ce6 13. h3 Лc8 14. Ka4 C:e5 15. K:e5 Kg7 16. Kc5 Лc7 17. f4 b6 18. K:e6 Ф:e6 19. e4 de 2g. d5 Фd6 21. Лcd1 Kf5 22. dc Kd4 23. Фe3 K:e2+ 24. Ф:e2 Фc5+ 25. Kph2 K:c6 26. Ф:e6 19. e4 de 20. d5 Фd6 21. Лcd1 29. Фc4 Фa5 30. K:c6 Фd2 31. Лc2 Фd6 32. b4 Лe3 33. b5 h5 34. Лe2 Л:e2 35. Ф:e2 Лd7 36. Ke5 Лc7 37. Фb2 Лc5 38. Фb3 Лd5 39. Лd1. **Черные сдались.**

№ 95. Новоиндийская защита

БАРЦА **ПАХМАН**

Прага, 1955 г.

1. Kf3 c5 2. c4 Kf6 3. Kc3 e6 4. g3 b6 5. Cg2 Cb7 6. 0—0 Ce7 7. b3 0—0 8. d4 d5 9. Ke5 Kbd7 10. cd K:e5 11. de K:d5 12. K:d5 C:d5 13. C:d5 Ф:d5 14. Ф:d5 ed.

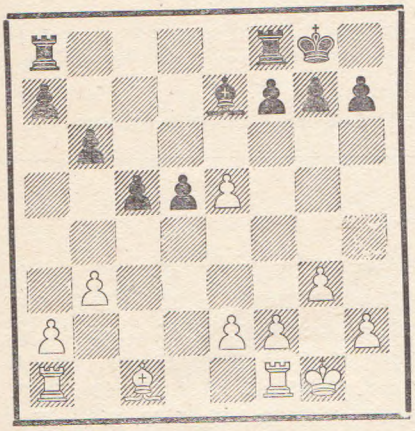

15. e3 f5 16. Лd1 Лfd8 17. a4 Kpf7 18. f4 Kpe6 19. Kpf2 c4 20. Ca3 cb 21. C:e7 Kp:e7 22. Лab1 Лac8 23. Л:b3 Лc2+ 24. Kpf3 Лa2 25. Лb5 Л:a4 26. Лb:d5 Л:d5 27. Л:d5 Лb4 28. Лd4 Лb3 29. Лc4 Kpd7 30. Лd4+ Kpe8 31. Лc4 Kpd7 32. Лd4+ Kpe8 33. Лc4 a5 34. Лc8+ Kpd7 35. Лa8 g6 36. Лa7+ Kpe6 37. Л:h7 a4 38. Лa7 a3 39. h4 b5 40. Лa6+ Kpe7 41. Лa7+ Kpd8 42. Лa8+ Kpc7 43. g4 fg+ 44. Kp:g4 Л:e3 45. f5 gf+ 46. Kp:f5 b4 47. e6 Лe2 48. e7 Л:e7 49. Лa4 Лe1 50. h5 Kpd6 51. h6 Kpc5. **Белые сдались.**

№ 96. Новоиндийская защита

ФОРИНТОШ **БИЛЕК**

Чемпионат Венгрии, 1954 г.

1. d4 Kf6 2. c4 e6 3. g3 c5 4. Kf3 b6 5. Cg2 Cb7 6. dc bc 7. 0—0 Ce7 8. Cf4 0—0 9. Kc3 d6 10. Фc2 Kc6 11. Лad1 a6 12. e4 Фc7 13. Лfe1 Kg4 14. b3 Kge5 15. Ce3 K:f3+ 16. C:f3 Cf6 17. Cg2 Лfd8 18. Ke2 a5 19. a4 Лab8 20. Kc3 C:c3 21. Ф:c3 e5 22. Cd2 Cc8 23. Лb1 Cd7 24. Лb2 Лb7 25. Cf3 Kd4 26. Лa1 Лdb8 27. Cd1 Лb4 28. Лaa2 Ce6 29. Фe3 Л4b7 30. Фd3 f5 31. f3 Фf7 32. Cc1 Фg6 33. Ce3 fe 34. fe d5 35. Cf2 h6 36. C:d4 de 37. Фd2 cd 38. Ф:a5 e3 39. Лe2 Ch3 40. Лe1 Фf6 41. Фd5+ Лf7. **Белые сдались.**

№ 97. Староиндийская защита

Прага, 1955 г.

ДОЛЕЖАЛ **БИЛЕК**

1. c4 Kf6 2. Kc3 g6 3. e4 d6 4. d4 Cg7 5. Ce2 0—0 6. Kf3 e5 7. 0—0 Kc6 8. Ce3 Cg4 9. d5 Ke7 10. Ke1 C:e2 11. Ф:e2 Kh5 12. Kd3 f5 13. f3 c5 14. Лab1 Фd7 15. a3 Лac8 16. Фd2 f4 17. Cf2 g5 18. Фe2 Kf6 19. h3 h5 20. Лfc1 g4 21. hg hg 22. Kpf1 Kh5 23. Kpe1 Kg3 24. Фd1 Kg6 25. Kpd2 gf 26. gf Kh4 27. Ke1 a6 28. a4 Фh3 29. Ke2 K:f3+ 30. Kpc2 K:e4 31. Kd3 Ked2 32. Лa1 Ke4 33. b3 K:f2. **Белые сдались.**

№ 98. Староиндийская защита

ЧУЧКА **БИЛЕК**

Прага, 1955 г.

1. d4 Kf6 2. c4 g6 3. g3 Cg7 4. Cg2 0—0 5. Kc3 d6 6. Kf3 Kc6 7. d5 Ka5 8. Kd2 c5 9. Фc2 a6 10. b3 e5 11. de C:e6 12. Cb2 Kc6 13. 0—0 Kd4 14. Фc1 Фd7 15. e3 Kc6 16. Kde4 Ke8 17. Лd1 Фe7 18. Kd5 C:d5 19. Л:d5 Ke5 20. Фd2 b5 21. f4 Kg4 22. C:g7 K:g7 23. h3 Kf6 24. K:f6+ Ф:f6 25. Лd1 Лad8 26. cb ab 27. Л:d6 Ke6 28. Фe2 K:f4 29. ef Л:d6 30. Л:d6 Ф:d6 31. Ф:b5 Лb8 32. Фc4 Лb4 33. Фe2 Лd4 34. a4 Kpg7 35. Kph2 Лd2 36. Фc4 Лa2 37. Фc3+ Kpg8 38. Фf3 h5 39. f5 h4 40. fg fg 41. Фg4 Лb2 42. Ф:h4 Фd5 43. Фc4 Л:g2+. **Белые сдались.**

№ 99. Староиндийская защита

ЛЕТЕЛЬЕ **НАИДОРФ**

Монтевидео, 1954 г.

1. d4 Kf6 2. c4 g6 3. Kc3 Cg7 4. e4 d6 5. f3 Kbd7 6. Ce3 c6 7. Фd2 e5 8. d5 c5 9. Kge2 a6 10. g4 Лb8 11. Kg3 h5 12. g5 Kh7 13. h4 f6 14. Фg2 fg 15. hg b5 16. cb ab.

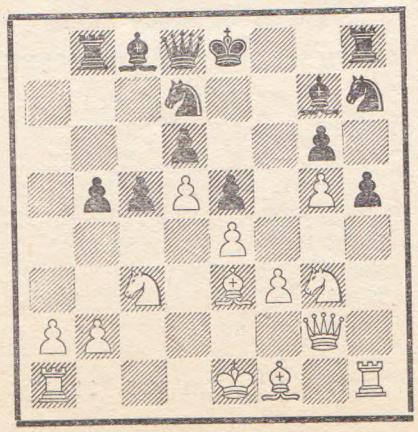

17. Л:h5 gh 18. Kf5 0—0 19. g6 Khf6 20. Фg5 c4 21. K:d6 b4 22. Kcb5 c3 23. bc bc 24. Ch3 Kb6 25. K:c8 K:c8 26. Ce6+ Kph8 27. 0—0—0 Лe8 28. Cf7 Kd6 29. Лh1 Kg8 30. Л:h5+ Ch6 31. g7+. **Черные сдались.**

№ 100. Староиндийская защита

СТЕЙНЕР **САЙЕМС**

«Всеамериканский» турнир, 1954 г.

1. d4 Kf6 2. c4 g6 3. Kc3 Cg7 4. e4 d6 5. f3 0—0 6. Cg5 Kbd7 7. Kh3 c5 8. d5 Ke8 9. Ce2 Ke5 10. Kf2 f5 11. 0—0 h6 12. Cd2 f4 13. g3 g5 14. gf gf 15. Kph1 Kf6 16. Лg1 Kph7 17. Лg2 Kh5 18. Фc2 Фe8 19. Лag1 Фf7 20. b3 Фf6 21. Ce1 Фh4 22. Kd3 Фh3 23. Фd1 K:d3 24. C:d3 Cd4 25. e5+ Cf5 26. Cf1 Лg8 27. Cf2 C:f2 28. Л:g8 Фh4 29. Л8g4 Лd8 30. Cd3. **Черные сдались.**

№ 101. Староиндийская защита

КРАМЕР **ЭВАНС**

Нью-Йорк, 1954—1955 гг.

1. d4 Kf6 2. c4 g6 3. Kc3 Cg7 4. e4 d6 5. Kge2 0—0 6. Kg3 e5 7. d5 Ke8 8. Ce2 a5 9. h4 f5 10. ef gf 11. f4 Фe7 12. Фc2 Ka6 13. Ce3 Kph8 14. 0—0—0 Cd7 15. a3 Ch6 16. Фd2 Kc5 17. Kpc2 a4 18. Kh5 Kb3 19. Фd3 Kg7 20. fe C:e3 21. Ф:e3 K:h5 22. C:h5 f4 23. Фd3 Cf5 24. Ke4 Ф:e5 25. Cf3 Kc5 26. Фd4 K:e4. **Белые сдались.**

№ 102. Староиндийское начало

РЕШЕВСКИЙ **ШЕРВИН**

Нью-Йорк, 1954—1955 г.г.

1. Kf3 Kf6 2. g3 g6 3. Cg2 Cg7 4. 0—0 0—0 5. d3 d5 6. Kbd2 c5 7. e4 e6 8. Лe1 Kc6 9. ed K:d5 10. Kc4 Фc7 11. a4 Лd8 12. Фe2 b6 13. c3 h6 14. Kfe5 K:e5 15. K:e5 Cb7 16. a5 Ke7 17. K:f7 Kp:f7 18. Ф:e6+ Kpf8 19. Cf4 Фd7 20. C:b7 Ф:b7 21. Cd6 Л:d6 22. Ф:d6 Лe8 23. Лa4 g5 24. Лae4 ba 25. Л1e3 Фb6 26. Лf3+ Kpg8 27. Фd7 Лf8 28. Л:e7 Л:f3 29. Л:g7+. **Черные сдались.**

№ 103. Английское начало

ПАХМАН **ВИТКОВСКИЙ**

Прага, 1955 г.

1. c4 Kf6 2. Kc3 d5 3. cd K:d5 4. g3 g6 5. Cg2 K:c3 6. bc c5 7. Лb1 Фc7 8. d4 Cg7 9. Kf3 cd 10. cd Cf5 11. Лb5 Ce4 12. 0—0 0—0 13. Cf4 Фc4 14. a4 Cc6 15. Ke5 C:e5 16. Л:e5 C:g2 17. Лc5 Фb4 18. Kp:g2 Лd8 19. Лb5 Фc4 20. e3 Kd7 21. Фb3 Ф:b3 22. Л:b3 b6 23. Лc1 Kf6 24. Cg5 Лac8 25. Л:c8 Л:c8 26. Лb5 Kpg7 27. a5 Лc6 28. Kpf3 e6 29. e4 h6 30. Ce3 h5 31. h3 Kd7 32. d5 ed 33. ed Лd6 34. ab K:b6 35. Kpe4 f6 36. f4 Лd7 37. Лa5 Kpf7 38. C:b6 ab 39. Лa6 Лb7 40.

Крd4 Кре7 41. Ла8 b5 42. Лh8 Крd6 43. Ле8 Лb6 44. Ле6+ Крс7 45. Ле7+ Крd8 46. Ле3 Крd7 47. Крс5 Ла6 48. Лb3 Ла1 49. Л:b5 Лс1+ 50. Крd4 Лd1+ 51. Кре4 Ле1+ 52. Крf3 Лf1+ 53. Кре2 Лg1 54. Лb7+ Крс8 55. Лb3 Лh1 56. h4 Крс7 57. Лс3+Крd7 58. Лс6 Лh2+ 59. Кре3 Кре7 60. Лс7+ Крf8 61. d6 Кре8 62. Лg7 Лh1 63. Л:g6 Крf7 64. Лh6 Лd1 65. Л:h5 Л:d6 66. Лс5 Крh6 67. h5+ Крh6 68. Кре4 Ла6 69. g4 Лb6 70. Крf5 Ла6 71. Лс8 Крg7 72. Лс7+ Крh6 73. g5+. **Черные сдались.**

№ 104. Дебют Рети

ПИТХАРТ — ШАЙТАР

Чемпионат Чехословакии, 1954 г.

1. Кf3 Кf6 2. с4 g6 3. b4 a5 4. b5 Сg7 5. Сb2 d6 6. g3 0—0 7. Сg2 е5 8. Кс3 Се6 9. d3 h6 10. Фс2 Кbd7 11. Кd2 Кс5 12. Кb3 Кfd7 13. 0—0 Крh7 14. Лаd1 f5 15. Са3 К:b3 16. аb Лb8 17. Ка4 b6 18. Сс1 g5 19. Сd2 Крh8 20. Сс3 f4 21. Фb2 Фе8 22. h3 h5 23. gf gf 24. Крh2 Фе7 25. Лg1 Фh4 26. Се1 f3 27. Сf1 Сh6 28. Лg3 Сf4 29. е3 С:g3+ 30. fg Фg5 31. Фf2 Лf7 32. е4 Лbf8 33. Сd2 Фg6 34. Се3 Лg8 35. Фе1 Кf6 36. Лd2 Лfg7 37. Сf2 h4 38. gh Крh5 39. Кс3 Кf4 40. Се3 С:h3 41. Кd5. **Белые сдались.**

№ 105. Дебют Рети

ЯРМАК — БИСГАЙЕР

«Открытый» чемпионат США, 1954 г.

1.Кf3 d5 2. с4 е6 3. b3 d4 4. Сb2 с5 5. b4 g6 6. е3 Сg7 7. bс е5 8. Ка3 Кh6 9. Кb5 0—0 10. ed е4 11. Кg1 Кс6 12. Фb3 а6 13. Кd6 К:d4 14. С:d4 С:d4 15. 0—0—0 Сf5 16. f3 ef 17. К:f3 С:с5 18. К:f5 К:f5 19. Сd3 Кd6 20. Сс2 b5 21. Ке5 bс 22. Фg3 Фа5 23. Лdf1 Ф:а2 24. Крd1 Лfе8 25. d4 cd 26. К:d3 Ке4 27. Фс7 Кс3+. **Белые сдались.**

ПЕРВЕНСТВО МОСКВЫ, 1953 г.

№ 106. Испанская партия

БРОНШТЕЙН — ЭСТРИН

1. е4 е5 2. Кf3 Кс6 3. Сb5 а6 4. Са4 Кf6 5. 0—0 b5 6. Сb3 d6 7. с3 Се7 8. а4 b4 9. d4 Сg4 10. d5 Ка5 11. Сс2 b3 12. Сd3 К:е4 13. С:е4 f5 14. h3 fe 15. hg ef 16. Ф:f3 Сg5 17. Кd2 С:d2 18. С:d2 Фf6 19. Фе4 Кb7 20. Се3 0—0 21. Фс4 Фf7 22. Ф:b3 с5 23. а5 Кd8 24. f4 ef 25. С:f4 Фg6 26. Фс4 Кf7 27. Сh2 Лаb8 28. b3 Фс2 29. Ф:а6 Л:b3 30. Лf2 Ф:с3 31. Лаf1 Фd4 32. С:d6 К:d6 33. Ф:d6 Л:f2 34. Фе6+ Лf7+ 35. Крh1 Фf6 36. Л:f6 gf 37. а6 Ла3 38. g5 Ла1+ 39. Крh2 Крg7 40. Фс8 fg 41. d6 Лd1 42. Ф:с5 Крh6 43. а7 Л:а7 44. Ф:а7 Л:d6 45. Фf7 Лg6 46. g4 Лg8 47. Крg3 Лg6 48. Фf8+ Лg7 49. Крf3 Крg6 50. Фf5+ Крh6 51. Фf6+ Лg6 52. Фf8+ Лg7 53. Кре4 Крg6 54. Фf5+ Крh6 55. Фf6+. **Черные сдались.**

№ 107. Испанская партия

УУСИ — БАРАНОВ

1. е4 е5 2. Кf3 Кс6 3. Сb5 а6 4. Са4 Кf6 5. 0—0 Се7 6. Фе2 b5 7. Сb3 d6 8. с3 0—0 9. d4 Фе8 10. h3 Сb7 11. Ле1 Сd8 12. Кbd2 Ка5 13. Сс2 с5 14. de de 15. Кf1 Кh5 16. Ке3 Кf4 17. Фf1 Фе6 18. Кd5 Кg6 19. Кg5 Фd6 20. Фе2 h6 21. Кf3 Лс8 22. Лd1 Фе6 23. b3 Кс6 24. Се3 Ксе7 25. с4 b4 26. Ле1 Сb6 27. Кh2 а5 28. Фh5 Крh7 29. Кg4 Са7 30. С:h6 Лh8 31. f4 ef 32. С:f4+ Крg8 33. Фg5 Сb8 34. С:b8 Л:b8 35. е5 К:d5 36. С:g6 fg 37. cd Ф:d5 38. Ке3 Фе4 39. Лаd1 Лh5 40. Лd8+ Л:d8 41. Ф:d8+ Крh7 42. Фс7 Л:е5 43. Крh1 Лg5 44. Фh2 Л:g2 45. Ф:g2 Фе7 46. Лd1 С:g2+ 47. К:g2 Фе2. **Белые сдались.**

№ 108. Дебют четырех коней

УУСИ — БРОНШТЕЙН

1. е4 е5 3. Кf3 Кс6 3. Кс3 Кf6 4. Сb5 Сb4 5. 0—0 0—0 6. d3 d6 7. Сg5 С:с3 8. bс Фе7 9. С:с6 bс 10. Лb1 h6 11. Сh4 Фе6 12. Кd2 g5 13. Сg3 Ке8 14. d4 f6 15. Лb3 Кg7 16. Ле1 Фf7 17. Ла3 а5 18. f3 Са6 19. Сf2 Сb5 20. Фb1 Лfb8 21. Фb3 Ке6 22. Лb1 а4 23. Фb4 с5 24. dc dc 25. С:с5 Се8 26. Фс4 Л:b1+ 27. К:b1 Лd8. **Белые сдались.**

№ 109. Защита двух коней

ХАСИН — ЛИЛИЕНТАЛЬ

1. е4 е5 2. Кf3 Кс6 3. Сс4 Кf6 4. d4 ed 5. е5 d5 6. Сb5 Ке4 7. К:d4 Сd7 8. С:с6 bс 9. 0—0 Сс5 10. f3 Кg5 11. Крh1 0—0 12. Кс3 Ле8 13. Ка4 Сf8 14. Кb3 Ке6 15. Се3 f6 16. ef Ф:f6 17. Кbс5 К:с5 18. С:с5 Сd6 19. С:d6 cd 20. Фd2 d4 21. b3 с5 22. Кb2 Сс6 23. Лае1 Сb5 24. Кd3 Фg6 25. Л:е8+ Л:е8 26. Ле1 Л:е1+ 27. Ф:е1 h6 27. Фе4 Ф:е4 29. fe Сс6 30. е5 de 31. К:е5 Се4 32. Кd3 С:d3 33. cd Крf7 34. Крg1 Кре6 35. Крf2. **Ничья.**

№ 110. Итальянская партия

ЭСТРИН — РАВИНСКИЙ

1. е4 е5 2. Кf3 Кс6 3. Сс4 Сс5 4. с3 Кf6 5. d4 ed 6. cd Сb4+ 7. Кс3 К:е4 8. 0—0 С:с3 9. d5 Ке5 10. bс К:с4 11. Фd4 f5 12. Ф:с4 d6 13. Фb5+ Фd7 14. Фd3 0—0 15. Ле1 Фf7 16. с4 Сd7 17. Сb2 Лае8 18. h4 h6 19. Лаb1 Ле7 20. Фd4 b6 21. Ле2 Лfе8 22. Лbе1 а5 23. Ле3 Сс8 24. Фd3 Кс5 25. Л:е7 Л:е7 26. Фd4 Ле4 27. Л:е4 fe 28. Кd2 Сf5 29. Кf1 Кd3 30. Са1 Ке5 31. Кg3 Фg6 32. Фс3 Сс8 33. с5 bс 34. Ф:а5 е3 35. С:е5 ef+ 36. Кр:f2 Фf7+ 37. Крg1 de 38. Ф:с5 Сb7 39. а4 Ф:d5 40. Ф:d5 С:d5 41. а5 Крf7 42. Крf2 Кре6 43. а6 Са8 44. Кре3 g6 45. а7 h5 46. Крd3 с5 47. Кре3 с4 48. Ке4 Крd5 49. Кf6+. **Ничья.**

№ 111. Итальянская партия

ХАСИН — ЗАГОРОВСКИЙ

1. е4 е5 2. Кf3 Кс6 3. Сс4 Сс5 4. с3 Кf6 5. d4 ed 6. cd Сb4+ 7. Сd2 С:d2+ 8. Кb:d2 d5 9. ed К:d5 10. 0—0 0—0 11. Ке5 К:d4 12. Кb3 К:b3 13. С:d5 Фf6 14. С:f7+ Л:f7 15. Ф:b3 Ф:е5 16. Лfе1 Се6 17. Л:е5 С:b3 18. аb Лd7 19. g3 а6 20. Лс1 Лаd8 21. Лс3 с6 22. Лсе3 Лd2 23. Ле7 Л8d7 24. h4 Крf8 25. Ле8+ Крf7 26. Лh8 h6 27. Лее8 Ле7 28. Лhf8+ Кре6 29. Л:е7+ Кр:е7 30. Лg8 Крf7 31. Лb8 Лd7 32. Крf1 Кре6 33. Кре2 Крd5 34. Крd3 Крс5+ 35. Крс3 Лf7 36. f4 Ле7 37. g4 а5 38. g5 Ле3+ 39. Крс2 b5 40. Лb7 hg 41. hg Лf3 42. Л:g7 Л:f4 43. Крb1 а4 44. ba Л:а4 45. Лf7 Лg4 46. Лf5+ Крb4 47. Лf6 с5 48. Лf5 Лg2 49. Кра1 Крb3 50. Лf3+ Кра4. **Ничья** на 61-м ходу.

№ 112. Защита Филидора

БЕЙЛИН — АНТОШИН

1. е4 е5 2. Кf3 d6 3. Сс4 Се7 4. d4 ed 5. К:d4 Кf6 6. Кс3 0—0 7. 0—0 К:е4 8. К:е4 d5 9. Сd3 de 10. С:е4 Кd7 11. Кf5 Сf6 12. Се3 Кb6 13. Фf3 С:b2 14. Лаb1 Се5 15. Фh5 Ле8 16. Ке7+ Крf8 17. Ф:е5 Кс4 18. Фh5 К:е3 19. fe Ф:е7 20. Сd5 Ф:е3+ 21. Крh1 Се6 22. С:b7 Лаb8 23. Лbе1 Фb6 24. Се4 Сс4 25. Лf4 Фd6 26. Фf5 Се6 27. Фg5 Сd5 28. Лg4 Фg6 29. Ф:d5 Ф:g4 30. Фс5+ Крg8 31. Ф:с7 Ф:е4. **Белые сдались.**

№ 113. Королевский гамбит

БРОНШТЕЙН ЛИЛИЕНТАЛЬ

1. e4 e5 2. f4 ef 3. Kf3 d5 4. ed Kf6 5. Cb5+ c6 6. dc bc 7. Cc4 Kd5 8. 0—0 Cd6 9. d4 0—0 10. Kc3 K:c3 11. bc Kd7 12. Cd3 c5 13. Kd2 cd 14. cd Kf6 15. Ke4 Cg4 16. Фd2 Cc7 17. c3 Kd5 18. Ca3 Ле8 19. Лae1 Ke3 20. Л:e3 fe 21. Ф:e3 Фh4 22. h3 Ch5 23. g4 Cg6 24. Фf3 h5 25. Лf2 Лab8 26. Ле2 hg 27. Ф:g4 Фh6 28. Лf2 Ле6 29. d5 Л:e4 30. C:e4 C:e4 31. Ф:e4 Cb6 32. d6 C:f2+ 33. Кр:f2 Фd2+ 34. Фe2 Ф:c3 35. d7 Ф:a3. **Белые сдались.**

№ 114. Сицилианская защита

ЗАГОРОВСКИЙ СИМАГИН

1. e4 c5 2. Kf3 d6 3. d4 cd 4. K:d4 Kf6 5. Kc3 a6 6. f4 Фc7 7. Ce2 g6 8. f5 Cg7 9. Ce3 b5 10. Cf3 Cb7 11. g4 b4 12. Kd5 K:d5 13. ed Kd7 14. a3 Ke5 15. ab Фc4 16. Kc6 K:c6 17. dc C:c6 18. c3 h5 19. fg hg 20. C:c6+ Ф:c6 21. gf+ Kpf8 22. 0—0 Cf6 23. Cd4 Кр:f7 24. C:f6 ef 25. Фd4 Лh6 26. Лf4 g3 27. h4 Ле8 28. Фc4+ Ф:c4 29. Л:c4 f5 30. Л:a6 Ле2 31. Лa7+ Kpf6 32. Лd4 Kpe5 33. Лg7 Ле4 34. Л:e4+ fe 35. Лg4 Kpf5 36. Л:g3 Л:h4 37. Лg8 Kpf4 38. Kpg2 Лh5 39. c4 Kpe3 40. Лd8 Лg5+ 41. Kpf1 Лf5+. **Ничья.**

№ 115. Сицилианская защита

РАВИНСКИЙ БЕЙЛИН

1. e4 c5 2. Kf3 d6 3. d4 cd K:d4 Kf6 5. Kc3 g6 6. Ce3 Cg7 7. f3 0—0 8. Фd2 Kc6 9. 0—0—0 d5 10. K:c6 bc 11. ed cd 12. K:d5 K:d5 13. Ф:d5 Фc7 14. Фc5 Фb7 15. Фa3 a5 16. Cd4 e5 17. Cc3 Ce6 18. Cd3 Cd5 19. Лhe1 Лfe8 20. Ce4 C:e4 21. Л:e4 Лad8 22. Л:d8 Л:d8 23. Cd2 Фb5 24. Ф:a5 Фd7 25. Лe1 Лc8 26. Cc3 Фc6 27. Лd1 Cf6 28. Фb4 Фa6 29. g3 Фe2 30. Фg4 Лc4 31. Лe1 Ф:e1+. **Черные сдались.**

№ 116. Французская защита

БРОНШТЕЙН ХАСИН

1. e4 e6 2. d4 d5 3. Kc3 Cb4 4. a3 C:c3+ 5. bc de 6. Фg4 Kf6 7. Ф:g7 Лg8 8. Фh6 c5 9. Cb2 Kc6 10. f3 cd 11. cd Фa5+ 12. Фd2 Ф:d2+ 13. Кр:d2 Cd7 14. Лe1 ef 15. K:f3 0—0—0 16. g3 Kg4 17. Kpc1 Ka5 18. Cc3 Cc6 19. Ce2 C:f3 20. C:f3 Kc4 21. a4 Kb6 22. a5 Ka4 23. Ca1 Лd6 24. Ле2 Лa6 25. d5 Л:a5 26. Лf1 Kh6 27. de fe 28. Л:e6 Kc5 29. Cc3 K:e6 30. C:a5 Лf8 31. Kpb2 Лf5 32. Cd2 Kd4 33. Cg2 Л:f1 34. C:f1 Kf7 35. Ce3 Kf3 36. h3 b6 37. Cd3 h6 38. Ce4 K3e5 39. Kpc3 Kpd7 40. Cf4 a5 41. Cd5 Kpe7 42. Kpd4 Kpf6 43. Cb3 h5 44. h4 Kc6+ 45. Kpc4 Kfe5+ 46. Kpb5 Kd4+ 47. Кр:b6 Ke2 48. Cg5+ Kpf5 49. Кр:a5 K:g3 50. Kpb5 Ke4 51. Cd8 Kd6+ 52. Kpb6 Kdc4+ 53. Kpc5 Ke3 54. Cg5 Kpe4 55. Cg8 Kpf3 56. Kpd4 Kc6+ 57. Kpc5 Ke5 58. Cd5+ Kpf2 59. Kpd4 K:d5 60. Кр:d5 Kf3 61. Cd8 Kpg3 62. c4 K:h4 63. c5 Kg2 64. c6 Ke3+ 65. Kpc5. **Черные сдались.**

№ 117. Французская защита

УУСИ ХАСИН

1. e4 e6 2. d4 d5 3. Kc3 Cb4 4. Cd3 c5 5. ed Ф:d5 6. Cd2 C:c3 7. C:c3 cd 8. C:d4 Ф:g2 9. Фf3 Ф:f3 10. K:f3 f6 11. Лg1 Kpf7 12. 0—0—0 Kc6 13. Cc5 Kge7 14. Kd2 g6 15. Kc4 Kd5 16. Ce4 Kpg7 17. Kd6 Лd8 18. Лd2 Ke5 19. b3 Kc3 20. Ch1 Kd5 21. c4 Kf4 22. Лgd1 Kpg8 23. Ce3 Kh5 24. K:b7 Л:d2 25. Л:d2 C:b7 26. C:b7 Лb8 27. Cg2 a5 28. Лd6 a4 29. Kpc2 ab+ 30. ab Kg7 31. Kpc3 Kpf7 32. Ca7 Лc8 33. f4 Kg4 34. Лd7+ Kpg8 35. h3 Kh6 36. b4 Kh5 37. b5 K:f4 38. Ce3 g5 39. C:f4 gf 40. b6 Kf7 41. b7 Лf8 42. c5 f3 43. C:f3 Ke5 44. c6 K:d7 45. c7 Kb6 46. b8Ф. **Черные сдались.**

№ 118. Французская защита

ЛЕБЕДЕВ БРОНШТЕЙН

1. e4 e6 2. d4 d5 3. Kd2 c5 4. ed ed 5. Kf3 c4 6. b3 cb 7 .ab Cd6 8. Cd3 Ke7 9. 0—0 0—0 10. Лe1 Kbc6 11. c4 Cb4 12. Фc2 Kg6 13. Cb2 Ce6 14. Лad1 Фf6 15. Лe3 Cd6 16. Фc3 Kf4 17. Ke5 Cf5 18. g3 C:e5 19. de Фh6 20. C:f5 d4 21. Фc2 de 22. gf ed 23. Фe4 Лad8 24. Cc3 Фh5 25. f3 Ke7 26. Cg4 Фh4 27. Ф:b7 Kg6 28. Фe4 h5 29. f5 hg 30. fg Фg5 31. f4 Ф:g6 32. Ф:g6 fg 33. Л:d2 Л:d2 34. C:d2 Лd8 35. Ca5 Лd3 36. b4 Лd4 37. c5 Л:f4 38. b5 Лe4 39. c6 Kpf7 40. Cc7 Лc4 41. b6 ab 42. C:b6 Л:c6 43. Cf2 Kpe6. **Белые сдались.**

№ 119. Ферзевый гамбит

СИМАГИН БАРАНОВ

1. d4 d5 2. c4 e6 3. Kc3 c5 4. cd ed 5. Kf3 Kc6 6. e3 Kf6 7. Ce2 c4 8. 0—0 Cd6 9. b3 cb 10. ab 0—0 11. Cb2 Лe8 12. Kb5 Cb8 13. Ke5 K:e5 14. de C:e5 15. C:e5 Л:e5 16. K:a7 Cd7 17. Фd4 Лe4 18. Фc5 Фf8 19. Фc2 Лb4 20. Лfc1 Лe8 21. Cd3 Фd6 22. g3 h5 23. Cf5 C:f5 24. Ф:f5 Л:b3 25. Лc8 Л:c8 26. K:c8 Фe6 27. Фc2 Лb4 28. Лa8 g6 29. Kd6+ Kph7 30. Фc7 Kg4 31. Фc3 Фf6 32. Ф:f6 K:f6 33. Лf8 Ke4 34. Л:f7+ Kph6 35. Л:b7 Л:b7 36. K:b7 Kpg5 37. f3 Kd2 38. Kpf2 Kpf5 39. Ka5 Kb1 40. Kpe2 Ka3 41. Kpd3 Kpe6 42. h4 Kb5 43. Kc6 Kpf6 44. Kb4 Kpe6 45. Kpe2 Kd6 46. Kd3 Kf5 47. Kf4+ Kpf6 48. K:d5+ Kpe5 49. Kpf2 Кр:d5 50. e4+ Kpd6 51. ef gf 52. Kpe2 Kpe6 33. Kpe1 Kpe7 54. Kpd1 Kpd7 55. Kpc2 Kpc6 56. Kpc1 Kpc7 57. Kpb2 Kpb6 58. Kpc2 Kpc6 59. Kpd3 Kpd5 60. Kpe3 Kpe5 61. Kpf2 Kpd6 62. Kpf1 Kpd7. **Ничья.**

№ 120. Принятый ферзевый гамбит

БРОНШТЕЙН ФЛОР

1. d4 d5 2. c4 dc 3. Kf3 Kf6 4. e3 c5 5. C:c4 e6 6. 0—0 cd 7. ed Kc6 8. Kc3 a6 9. Cg5 Ce7 10. a3 0—0 11. Фd3 Kd5 12. C:e7 Kc:e7 13. Лae1 K:c3 14. bc b5 15. Ca2 Kg6 16. Фe4 Лa7 17. Фg4 e5 18. Фg3 ed 19. K:d4 Фf6 20. f4 Лe7 21. f5 Л:e1 22. Ф:e1 Ke7 23. Фe4 Cd7 24. Фb7 Фd6 25. Фf3 Фf6 26. Фb7. **Ничья.**

№ 121. Принятый ферзевый гамбит

БРОНШТЕЙН СИМАГИН

1. d4 d5 2. c4 dc 3. Kf3 a6 4. e4 b5 5. a4 Cb7 6. ab ab 7. Л:a8 C:a8 8. Kc3 c6 9. Cf4 e6 10. Ce2 Kf6 11. 0—0 Ce7 12. Фc2 Ka6 13. Лa1 Kb4 14. Фb1 0—0 15. Лa7 c5 16. Cc7 Фc8 17. Cg3 Фd8 18. Cc7 Фe8 19. dc C:c5 20. Лa5 Фc6 21. Cg3 K:e4 22. K:e4 Ф:e4 23. Ф:e4 C:e4 24. Л:b5 Cd3 25. Kpf1 Лc8 26. Kd2 c3 27. C:d3 cd 28. Ce2 Kd5 29. Cd1 Cd4 30. Kpe2 f5 31. Cb3. **Ничья.**

№ 122. Защита Нимцовича

БАРАНОВ АНТОШИН

1. d4 Kf6 2. c4 e6 3. Kc3 Cb4 4. e3 d5 5. a3 Ce7 6. Kf3 0—0 7. Cd3 b6 8. e4 de 9. K:e4 Cb7 10. Фe2 c5 11. dc bc 12. 0—0 K:e4 13. C:e4 C:e4 14. Ф:e4 Kd7 15. Cd2 Фb6 16. Лab1 a5 17. b3 Лfd8 18. Cc3 Cf6 19. Фc2 C:c3 20. Ф:c3 Kf6 21. b4 ab 22. ab cb 23. Л:b4 Фa5 24. Фb2 Лac8 25. Лb5 Фa4 26. Лb4 Фa6 27. Ke5 Ke4 28. K:f7 Лd2 29. Фe5 Л:c4 30. Kh6+ gh 31. Лb8+ Kpf7 32. Фh8 Kpg6 33. Лg8+ Kph5 34. Ф:h7 Kg5 35. Фg6+ Kpg4 36. Ф:h6. **Черные сдались.**

№ 123. Защита Нимцовича

БАРАНОВ — ХАЧАТУРОВ

1. c4 Kf6 2. d4 e6 3. Kc3 Cb4 4. e3 0—0 5. Cd3 Kc6 6. Ke2 d5 7. a3 dc 8. C:c4 Cd6 9. f4 Kg4 10. h3 Фh4+ 11. Kpd2 Kh6 12. g4 a6 13. Cd3 f5 14. Фg1 b5 15. Фg3 Ф:g3 16. K:g3 Ka5 17. Kpc2 Cb7 18. Лg1 Kc4 19. g5 Kf7 20. a4 c6 21. a5 Cb4 22. C:c4 bc 23. Ka4 c5 24. K:c5 C:c5 25. dc Лfc8 26. Cd2 Л:c5 27. Cc3 Лc7 28. Лae1 Лd8 29. e4 fe 30. K:e4 Kh8 31. Kg3 Kg6 32. f5 ef 33. K:f5 Cc8 34. Kd4 C:h3 35. Ke6 Cf5+ 36. Kpc1 C:e6 37. Л:e6 Kf4 38. Лe4 Лf8 39. Kpb1 Kd5 40. Cd4 Лf5 41. Лe6 Kb4. **Ничья.**

№ 124. Защита Нимцовича

СИМАГИН — АНТОШИН

1. d4 Kf6 2. c4 e6 3. Kc3 Cb4 4. Фc2 d5 5. cd ed 6. Cg5 h6 7. Ch4 c5 8. Kf3 g5 9. Cg3 Ke4 10. e3 Cf5 11. Cd3 c4 12. C:e4 C:e4 13. Фa4+ Kc6 14. Ke5 C:g2 15. Лg1 Ch3 16. K:c6 C:c3+ 17. bc Фd7 18. Ce5 0—0 19. Фd1 bc 20. Фh5 Kph7 21. Л:g5 Лg8 22. Лg3 Л:g3 23. hg Лg8 24. Cf4 Лg6 25. Лb1 f6 26. Лb8 Cf5 27. f3 Cd3 28. g4 Фe7 29. Kpf2 Фa3 30. Лb7+ Kpg8 31. e4. **Черные сдались.**

№ 125. Защита Рагозина

ФЛОР — ЭСТРИН

1. Kf3 d5 2. d4 Kf6 3. c4 e6 4. Kc3 Cb4 5. Фa4+ Kc6 6. cd ed 7. Cg5 h6 8. C:f6 Ф:f6 9. e3 0—0 10. Ce2 Лd8 11. 0—0 Cf8 12. Лac1 a6 13. Фd1 Ke7 14. Ka4 c6 15. Kb6 Лb8 16. K:c8 K:c8 17. Ke5 Cd6 18. f4 Фe7 19. Cd3 Kb6 20. Фh5 Kd7 21. Лf3 Kf6 22. Фh3 c5 23. Лg3 Kph8 24. Лf1 Лf8 25. Лff3 Ke4 26. Лg6 Kph7.

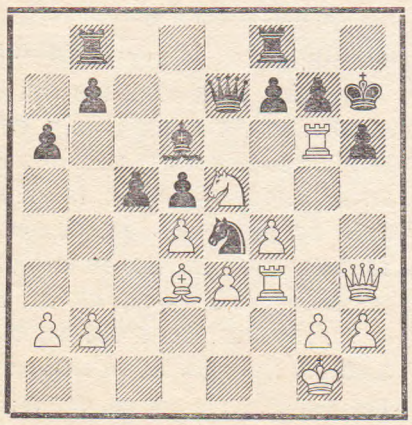

27. Л:g7+ Kp:g7 28. C:e4 de 29. Лg3+ Kph7 30. Фf5+ Kph8 31. Лh3 Kpg7 32. Лg3+ Kph8 33. Лh3 Kpg7. **Ничья.**

№ 126. Защита Рагозина

ЛИЛИЕНТАЛЬ — ЭСТРИН

1. d4 Kf6 2. c4 e6 3. Kc3 Cb4 4. e3 0—0 5. Cd3 d5 6. Kf3 Kc6 7. 0—0 dc 8. C:c4 Cd6 9. Cb5 e5 10. C:c6 ed 11. ed bc 12. Cg5 h6 13. Ch4 Лe8 14. Фd3 Ce6 15. Лad1 Лb8 16. b3 Cg4 17. Лde1 Л:e1 18. Л:e1 c5 19. Kd5 g5 20. K:g5 C:h2+ 21. Kp:h2 Ф:d5 22. Ke4 K:e4 23. Л:e4 Cf5 24. Фg3+ Cg6 25. Лe5 Ф:d4 26. f4 Фd3 27. f5 Ф:g3+ 28. C:g3 Ch5 29. Л:c5 Лc8 30. Cf4 Kpg7 31. Kph3 Ce2 32. Ce5+ Kph7 33. Лc6 Лe8 34. Cf4 Лe7 35. Л:h6+ Kpg8 36. Cg5 f6 37. Л:f6 Лf7 38. Л:f7 Kp:f7 39. g4 a6 40. b4 Cc4 41. a3 a5 42. ba Ca6 43. Ce3. **Черные сдались.**

№ 127. Защита Грюнфельда

ЛИЛИЕНТАЛЬ — РАВИНСКИЙ

1. d4 Kf6 2. c4 g6 3. Kc3 d5 4. cd K:d5 5. e4 K:c3 6. bc c5 7. Cc4 Cg7 8. Ke2 cd 9. cd Kc6 10. Ce3 Фa5+ 11. Cd2 Фa3 13. 0—0 0—0 13. Лb1 Cg4 14. f3 Ce6 15. Cc1 Фa5 16. C:e6 fe 17. Л:b7 Ф:a2 18. Лb2 Фa1 19. e5 Лac8 20. Лc2 Лfd8 21. Ce3 Ф:d1 22. Л:d1 Kb4 23. Л:c8 Л:c8 24. Лc1 Лa8 25. Cd2 Kd5 26. Лa1 Kpf7 27. Kg3 h6 28. Ke4 g5 29. Kpf2 Kb6 30. Cb4 Kd5 31. Cd2 Kb6 32. Kpe2 Kd5 33. g3 Cf8 34. Kpd3 Cg7 35. Kc5 Лc8 36. Kpe4 Лc7 37. f4 gf 38. gf Kb6 39. f5 ef+ 40. Kp:f5 C:e5 41. Kp:e5 Kc4+ 42. Kpd5 K:d2 43. Лd1 e5 44. de. **Черные сдались.**

№ 128. Новоиндийская защита

БЕЙЛИН — ХАЧАТУРОВ

1. Kf3 Kf6 2. d4 b6 3. c4 Cb7 4. Kc3 e6 5. Cg5 Cb4 6. Фc2 0—0 7. e3 Ce4 8. Cd3 C:d3 9. Ф:d3 C:c3+ 10. bc d5 11. cd Ф:d5 12. C:f6 gf 13. e4 Фh5 14. 0—0 Kd7 15. Лae1 Kph8 16. Лe3 Лg8 17. Kd2 Лg7 18. Лg3 Лag8 19. Фc4 c5 20. Лb1 Фh6 21. Kb3 f5 22. ef ef 23. dc Ke5 34. Фd4 f6 25. cb ab 26. Лe1 f4 27. Л:g7 Kf3+ 28. gf Л:g7+ 29. Kph1 Фg6 30. Фd8+ Лg8 31. Ф:g8+ Ф:g8 32. Лe4 Фc8 33. c4 Фa6 34. Kd4 Ф:a2 35. Kf5 Kpg8 36. Л:f4 Ф:f2 37. Kg3 Фe1+. **Белые сдались.**

№ 129. Староиндийская защита

РАВИНСКИЙ — БРОНШТЕЙН

1. d4 Kf6 2. c4 d6 3. Kc3 g6 4. g3 Cg7 5. Cg2 0—0 6. e4 e5 7. d5 c5 8. Kge2 Kbd7 9. 0—0 Kh5 10. Cd2 f5 11. f3 a6 12. a3 f4 13. g4 Khf6 14. Ce1 h5 15. g5 Kg4 16. fg hg 17. h4 gh 18. C:h3 Ф:g5+ 19. Kph1 Kpf7 20. Лf3 Лh8 21. Kg1 Kf6 22. b4 cb 23. ab C:h3 24. K:h3 Фg4 25. Фd3 Kh7. **Белые сдались.**

№ 130. Староиндийская защита

ХАСИН — ХАЧАТУРОВ

1. d4 Kf6 2. c4 d6 3. Kf3 g6 4. g3 Cg7 5. Cg2 0—0 6. 0—0 Kbd7 7. Фc2 e5 8. e4 Фe7 9. Лd1 c6 10. Kc3 a5 11. h3 Kh5 12. b3 f5 13. Cg5 Фf7 14. d5 Kc5 15. Ce3 Ka6 16. dc bc 17. Л:d6 f4 18. gf K:f4 19. C:f4 Ф:f4 20. Фd2 C:h3 21. C:h3 Ф:f3 22. Cg2 Ch6 23. C:f3 C:d2 24. Л:d2 Л:f3 25. Ka4 Лaf8 26. Лad1 Л3f4 27. Лe2 h5 28. Лd6 Лg4+ 29. Kpf1 h4 30. Лe3 Kpg7 31. Л:c6 Kb4 32. Лc7+ Kph6 33. Kc5 Лgf4 34. Лe2 h3 35. Kpg1 Лg4+ 36. Kph1 Лg2 37. Лe3 Лg:f2 38. Л:h3+ Kpg5 39. Лg3+ Kph6 40. Ke6 Лf1+ 41. Kph2 Л8f2+ 42. Лg2 Л:g2+ 43. Kp:g2 Лf6 44. Kc5 Kpg5 45. Kpg3 K:a2 46. Лe7 Kph6 47. Л:e5 Kc1 48. Kpg4 Лb6 49. Лe7 K:b3 50. Ke6. **Черные сдались.**

№ 131. Староиндийская защита

БАРАНОВ — Л. ЩЕРБАКОВ

1. d4 Kf6 2. c4 g6 3. Kc3 Cg7 4. e4 0—0 5. Kf3 d6 6. Ce2 c6 7. 0—0 Фc7 8. Лe1 e5 9. Лb1 Cg4 10. d5 a5 11. h3 Cd7 12. dc bc 13. c5 dc 14. Ce3 Лd8 15. Фc2 Cf8 16. Ka4 Ce6 17. Kg5 C:a2 18. Лa1 h6 19. Л:a2 hg 20. C:g5 Kbd7 21. Cc4 Лdb8 22. Лa3 Лb4 23. Лf3 Kpg7 24. g4 Лa7 25. Лd1 Cd6 26. C:f6+ K:f6 27. g5 Ke8 28. Л:f7+ Ф:f7 29. C:f7 Л:f7 30. K:c5 Ce7 31. Ke6+ Kph7 32. Ф:c6 Kg7 33. K:g7 Kp:g7 34. Лd7 Л:b2 35. Л:e7. **Черные сдались.**

№ 132. Староиндийская защита

БАРАНОВ — ЛИЛИЕНТАЛЬ

1. d4 Kf6 2. c4 d6 3. Kf3 g6 4. Kc3 Cg7 5. e4 0—0 6. Ce2 Kbd7 7. 0—0 e5 8. Лe1 Лe8 9. Cf1 c6 10. Лab1 a5 11. b3 Kg4 12. h3 ed 13. K:d4 K:f2

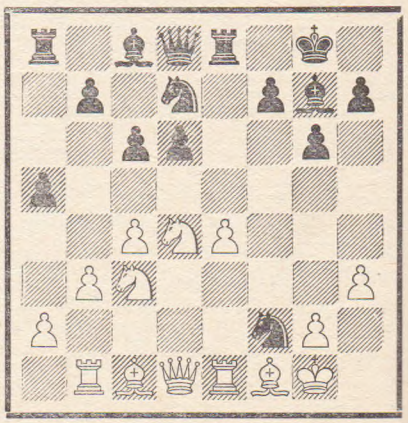

14. Kp:f2 Фf6+ 15. Kpe3 Kc5 16. Cb2 Ch6+ 17. Kpe2 d5 18. Kf3 de 19. Kpf2 Фe7 20. Фd4 e3+ 21. Kpg1 Ke6 22. Kd5 K:d4 23. K:e7+ Л:e7 24. C:d4 Cf5 25. Лbd1 Лae8 26. Ce2 Cc2

27. Лс1 Се4 28. Сс5 Лd7 29. Леd1 Леd8 30. Сb6 Л:d1+ 31. Л:d1 Л:d1+ 32. С:d1 а4 33. Крf1 аb 34. аb f5 35. g4 fg 36. hg Сd3+ 37. Се2 Сс2 38. g5 Сg7 39. b4 Сс3 40. b5 Сd2 41. Сd4 Крf7 42. Ке5+ Кре6 43. Сg4+ Сf5 44. С:f5+ Кр:f5 45. bc bc 46. Кре2 с5 47. Сb2 Кр:g5 48. Кd3 h5 49. К:с5 h4 50. Ке6+ Крf5 51. Кd4+ Крf4 52. Кf3 h3 53. Се5+ Кре4 54. Сg7 Крf5 55. Сf8 g5 56. Сd6 Кре4. **Ничья.**

№ 133. Староиндийская защита

АНТОШИН **БРОНШТЕЙН**

1. Кf3 Кf6 2. b3 d6 3. d4 g6 4. Сb2 Сg7 5. g3 0—0 6. Сg2 Кfd7 7. 0—0 е5 8. de de 9. е4 Кс6 10. Ка3 Кс5 11. Кс4 Фе7 12. Фе2 Лd8 13. h3 b6 14. Лfd1 Са6 15. Лd5 Ле8 16. Сf1 Кd4 17. Фd1 С:с4 18. С:с4 К:е4 19. К:е5 С:е5 20. С:d4 С:d4 21. Ф:d4 Кf6 22. Лg5 Лаd8 23. Фh4 с6 24. Фh6 b5 25. Сd3 Кd7 26. Лh5 f5 27. Лh4 Ке5 28. Се2 Фg7 29. Ф:g7+ Кр:g7 30. а4 Лd2 31. Крf1 g5 32. Лh5 Крg6 33. g4 Л:е2 34. Кр:е2 К:g4+ 35. Крd2 К:f2. **Белые сдались.**

№ 134. Английское начало

СИМАГИН **ФЛОР**

1. с4 е5 2. Кс3 Кf6 3. g3 d5 4. cd К:d5 5. Сg2 Ке7 6. Кf3 Кbс6 7. 0—0 Кf5 8. b4 а6 9. Сb2 Се7 10. Ке4 f6 11. а3 0—0 12. Фb3+ Крh8 13. е3 а5 14. d4 ed 15. Лfd1 аb 16. аb Л:а1 17. С:а1 С:b4 18. ed Сd6 19. Ке5 К:е5 20. de fe 21. С:е5 Фе7 22. Сс3 Се5 23. Сb4 Сd6 24. Сс3 Се5 25. Сb4 Сd6. **Ничья.**

№ 135. Каталонское начало

РАВИНСКИЙ **ХАСИН**

1. d4 Кf6 2. с4 е6 3. 3. g3 d5 4. Сg2 dc 5. Кf3 Се7 6. 0—0 0—0 7. Фс2 а6 8. Ф:с4 b5 9. Фс2 Сb7 10. а4 Кс6 11. Фd1 Ка5 12. Сg5 с5 13. аb аb 14. dc С:с5 15. Ф:d8 Лf:d8 16. Кbd2 h6 17. С:f6 gf 18. Л:а5 Л:а5 19. Кb3 Сb6 20. К:а5 С:а5 21. Ла1 Сb6 22. Ке1 С:g2 23. Кр:g2 Лd2 24. Ла8+ Крg7 25. Лb8 Са7 26. Л:b5 Л:е2 27. Кd3 Лd2 28. Кс5 С:с5 29. Л:с5 Л:b2 30. Крf3 f5 31. Ла5 Крf6 32. Ла6 h5 33. Ла4 е5 34. Ла6+ Крg7 35. Ла5 f6 36. Ла4 е4+ 37. Кре3 h4 38. Ла7+ Крg6 39. Ла8 Лb3+ 40. Кре2 f4 41. gf Крf5 42. Лh8 Крg4 43. f5 Лh3 44. Лh6 Кр:f5 45. Крf1 Крg5 46. Лh8 Л:h2. **Белые сдались.**

Международный турнир в Бухаресте, 1953 г.

№ 136. Испанская партия

МИЛЕВ **СМЫСЛОВ**

1. е4 с5 2. Кf3 Кс6 3. Сb5 а6 4. Са4 Кf6 5. 0—0 Се7 6. Ле1 b5 7. Сb3 d6 8. с3 0—0 9. h3 Ка5 10. Сс2 с5 11. d4 Фс7 12. Кbd2 Сd7 13 Кf1 Лfе8 14. de de 15. К3h2 Лаd8 16. Фf3 Се6 17. Ке3 Кс4 18. Кf5 С:f5 19. ef е4 20. Фе2 Сd6 21. Кg4 Кd5 22. f6 h5 23. Ке3 Кс:е3 24. С:е3 К:е3 25. fe g6 26. а4 с4 27. аb аb 28. Лаd1 Фс5 29. Лf1 Фg5 30. Лd4 Фg3 31. Л:е4 Фh2+ 32. Крf2 Сg3+ 33. Крf3 Се5 34. Фf2 Ле6 35. Л:е5 Ф:е5 36. Кре2 Лdd6. **Белые сдались.**

№ 137. Испанская партия

СМЫСЛОВ **БАРЦА**

1. е4 е5 2. Кf3 Кс6 3. Сb5 а6 4. Са4 Кf6 5. 0—0 Се7 6. Ле1 b5 7. Сb3 d6 8. с3 0—0 9. h3 Се6 10. d4 С:b3 11. аb Фd7 12. d5 Кd8 13. с4 Кb7 14. Кс3 Лfb8 15. сb аb 16. Л:а8 Л:а8 17. b4 h6 18. Фd3 с6 19. dc Ф:с6 20. Ф:b5 Ф:b5 21. К:b5 Лс8 22. Сd2 Кd8 23. Кс3 Кс6 24. Кd5 Лb8 25. К:f6+ С:f6 26. Ле3 Крf8 27. Лb3 Кре7 28. b5 Лb7 29. Крf1 Кре6 30. Кре2 Сd8 31. Крd3 d5 32. ed+ Кр:d5 33. Крс2 Кd4+ 34. К:d4 ed 35. Крd3 Сb6 36. Сb4 h5 37. Сf8 Лb8 38. Сb4 g5 39. Ла3 Сс7 40. Са5 Сd6 41. Лb3 g4 42. b6 Крс6 43. b7 f5 44. f3 Ле8 45. Кр:d4 Сс5+ 46. Крс4 Са7 47. Сс3 Сb8 48. Сd4 g3 49. Ле3 Лd8 50. Ле7. **Черные сдались.**

№ 138. Испанская партия

БАРДА **СЛИВА**

1. е4 е5 2. Кf3 Кс6 3. Сb5 а6 4. Са4 d6 5. с3 Сd7 6. d4 Кgе7 7. Сb3 h6 8. Се3 Кg6 9. Кbd2 Се7 10. Кf1 0—0 11. Кg3 Ле8 12. 0—0 Сf8 13. Кd2 Кf4 14. С:f4 ef 15. Фh5 Фе7 16. Ке2 Фf6 17. g3 g6 18. Фf3 Сh3 19. Лfе1 h5 20. К:f4 Сg4 21. Фd3 Ке7 22. h3 Сс8 23. Ле3 Фg7 24. Лf3 Крh8 25. Фс4 d5 26. Ф:с7 de 27. К:е4 Кf5 28. Кg5 Ле7 29. Фb6 Кd6 30. Ф:d6 Ле1+ 31. Л:е1 С:d6 32. Ле8+ Сf8 33. Л:f8+. **Черные сдались.**

№ 139. Испанская партия

МИЛЕВ **ШТОЛЬЦ**

1. е4 е5 2. Кf3 Кс6 3. Сb5 Сс5 4. с3 Кf6 5. d4 Сb6 6. 0—0 0—0 7. Ле1 d6 8. h3 Ке7 9. de de 10. Ф:d8 Л:d8 11. К:е5 К:е4 12. Л:е4 Лd1+ 13. Крh2 Сf5 14. Кd2 С:е4 15. К:е4 Лd5 16. f4 Л:b5 17. с4 Лb4 18. а3 Лb3 19. с5 Са5 20. Кс4 Кс6 21. f5 Ле8 22. Кеd2 С:d2 23. С:d2 Ле4 24. Ле1 Л:е1 25. С:е1 Кd4 26. Сс3 К:f5 27. а4 Ке7 28. Ка5 Л:с3 29. bc b6 30. cb аb 31. Кb3 Кс6 32. Крg3 f6 33. Крf4 h5 34. Кре4 Крf7 35. Крd5 Ке7+ 36. Крс4 Кре6 37. Крb5 Кd5 38. с4 Кс3+ 39. Крb4 Ке4 40. Кd4+ Кре5 41. Ке2 с6 42. h4 g6 43. а5 с5+ 44. Крb5 bа 45. Кс1 g5 46. hg fg 47. Кb3 h4 48. К:с5 К:с5 49. Кр:с5 g4 50. Крb5 h3. **Белые сдались.**

№ 140 Испанская партия

БОЛЕСЛАВСКИЙ **О'КЕЛЛИ**

1. е4 е5 2. Кf3 Кс6 3. Сb5 Сс5 4. с3 Кf6 5. 0—0 0—0 6. d4 Сb6 7. de К:е4 8. Фd5 Кс5 9. Сg5 Ке7 10. Фс4 Ке6 11. Сh4 d5 12. ed Ф:d6 13. Кbd2 Кf5 14. Ке4 Фf4 15. Сg5 Кd6 16. К:d6 Ф:d6 17. Лаd1 Фс5 18. Се3 Ф:с4 19. С:с4 С:е3 20. fe Ле8 21. е4 Крf8 22. е5 Ле7 23. Кh4 Кg5 24. Кf5 С:f5 25. Л:f5 Ке6 26. Лdf1 g6 27. Л5f3 Крg7 28. С:е6 fe 29. Лd1 Лf8. **Ничья.**

№ 141. Защита двух коней

ЧОКЫЛТЯ **РЕЙХЕР**

1. е4 е5 2. Кf3 Кс6 3. Сс4 Кf6 4. Кg5 d5 5. ed Ка5 6. Сb5+ Сd7 7. Фе2 Сd6 8. С:d7+ Ф:d7 9. 0—0 0—0 10. Кс3 с6 11. dc К:с6 12. Кgе4 К:е4 13. Ф:е4 Лаd8 14. Кd5 Сb8 15. с4 f5 16. Фh4 Кd4 17. d3 f4 18. f3 Лdе8 19. Сd2 Ле6 20. Фf2 а6 21. Сb4 Лf5 22. Сс5 Кс6 23. Лfе1 Лg6 24. d4 К:d4 25. С:d4 ed 26. Ке7+ Крf7 27. К:f5 Ф:f5 28. Ф:d4 Лd6 29. Фf2 Лс6 30. Крh1 Сd6 31. Фе2 Сс5 32. Фе8+ Крf6 33. Лаd1 Се3 34. Лd7. **Черные сдались.**

№ 142. Королевский гамбит

ШТОЛЬЦ **РЕЙХЕР**

1. е4 е5 2. f4 ef 3. Кf3 Се7 4. Сс4 Кf6 5. Кс3 К:е4 6. К:е4 d5 7. Сd3 de 8. С:е4 f5 9. Сd3 Фd6 10. Фе2

Кс6 11. с3 Сd7 12. Сс2 0—0—0 13. 0—0 g5 14. d4 Сf6 15. Сd2 h5 16. h4 gh 17. Ке1 Лhе8 18. Фf3.

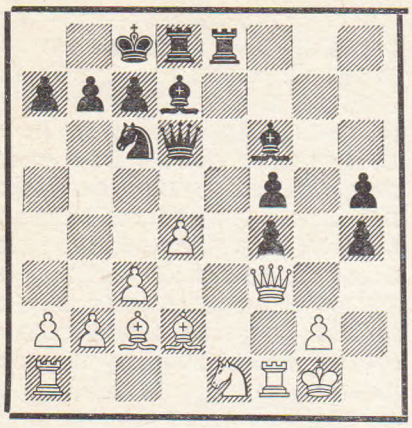

18. . С : d4+ 19. cd К : d4 20. Фd1 Ке2+ 21. Крh1 Кg3+ 22. Крg1 Фс5+ 23. Лf2 Ке2+ 24. Крf1 Сb5 25. а4 Кg3++ 26. Крg1 Ле2 27. С : f5+ К : f5 **Белые сдались.**

№ 143. Королевский гамбит

МИЛЕВ **БАРЦА**

1. е4 е5 2. f4 ef 3. Сс4 Кf6 4. Кс3 с6 5. Фе2 d5 6. ed+ Се7 7. d4 0—0 8. Кf3 cd 9. Сd3 Сd6 10. 0—0 Кс6 11. Фd1 Сg4 12. Ке2 Кh5 13. с3 Фf6 14. Фb3 Сf5 15. С : f5 Ф : f5 16. Ф : b7 Ке7 17. Ке5 f6 18. Кс6 Кg6 19. Кg3 К : g3 20. hg Фе4 21. Фd7 Сb8 22. С : f4 С : f4 23. gf К : f4 24. Лf2 Лае8 25. Крh2 Ле6 26. Лаf1 g5 27. b4 Ке2 28. Л : е2 Фh4+ 29. Крg1 Л : е2 30. Ке7+ Л : е7 31. Ф : е7 g4 32. Лf4 h5 33. Фе6+ Крg7 34. Ф : d5 Фе1+ 35. Лf1 Ф : с3 36. Фе4 Ф : b4 37. Лb1 Фd6 38. Лb7+ Лf7 39. Л : f7+ Кр : f7 40. Фh7+ Кре6 41. Ф : а7 g3 42. Фа4 h4 43. Фс4+ Фd5 44. Фс8+ Крf7 45. Фс7+ Крg6 46. Фс2+ f5 47. Фс5 Ф : а2 48. Фс6+ Крg5 49. Фс1+ Крh5. **Белые сдались.**

№ 144. Сицилианская защита

БАРЦА **БОЛЕСЛАВСКИЙ**

1. е4 с5 2. Кf3 Кс6 3. d4 cd 4. К : d4 Кf6 5. Кс3 d6 6. Сg5 е6 7. Се2 Се7 8. 0—0 0—0 9. Фd3 Сd7 10. Лаd1 К : d4 11. Ф : d4 Сс6 12. f4 h6 13. Сh4 К : е4 14. К : е4 С : h4 15. К : d6 Сf6 16. Фf2 Фс7 17. b3 Се7 18. Кс4 Се4 19. Сd3 Сс5 20. Ке3 Фb6 21. Лfе1 Лfd8 22. Крh1 С : d3 23. cd Лас8 24. Фf3 Фа6 25. Кс4 Ф : а2 26. Ф : b7 Лb8 27. Фс7 Лdс8 28. Фd7 Ф : b3 29. Ке5 Фb7 30. Лс1 Лс7 31. Фа4 Фb4 32. Фd1 Ф : f4 33. Лс4 Фg5 34. Фf3 Ф : е5. **Белые сдались.**

№ 145. Сицилианская защита

РЕЙХЕР **ТОЛУШ**

1. е4 с5 2. Кf3 Кс6 3. cd 4. К : d4 Кf6 5. Кс3 d6 6. Сg5 е6 7. g3 а6 8. Сg2 Сd7 9. 0—0 Се7 10. К : с6 С : с6 11. Фе2 Фс7 12. Лfd1 0—0 13. Лd2 b5 14. а3 Фb7 15. Сf4 Ке8 16. Кd5 е5 17. К : е7+ Ф : е7 18. Се3 Фb7 19. f4 f6 20. fe fe 21. Сf2 Лd8 22. Ле1 Кf6 23. h3 Лd7 24. g4 Лdf7 25. Сg3 Ке8 26. Фе3 h6 27. Лее2 b4 28. ab Ф : b4 29. с3 Фа4 30. b4 Фb3 31. Лf2 Л : f2 32. Л : f2 Л : f2 33. С : f2 Фb1+ 34. Фе1 Фс2 35. Сf1 Сb7 36. Сс4+ Крh7 37. Сd5 С : d5 38. ed Кf6 39. g5 hg 40. Фе3 Крg6 41. h4 Фd1+. **Белые сдались.**

№ 146. Сицилианская защита

Л. САБО **ЧОКЫЛТЯ**

1. е4 с5 2. Кf3 d6 3. d4 cd 4. К : d4 Кf6 5. Кс3 а6 6. Сg5 е6 7. Се2 Се7 8. 0—0 Фс7 9. Фd3 Кbd7 10. Фg3 Ке5 11. Лаd1 0—0 12. f4 Кg6 13. f5 Ке5 14. Сh6 Кg6 15. fg gh 16. g7 Ле8 17. Крh1 b5 18. а3 Сb7 19. Сf3 Кd7.

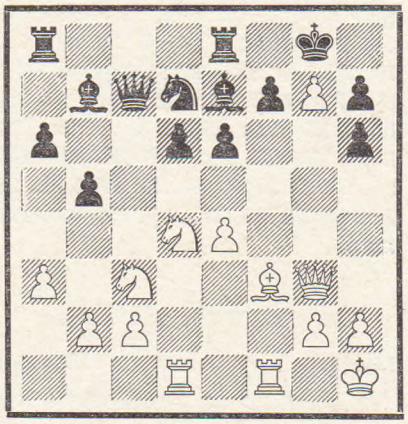

20. Кd5 ed 21. Кf5 Сg5 22. h4 de 23. Сh5 Кf6 24. hg К : h5 25. К : h6+ Кр : g7 26. Фh4 Крg6 27. g4 Кg3+ 28. Ф : g3 е3+ 29. Крg1 е2 30. Л : d6+ Крg7 31. Лg6+ hg 32. Ф : с7 efФ+ 33. Кр : f1 Сd5 34. Фс3+ Крh7 35. b3 Лас8 36. Фh3 Крg7 37. Фd3 Лсd8 38. Фс3+ Крh7 39. Фf6 Лс8 40. Кf5 gf 41. Ф : f5+ Крg7. **Ничья.**

№ 147. Сицилианская защита

БОЛЕСЛАВСКИЙ **ЧОКЫЛТЯ**

1. е4 с5 2. Кf3 d6 3. d4 cd 4. К : d4 Кf6 5. Кс6 а6 6. g3 е5 7. Кде2 Се6 8. Сg2 Се7 9. 0—0 Кbd7 10. h3 b5 11. а4 b4 12. Кd5 К : d5 13. ed Сf5 14. f4 Фс7 15. с3 bc 16. К : с3 ef 17. С : f4 0—0 18. Крh2 Сg6 19. Лс1 Фb7 20. Ле1 Кс5 21. Ле3 Лfе8 22. Фе2 f6 22. b4 Кb3 24. Ле1 Ф : b4 25. Л : е7 Л : е7 26. Ф : е7 Ле8 27. Ф : d6 Ф : с3 28. Л : е8+ С : е8 29. Фе7 С : а4 30. d6 Фd3 31. Фе6+. **Черные сдались.**

№ 148. Сицилианская защита

Л. САБО **ТРОЯНЕСКУ**

1. е4 с5 2. Кf3 d6 3. d4 cd 4. К : d4 Кf6 5. Кс3 а6 6. f4 Фс7 7. Сd3 е5 8. Кf3 Кс6 9. 0—0 Се7 10. Крh1 0—0 11. а3 ef 12. С : f4 Ке5 13. К : е5 de 14. Сg5 Се6 15. Фе1 Кh5 16. Сd2 Лае8 17. Фе2 Кf6 18. Лае1 Крh8 19. Кd5 К : d5 20. ed С : d5 21. Фh5 g6 22. Ф : е5+ Ф : е5 23. Л : е5 Се6 24. Сс3 Крg8 25. Сb4 С : b4 26. ab Сd7 27. Лс5 Лс8 28. Се4 b6 29. Л : с8 Л : с8 30. Крg1 Сb5 31. Лf6 Лс4 32. Сd3 Л : b4 33. Л : b6 Лd4 34. Крf2 С : d3 35. Кре3 Лh4 36. Кр : d3 Л : h2 37. Л : а6 Л : g2 38. b4 Лg1 39. с4 Крf8 40. с5 Лс1 41. Крd4 Лb1 42. Ла4 h5 43. с6 Кре7 44. Кре5 f6+ 45. Крd5 Лd1+ 46. Крс5 Лс1+ 47. Крb6 g5 48. Ла7+ Кре6 49. Ла5 Лс4 50. b5 g4 51. Ла1 h4 52. Крс7 g3 53. b6 g2 54. b7. **Черные сдались.**

№ 149. Сицилианская защита

ТРОЯНЕСКУ **ШАЙТАР**

1. е4 с5 2. Кf3 d6 3. d4 cd 4. К : d4 Кf6 5. Кс3 а6 6. f4 Фс7 7. Сd3 е5 8. Кf3 Се7 9. 0—0 0—0 10. Крh1 b5 11. а3 Сb7 12. Фе1 Кbd7 13. fe de 14. Кh4 g6 15. Сg5 Крg7 16. Фd2 Кg8 17. Кf5+ gf 18. С : е7 К : е7 19. Фg5+ Кg6 20. ef Фd8 21. Ф : d8 Ла : d8 22. fg hg 23. Се4 Кс5 24. С : b7 К : b7 25. Лаd1 f5 25. Крg1 Крf7 27. Крf2 Кре6 28. Кре2 Лd6 29. Лf3 Л : d1 30. Кр : d1 Лh8 31. h3 Кd6 32. а4 е4 33. Лg3 Лg8 34. ab ab 35. Ке2 Кре5 36. Лс3 Лс8 37. Лg3 Лg8 38. Лс3 Лс8 39. Лg3 Крf6 40. Ла3 g5 41. Ла6 Кре5 42. Лb6 Лс5 43. Кс3 Кс4 44. Л : b5 Л : b5 45. К : b5 Ке3+ 46. Крd2 К : g2 47. b4 f4 48. с3 f3 49. Кd4 е3+ 50. Крd3 Крf4 51. Кс2 е2 52. b5 е1Ф 53. К : е1 К : е1+ 54. Крd2 f2 56. Кре2 Крg3. **Белые сдались.**

№ 150. Сицилианская защита

ЧОКЫЛТЯ **ШАЙТАР**

1. е4 с5 2. Кf3 d6 3. d4 cd 4. К : d4 Кf6 5. Кс3 а6 6. f4 Фс7 7. Сd3 е5 8. Кf3 Се7 9. 0—0 Се6 10. Фе2 0—0 11. f5 Сс8 12. а4 b6 13. Кd5 К : d5 14. ed Сb7 15. с4 Кd7 16. Се3 а5 17. g4 Кс5 18. Сс2 f6 19. Крh1 Лас8 20. b3 Сd8 21. g5 fg 22. К : g5 С : g5 23. С : g5 Кd7 24. Лаd1 Кf6 25. Сb1 Лb8 26. Лg1 Крh8 27. Се3 Сс8 29. Лg5 Лf7 29. Лdg1 Фd8 30. Фf2 Сd7 31. Фh4 Се8 32. Л5g3 Фе7.

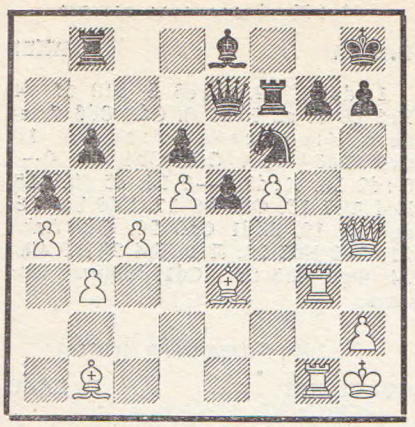

33. Ch6 Cd7 34. С : g7+ Л : g7 35. Л : g7 Ф : g7 36. Л : g7 Кр : g7 37. Cd3 Kpf7 38. Фh6 Лg8 39. Фe3 e4 40. Ce2 С : f5 41. Фf4 Ch3 42. Ф : d6 e3 43. Фc7+ Kpf8 44. Cf3 Лg7 47. Фf4 Лf7 46. Фh6+. **Черные сдались.**

№ 151. Сицилианская защита

МИЛЕВ **Л. САБО**

1. e4 c5 2. Kf3 d6 3. d4 cd К : d4 Kf6 5. Kc3 a6 6. Ce2 e5 7. Kb3 Ce7 8. 0—0 0—0 9. Ce3 Ce6 10. Cf3 Kbd7 11. a4 Kb6 12. Kd2 a5 13. b3 Kfd7 14. Kd5 С : d5 15. ed f5 16. Ce2 Cf6 17. Лc1 Лc8 18. Kc4 К : c4 19. С : c4 Cg5 20. С : g5 Ф : g5 21. f4 ef 22. Фd2 Ke5 23. Ф : f4 Ф : f4 24. Л : f4 g5 25. Лd4 f4 26. Ce2 Лc3 27. b4 b6 28. ba ba 29. Лb1 Л : c2 30. Cd1 Лa2 31. Лb6 g4 32. Л : d6 f3 33. gf gf 34. Лe6 Лg2+ 35. Kph1 f2. **Белые сдались.**

№ 152. Сицилианская защита

БАРЦА **ФИЛИП**

1. e4 c5 2. Kf3 d6 3. d4 cd 4. К : d4 Kf6 5. Kc3 g6 6. Ce3 Cg7 7. f3 0—0 8. Kb3 Kc6 9. Фd2 Ce6 10. Kd5 С : d5 11. ed Ke5 12. 0—0—0 Фc7 13. Kpb1 Лfc8 14. c3 a5 15. Kd4 Kc4 16. С : c4 Ф : c4 17. Kc2 b5 18. Фd3 Фc7 19. Лhe1 b4 20. Cd4 bc 21. С : c3 Лab8 22. Kpa1 К : d5 23. С : g7 Кр : g7 24. Ф : d5 Ф : c2 25. Фd2 e5 26. b3 a4 27. ba Лb2 28. Ф : c2 Лc : c2 29. Л : d6 Л : a2+ 30. Kpb1 Лcb2+. **Белые сдались.**

№ 153. Сицилианская защита

РЕЙХЕР **БАРДА**

1. e4. c5 2. Kf3 d6 3. d4 cd 4. К : d4 Kf6 5. Kc3 Kc6 6. g3 g6 7. Cg2 Cd7 8. h3 Cg7 9. Ce3 0—0 10. 0—0 Фc8 11. Kph2 Ke5 12. Kce2 Kc4 13. Cc1 e5 14. Kb3 b5 15. Kd2 Kb6 16. b3 Cc6 17. Cb2 Фb7 18. f3 Лfe8 19. c4 bc 20. bc Ca4 21. Фb1 Фa6 22. Лc1 d5 23. ed Kf : d5 24. Kc3 Ke3 25. c5 Лad8 26, Kf1 Kbc4 27. К : a4 Kd2.

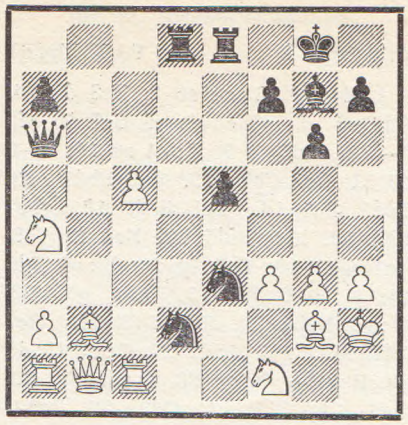

28. К : d2 Л : d2 29. Лg1 Ф : a4 30. Cc3 Лc2 31. Фe1 e4 32. Ф : e3 ef 33. Ф : f3 Л : c3 34. Фd5 Фa5 35. Лaf1 Фc7 36. Лf3 Л : c5 37. Л : f7 Л : d5 38. Л : c7 Лd2 39. Лf1 Cb2 40. Kph1 Лee2 41. Лg1 Cd4. **Белые сдались.**

№ 154. Сицилианская защита

О' КЕЛЛИ **ШАЙТАР**

1. e4 c5 2. Kf3 d6 3. Cb5+ Kc6 4. 0—0 a6 5. С : c6+ bc 6. Лe1 e6 7. b3 d5 8. Kc3 Kf6 9. d3 Ce7 10. Cg5 0—0 11. e5 Kd7 12. С : e7 Ф : e7 13. Ka4 Лb8 14. Фe2 Kb6 15. К : b6 Л : b6 16. Фd2 f5. **Ничья.**

№ 155. Сицилианская защита

ПЕТРОСЯН **ШАЙТАР**

1. e4 c5 2. Kf3 d6 3. d3 Kc6 4. Kbd2 Kf6 5. g3 g6 6. Cg2 Cg7 7. 0—0 0—0 8. Kc4 d5 9. ed К : d5 10. Лe1 Kc7 11. Kg5 Cd7 12. a4 Лc8 13. a5 h6 14. Ke4 Ka6 15. Ked2 Ce6 16. Л : e6 fe 17. Фg4 Kab4 18. Ke4 К : c2 19. С : h6 С : h6 20. Ф : g6+ Cg7 21. Ф : e6+ Kph8 22. Фh3+ Kpg8 23. Фe6+. **Ничья.**

№ 156. Сицилианская защита

РЕЙХЕР **Л. САБО**

1. e4 c5 2. Kf3 a6 3. d4 cd 4. c3 dc 5. К : c3 d6 6. Cc4 e6 7. Фe2 Ce7 8. Cf4 Kf6 9. Лd1 Kc6 10. e5 Kh5 11. Cc1 d5 12. g4 Фa5 13. Cb3 Фb4 14. gh d4 15. Cd2 dc 16. С : c3 Фg4 17. Лg1 Ф : h5 18. Л : g7 Cd7 19. Kd2 Ф : h2 20. Фf3 К : e5 21. Ф : b7 Cc6 22. Ca4 Kd3+ 23. Kpe2 Kf4+ 24. Kpf1 Фh3+ 25. Kpe1 Фh1+ 26. Лg1 Ф : g1+ 27. Kf1 0—0 28. Ф : e7 Cg2 29. Фg5+ Kg6 30. Фf6 e5 31. Kpe2 С : f1+ 32. Л : f1 Фg4+ 33. Kpe1 Ф : a4. **Белые сдались.**

№ 157. Сицилианская защита

ШТОЛЬЦ **ЧОКЫЛТЯ**

1. e4 c5 2. Kf3 d6 3. c3 Kf6 4. Фc2 g6 5. d4 cd 6. cd Cg7 7. Kc3 0—0 8. h3 Kc6 9. d5 Kb4 10. Фb3 a5 11. Ce3 Kd7 12. a3 Ka6 13. С : a6 ba 14. Ka4 Лb8 15. Фc2 Ke5 16. Kd2 Cd7 17. Kc3 Л : b2. **Белые сдались.**

№ 158. Сицилианская защита

ТРОЯНЕСКУ **С. САБО**

1. e4 c5 2. Kf3 d6 3. d3 Kf6 4. g3 g6 5. Cg2 Cg7 6. 0—0 0—0 7. Kbd2 Kc6 8. c3 d5 9. e5 Kd7 10. d4 e6 11. Лe1 cd 12. cd f6 13. ef Ф : f6 14. Kb3 e5 15. de Kd : e5 16. К : e5 К : e5 17. Ф : d5+ Ce6 18. Фd2 Лad8 19. Фc2 Kf3+ 20. С : f3 Ф : f3 21. Kc5 Cd5 22. Ke4 С : e4 23. Ф : e4 Ф : e4 24. Л : e4 Лd1+ 25. Kpg2 Лc8 26. Лe7 Лd : c1 27. Л : c1 Л : c1. **Белые сдались.**

№ 159. Французская защита

БОЛЕСЛАВСКИЙ **БАРЦА**

1. e4 e6 2. d4 d5 3. Kc3 Cb4 4. e5 c5 5. a3 С : c3+ 6. bc Ke7 7. a4 Kbc6 8. Kf3 Фa5 9. Cd2 c4 10. g3 Cd7 11. Cg2 0—0—0 12. 0—0 f5 13. ef gf 14. Лe1 Kg6 15. Ch6 Лhg8 16. Фd2 Лde8 17. h4 a6 18. Ch3 Kh8 19. Cf4 Kf7 20. Лab1 Лe7 21. Cg2 Лge8 22 Лed1 Kcd8 23. Фc1 Ф : a4 24. Лa1 Фc6 25. Фa3 b5 26. Ф : a6+ Ф : a6 27. Л : a6 Cc6 28. Kh2 h5 29. g4 e5 30. de fe 31. Cg3 Kpb7 32. Лaa1 e4 33. gh Лh8 34. Kg4 Л : h5 35. Ch3 Kg5 36. Cg2 Kf3+ 37. С : f3 ef 38. Лe1 Лg7 39. Ke5 Л : h4 40. К : f3 Лe4 41. Kd4 Л : e1+. **Ничья.**

№ 160. Центральный дебют

ТРОЯНЕСКУ **СПАССКИЙ**

1. e4 e5 2. d4 ed 3. Ф : d4 Kc6 4. Фe3 Ce7 5. Kc3 Kf6 6. Cc4 0—0 7. Kge2 Kg4 8. Фd2 Cc5 9. Kd1 Фe7 10. f3 Фh4+ 11. g3 Kge5 12. gh К : f3+ 13. Kpf1 d5 14. Kpg2 К : d2 15. С : d5 Cg4 16. С : d2 С : e2 17. Kc3 Ch5 18. Cf4 Kd4 19. Ka4 Cf3+ 20. Kpf2 С : h1 21. К : c5 c6 22. Cc4 Ke6 23. К : e6 fe 24. Kpe3 Cg2 25. Лg1 Ch3 26. Ce5 g6 27. Лg3 b5 28. Cb3 c5 29. c4 Cf1 30. cb c4 31. Cc2 Лad8 32. h5 Cd3 33. Лg2 Лf1 34. С : d3 Л : d3+ 35. Kpe2 Лc1 36. Лf2 Лa1 37. a3 Лc1 38. hg Лc2+ 39. Kpf1 Л : f2+ 40. Кр : f2 hg. **Белые сдались.**

№ 161. Ферзевый гамбит

ФИЛИП **С. САБО**

1. d4 d5 2. c4 e6 3. Kc3 Kf6 4. cd ed 5. Cg5 Ce7 6. e3 0—0 7. Фc2 Лe8 8. Kf3 Kbd7 9. Cd3 Kf8 10. 0—0 c6 11. Лab1 g6 12. b4 Ke6 13. Ch4 Kh5 14. С : e7 Л : e7 15. Ka4 Лc7 16. Лfc1 Khg7 17. Фb3 Cd7 18. Kc5 Ce8 19. Лc3 Лac8 20. Лbc1 Kg5 21. К : g5 Ф : g5 22. b5 cb 23. К : b7 Л : c3 24. Л : c3 Л : c3 25. Ф : c3 Фg4 26. Kd6 Cd7 27. Фc7 Kh5 28. С : b5 Фd1+

29. Cf1 Фа4 30. Фd8+ Крg7 31. Фе7 Се6 32. Ке8 Крg8 33. Фd8 Крf8 34. Кс7+ Крg7 35. К:е6+ fe 36. Фе7+ Крh6 37. g4 Кg7 38. Фh4+ Кh5 39. gh g5 40. Фg4 Ф:а2 41. Ф:е6+ Кр:h5 42. Фh3+ Крg6 43. Cd3+. **Черные сдались.**

№ 162. Ферзевый гамбит

ПЕТРОСЯН **РАДУЛЕСКУ**

1. d4 Кf6 2. c4 e6 3. Кf3 d5 4. cd ed 5. Кс3 Се7 6. Фс2 Кbd7 7. Cf4 c6 8. e3 Кf8 9. Cd3 Ке6 10. Се5 Cd6 11. 0—0—0 С:е5 12. К:е5 Фе7 13. g4 Кс5 14. Се2 Ксе4 15. К:е4 К:е4 16. Cd3 Се6 17. f3 Кd6 18. С:h7 0—0—0 19. Cd3 Крb8 20. Крb1 Лс8 21. Лс1 Фс7 22. h4 f6 23. Кg6 Лhe8 24. g5 Фd7 25. gf gf 26. h5 Cf5 27. Лсе1 С:d3 28. Ф:d3 Фh7 29. e4 Фh6 30. e5 fe 31. de Кс4 32. f4 Лс7 33. e6 Кd6 35. a3 Лh7 35. Кра2 Фg7 36. f5 Фf6 37. Фg3 Крс7 38. Лef1 c5 39. h6 Фd4 40. Лh4 Фf6 41. Фf4 Крс6 42. Ке5+. **Черные сдались.**

№ 163. Ферзевый гамбит

ШТОЛЬЦ **СПАССКИЙ**

1. d4 Кf6 2. c4 e6 3. Кf3 c5 4. e3 d5 5. Кс3 Се7 6. a3 0—0 7. Cd3 cd 8. ed dc 9. С:с4 Кbd7 10. 0—0 Кb6 11. Са2 Cd7 12. Ке5 Лс8 13. Фf3 Сс6 14. К:с6 Л:с6 15. Лd1 Кfd5 16. Ке4 Кс4 17. Кс5 С:с5 18. С:с4 Сb6 19. Сb5 Лd6 20. Се3 а6 21. Са4 f5 22. Лd3 К:е3 23. fe f4 24. Лаd1 е5 25. Фе4 Фе7 26. h3 fe 27. Л:е3 Лfd8 28. Сb3+ Крh8 29. Крh1 С:d4 30. Лf3 Лf6 31. Сс2 g6. **Ничья.**

№ 164. Ферзевый гамбит

БОЛЕСЛАВСКИЙ **ШТОЛЬЦ**

1. d4 d5 2. c4 e6 3. Кс3 c5 4. cd ed 5. Кf3 Кс6 6. g3 cd 7. К:d4 Фb6 8. К:с6 bc 9. Cg2 Кf6 10. 0—0 Се7 11. e4 de 12. Се3 Ф:b2 13. К:е4 0—0 14. Cd4 Фа3 15. С:f6 С:f6 16. К:f6+ gf 17. Фh5 Крg7 18. Лае1 Лb8 19. С:с6 h6 20. Ле4 f5 21. Лh4 Фd6 22. Фf3 Лb6 23. Cd5 Лd8 24. Фс3+ Фf6 25. Ф:f6+ Л:f6 26. Сb3 f4 27. Л:f4 Л:f4 28. gf Крf6 29. Лс1 Лg8+ 30. Крf1 Са6+ 31. Крe1 Ле8+ 32. Крd2 Лd8+ 33. Крe3 Ле8+ 34. Крd4 Лd8+ 35. Крe3 Ле8+ 36. Крd4 Лd8+ 37. Крс3 Лd7 38. Крb4 Сb7 39. Лс5 Cf3 40. Крс3 h5 41. h4 Ле7 42. Крd4 Ле1 43. Лс7 Ле7 44. Лс5 Ле1 45. Ла5 Ле4+ 46. Крd3 Ле7 47 Крс3 Ле2 48. Л:а7 Крf5 49. Л:f7+ Крg4 50. f5 Л:f2 51. f6. **Черные сдались.**

№ 165. Ферзевый гамбит

СПАССКИЙ **РАДУЛЕСКУ**

1. d4 Кf6 2. c4 e6 3. Кс3 d5 4. Cg5 c5 5. e3 cd 6. ed Се7 7. Кf3 0—0 8. Cd3 dc 9. С:с4 а6 10. 0—0 b5 11. Сb3 Сb7 12. Фd3 Кbd7 13. Лаd1 Фс7 14. Лfe1 Лаd8 15. Фе2 Кb6 16. Ке5 Кfd5 17. Ке4 f6 18. Лс1 Фb8 19. Кс5 fg 20. К:е6 Лd6 21. К:f8 С:f8 22. Фh5 g6 23. Ф:g5 Крh8 24. Лс5 Фе8 25. Лс7 Лd7 26. Л:d7 К:d7 27. С:d5 С:d5 28. К:g6+ Ф:g6 29. Ф:d5 Кf6 30. Фе6 Сb4 31. Лс1 Cd2 32. Лс8+ Крg7 33. Лс7+ Крh6 34. g3 Са5 35. Лf7 Фb1+ 36. Крg2 Фе4+ 37. Ф:е4 К:е4 38. Ла7 Се1 39. Ле7 С:f2 40. Л:е4. **Черные сдались.**

№ 166. Славянская защита

СЛИВА **СПАССКИЙ**

1. d4 Кf6 2. Кf3 d5 3. c4 c6 4. Кс3 е6 5. е3 Кbd7 6. Cd3 dc 7. С:с4 b5 8. Cd3 а6 9. е4 с5 10. е5 cd 11. К:b5 Кg4 12. Кb:d4 Кg:е5 13. Се4 Лаb8 14. 0—0 К:f3+ 15. С:f3 Сb7 16. Кс6 С:с6 17. С:с6 Фс7.

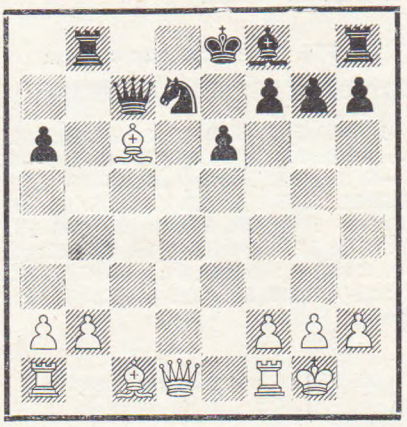

18. Cf4 Ф:с6 19. Лс1 Фb6 20. С:b8 Ф:b8 21. Фd4 Кb6 22. Лс6 Кd5 23. Лfс1 Крd7 24. Л:а6 Cd6 25. Ла7+ Крd8 26. Фа4 Кb6 27. Фа6 Кd7 28. Ла8 Крe7 29. Л:b8 Л:b8 30. b3 Лb6 31. Фа5 f5 32. g3. **Черные сдались.**

№ 167. Славянская защита

БАРЦА **СПАССКИЙ**

1. Кf3 d5 2. d4 Кf6 3. c4 c6 4. e3 e6 5. Cd3 Кbd7 6. Кbd2 Сb4 7. 0—0 0—0 8. e4 С:d2 9. К:d2 e5 10. ed cd 11. cd ed 12. Кb3 Кb6 13. Се2 Кb:d5 14. Ф:d4 Cd7 15. Cg5 Сс6 16. Cf3 h6 17. С:f6 К:f6 18. С:с6 bc 19. Ф:d8 Лf:d8 20. Лfd1 Кd5 21. Лd4 Лаb8 22. Ка5 Л:b2 23. К:с6 Лс8 24. К:а7 Л:а2 25. Лdd1 Л:а1 26. Л:а1 Лс5 27. g3 f5 28. Лb1. **Ничья.**

№ 168. Славянская защита

БАРЦА **РЕЙХЕР**

1. d4 Кf6 2. c4 e6 3. Кf3 d5 4. Кс3 с6 5. е3 Кbd7 6. Cd3 Cd6 7. е4 de 8. К:е4 К:е4 9. С:е4 Кf6 10. Сс2 Фа5+ 11. Cd2 Сb4 12. 0—0 С:d2 13. К:d2 0—0 14. с5 Лd8 15. Кс4 Фс7 16. Фd3 b6 17. Кd6 bc 18. dc а5 19. Лfd1 Са6 20. Фf3 Лаb8 21. Лd2 Кd5 22. Ле1 Лb4 23. а3 Лh4 24. Фg3 Лh5 25. Cd1. **Черные сдались.**

№ 169. Славянская защита

СПАССКИЙ **С. САБО**

1. d4 d5 2. c4 e6 3. Кс3 с6 4. Кf3 dc 5. а4 Сb4 6. е4 b5 7. Фс2 Кf6 8. Cg5 С:с3+ 9. bc h6 10. Ch4 g5 11. Cg3 а6 12. Се2 Сb7 13. h4 g4 14. Кd2 Кh5 15. Се5 Лg8 16. Лb1 Фе7 17. С:с4 Кd7 18. Cg3 Кb6 19. ab cb 20. Cd3 К:g3 21. fg Фс7 22. Крf2 Лс8 23. Лhс1 е5 24. Кb3 Лg6 25. d5 Ка4 26. с4 bc 27. С:с4 Фb6+ 28. Крe2 Лf6 29. Лf1 Л:f1 30. Кр:f1 Фе3 31. Ка5 Кb6 32. Фb2 К:с4 33. К:с4 Л:с4 34. Ф:е5+ Крd8 35. Фf6+ Крe8 36. Фе5+ Крd8 37. Фf6+ Крe8 38. Фh8+ Крd7 39. Л:b7+ Лс7 40. Л:с7+ Кр:с7 41. Фе5+ Крb6 42. Фb8+ Кра5 43. Фс7+ Крb4 44. d6 Фd3+ 45. Крg1 Ф:g3 46. Фb6+ Крс3 47. Фс5+ Крb3 48. Фb6+ Крс3 49. Фс5+ Крb3 50. Фf5 Фе1+ 51. Фf1 Ф:h4 52. d7 g3 53. Фd3+ Крb2 54. Фd4+ Крс2 55. d8Ф. **Черные сдались.**

№ 170. Славянская защита

ТОЛУШ **МИЛЕВ**

1. с4 Кf6 2. Кс3 d5 3. d4 с6 4. Кf3 е6 5. Cg5 dc 6. а4 Сb4 7. Фс2 с5 8. е3 h6 9. Ch4 Кс6 10. Лd1 cd 11. К:d4 К:d4 12. Л:d4 Фа5 13. С:f6 gf 14. С:с4 Cd7 15. 0—0 С:с3 16. bc 0—0—0 17. Лb1 а6 18. Cd3 f5 19. Лс4+ Сс6 20. Фb2 Фс7 21. Се2 Лd6 22. Cf3 Лhd8 23. Фb3 Крb8 24. h3 Лс8 25. С:с6 Л:с6 26. Лb4 b6 27. с4 Кра7 28. а5 Лb8 29. Фb2 Фd6 30. Фf6 b5 31. cb Л:b5 32. Л:b5 ab 33. Ф:f7+ Лс7 34. Фf6 b4 35. Фb2 Лb7 36. Фb3. Фd5 37. Ф:d5 ed 38. Крf1 Кра6 39. Крe2 Кр:а5 40. Крd2 Лс7 41. Ла1+. **Ничья.**

№ 171. Защита Нимцовича

СЛИВА **ФИЛИП**

1. d4 Кf6 2. c4 e6 3. Кс3 Сb4 4. е3 0—0 5. Cd3 Кс6 6. Ке2 d5 7. 0—0 dc 8. С:с4 е5 9. d5 Ке7 10. е4 Кg6 11. Фd3 Кh5 12. а3 Cd6 13. Кb5 Кhf4 14. К:f4 ef 15. К:d6 cd 16. f3 Cd7 17. Фd4 Фh4 18. Cd2 Ке5 19. Се2 f5 20. Сb4 Фf6 21. Крh1 Фh6 22. Лас1 fe 23. fe Cg4 24. Cf3 а5

25. Сс3 b5 26. Лс2 Лас8 27. Фd1 С:f3 28. gf Кс4 29. Лg1 Лf7 30. b3 Ке5 31. С:е5 Л:с2 32. Ф:с2 de 33. Фс8+ Лf8 34. Фс7 g6 35. Ф:е5 Фh3 36. Фе6+ Ф:е6 37. de Лс8 38. Лg5 Крf8 39. Л:b5 Лс3 40. Крg2 а4 41. ba Л:а3 42. Лb7 h5 43. Лf7+ Кре8 44. Л:f4 Кре7 45. Лf7+ Кр:е6 46. Ла7 g5 47. h4 gh 48. Ла5 h3+ 49. Крf2 h4 50. Лh5 Л:а4 52. Л:h4 Кре5 52. Л:h3. **Черные сдались.**

№ 172. Защита Нимцовича

СЛИВА **ШТОЛЬЦ**

1. d4 Кf6 2. с4 е6 3. Кс3 Сb4 4. е3 Кс6 5. Ке2 0—0 6. Кg3 Ле8 7. Се2 Сf8 8. 0—0 d6 9. Сf3 Ке7 10. b4 с6 11. Сb2 d5 12. Фb3 dc 13. Ф:с4 Кеd5 14. а3 К:с3 15. Ф:с3 а5 16. е4 ab 17. ab Л:а1 18. С:а1 Фb6 19. Лb1 Сd7 20. Фd3 Ла8 21. d5 Ке8 22. Сd4 Фd8 23. Сс5 Кс7 24. С:f8 Ф:f8 25. dc С:с6 26. b5 Се8 27. Фс4 Фе7 28. е5 Лd8 29. b6 Кd5 30. Кf5 Фg5 31. С:d5 Л:d5 32. Кd6 Сс6.

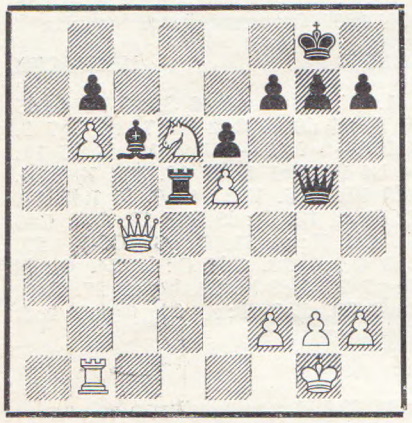

33. Ф:с6 bc 34. b7 Фd8 35. b8Ф Лd1+ 36. Л:d1 Ф:b8 37. Кb7 с5 38. Лd8+ Ф:d8 39. К:d8 Крf8 40. Крf1 Кре8 41. Кb7. **Черные сдались.**

№ 173. Защита Нимцовича

ШАЙТАР **БАРДА**

1. d4 Кf6 2. с4 е6 3. Кс3 Сb4 4. е3 d6 5. Сd3 с5 6. Ке2 Кс6 7. 0—0 0—0 8. а3 Са5 9. f4 cd 10. ed Сb6 11. Крh1 Кg4 12. g3 f5 13. h3 Кf6 14. Сс2 Сd7 15. b4 а6 16. Сb2 Фе8 17. с5 dc 18. dc Сс7 19. Кg1 Лd8 20. Кf3 е5 21. Ке2 Фh5 22. Сb3+ Крh8 23. Крg2 Ке4 24. Фс2 Лf6 25. fe Лg6 26. Крh2 Кg5 27. Кh4 К:е5 28. Сd5 Кеf3+ 29. К:f3 Ф:h3+ 30. Крg1 С:g3 31. К:g3 Ф:g3+ 32. Крh1 К:f3. **Белые сдались.**

№ 174. Защита Нимцовича

СМЫСЛОВ **ШТОЛЬЦ**

1. d4 Кf6 2. с4 е6 3. Кс3 Сb4 4. е3 d6 5. Ке2 с5 6. dc dc 7. Ф:d8+ Кр:d8 8. Сd2 Кре7 9. Кf4 b6 10. а3 Са5 11. b4 cb 12. ab С:b4 13. Ксd5+ К:d5 14. К:d5+ ed 15. С:b4+ Крf6 16. cd Сb7 17. Сс3+ Кре7 18. Сb4+ Крf6 19. 0—0—0 Са6 20. Лd4 h5 21. Крb2 С:f1 22. Л:f1 Ка6 23. Сс3 Кс5 24. е4 Лhс8 25. f4 а5 26. f5 b5 27. d6 Крg5 28. е5 Крh6 29. d7 Лd8 30. е6 fe 31. fe К:е6 32. Лd6 Крh7 33. Лf7 Крg8 34. Ле7 Кс5 35. С:g7 Л:d7 36. Лd:d7 К:d7 37. Л:d7 Ле8 38. Сh6 Ле6 39. Сg5 Ле4 40. g3 Лb4+ 41. Крс3 Лс4+ 42. Крd3 Лb4 43. Сf6 а4 44. Лg7+ Крf8 45. Се7+ Кр:g7 46. С:b4. **Черные сдались.**

№ 175. Защита Нимцовича

Л. САБО **ШТОЛЬЦ**

1. с4 Кf6 2. d4 е6 3. Кс3 Сb4 4. е3 d6 5. Ке2 с5 6. dc dc 7. Ф:d8+ Кр:d8 8. Сd2 Кре7 9. а3 Са5 10. Кf4 Сс7 11. Кd3 Кbd7 12. Се2 а6 13. f4 Лb8 14. е4 Лd8 15. е5 Ке8 16. b4 f6 17. ef+ Ке:f6 18. bc b6 19. Кb4 К:с5 20. Кс6+ Кре8 21. К:d8 Кр:d8 22. Се3 Сd6 23. 0—0 Кре7 24. Лаb1 Сd7 25. Лb2 Сс6 26. Сf3 Се8 27. Лfb1 Кfd7 28. f5 Се5 29. fe С:с3 30. ed К:d7 31. Ле2 Крf8 32. Сf4 Сd4+ 33. Крh1 Сс5 34. С:b8 К:b8 35. Лf1. **Черные сдались.**

№ 176. Защита Нимцовича

Л. САБО **СЛИВА**

1. d4 Кf6 2. с4 е6 3. Кс3 Сb4 4. а3 С:с3+ 5. bc с5 6. е3 b6 7. Сd3 Сb7 8. f3 Кс6 9. Ке2 Лс8 10. е4 d6 11. Сg5 h6 12. Сh4 е5 13. d5 Ка5 14. 0—0 g5 15. Се1 Кh5 16. g3 Лg8 17. Кс1 Са6 18. Кb3 К:b3 19. Ф:b3 Фd7 20. а4 Лb8 21. Крh1 Крd8 22. Фd1 Кf6 23. Ла2 Крс7 24. f4 gf 25. gf Кg4 26. fe К:е5 27. Сg3 Л:g3 28. hg Фh3+ 29. Лh2 Ф:g3 30. Фh5 Лg8 31. Се2 Сс8 32. Фh4 Фе3 33. Лhf2 Лg3 34. Лf3 Л:f3 35. С:f3 К:f3 36. Фg3 Ф:е4 37. Ф:f3 Фh4+ 38. Крg1 f5 39. Фе2 Фg3+ 40. Фg2 Фе3+ 41. Крh1 Ф:с3 42. Лf3 Ф:с4 43. Лg3. **Белые сдались.**

№ 177. Защита Нимцовича

БАРЦА **ГОЛОМБЕК**

1. d4 Кf6 2. с4 е6 3. Кс3 Сb4 4. а3 С:с3+ 5. bc с5 6. f3 Фс7 7. е4 d6 8. Сd3 Кс6 9. Ке2 0—0 10. 0—0 Ке8 11. Се3 b6 12. Кf4 е5 13. Кd5 Фd8 14. f4 ed 15. cd cd 16. Сf2 Кс7 17. Фh5 f6 18. Лае1 g6 19. Фh6 К:d5 20. cd Ка5 21. С:d4 Кb3 22. Сb2 Кс5 23. Сb1 Фе7 24. е5 fe 25. fe Са6 26. ed Л:f1+ 27. Л:f1 Лf8 28. Л:f8+ Ф:f8 29. Фс1 Фf7 30. Фе1 Сd3 31. С:d3 К:d3 32 Фе6. **Черные сдались.**

№ 178. Защита Нимцовича

СПАССКИЙ **ГОЛОМБЕК**

1. d4 Кf6 2. с4 е6 3. Кс3 Сb4 4. Сg5 с5 5. d5 h6 6. Сh4 е5 7. е3 d6 8. Сd3 b5 9. cb g5 10. Сg3 Сb7 11. Ке2 К:d5 12. 0—0 Кd7 13. Се4 С:с3 14. С:d5 С:d5 15. Ф:d5 С:b2 16. Лаd1 Са3 17. Ф:d6 Фе7 18. Фс6 Лd8 19. Кс3 0—0 20. Кd5 Фе6 21. Ф:е6 fe 22. Ке7+ Крf7 23. Кс6 Кре8 24. Лd3 Сb2. **Черные сдались.**

№ 179. Защита Нимцовича

ШАЙТАР **Л. САБО**

1. d4 Кf6 2. с4 е6 3. Кс3 Сb4 4. Сd2 d5 5. е3 0—0 6. Кf3 b6 7. cd ed 8. Сd3 с5 9. а3 С:с3 10. bc с4 11. Сb1 Кс6 12. 0—0 Сg4 13. h3 Сh5 14. g4 Сg6 15. Кh4 С:b1 16. Л:b1 Ке4 17. Кg2 f5 18. Се1 Фd6 19. Кf4 Кg5 20. f3 fg 21. hg Лае8 22. Сd2 Ке7 23. Крg2 Кg6 24. К:g6 Ф:g6 25. Фе1 К:f3 26. Л:f3 Фе4 27. Фd1 h5 28. gh Лf5. **Белые сдались.**

№ 180. Защита Грюнфельда

БОЛЕСЛАВСКИЙ **СПАССКИЙ**

1. d4 Кf6 2. с4 g6 3. Кс3 d5 4. cd К:d5 5. е4 К:с3 6. bc Сg7 7. Сс4 с5 8. Ке2 0—0 9. 0—0 cd 10. cd Кс6 11. Се3 Сg4 12. f3 Ка5 13. Лс1 С:с1 14. Л:с4 Сd7 15. Фb3 Фа5 16. Лfс1 Лас8 17. Крf2 Л:с4 18. Л:с4 Лс8 19. Л:с8+ С:с8 20. d5 е6 21. Кf4 ed 22. К:d5 Се6 23. Ф:b7 Ф:а2+24. Крg3 h5 25. h4 Се5+ 26. f4 Фе2 27. Ф:а7 С:d5 28. ed Фg4+ 29. Крf2. **Ничья.**

№ 181. Защита Грюнфельда

СПАССКИЙ **ШАЙТАР**

1. d4 Кf6 2. с4 g6 3. Кс3 d5 4. cd К:d5 5. е4 К:с3 6. bc Сg7 7. Сс4 0—0 8. Ке2 Кс6 9. h4 Ка5 10. Сd3 с5 11. Се3 cd 12. cd Кс6 13. е5 Фа5+ 14. Крf1 Лd8 15. h5 Се6 16. hg hg 17. Кf4 К:d4 18. С:d4 Л:d4 19. К:е6 fe 20. Фb3 Ф:е5 21. Ле1 Фd5 22. С:g6 Ф:b3 23. ab Лс8 24. Лh3 Лс6 25. Лf3 Сf6 26. Се4 Лb6 27. Сd3 Крf8 28. Сс4 Лdd6 29. Лfе3 е5 30. Лg3 е6. **Ничья.**

№ 182. Защита Грюнфельда

ШТОЛЬЦ **ФИЛИП**

1. d4 Кf6 2. с4 g6 3. Кс3 d5 4. cd К:d5 5. Фb3 Кb6 6. Кf3 Сg7 7. Сf4 0—0 8. е3 Кс6 9. Лd1 Сg4 10. Се2 а5 11. а3 а4 12. Фс2 Кd5 13. Сg3 Фd7 14. 0—0 К:с3 15.

Ф:c3 Лfc8 16. Ке5 К:е5 17. de Фе6 18. f3 Ch5 19. Сс4 Фс6 20. Ch4 Лd8 21. Л:d8+ Л:d8 22. g4 g5 23. С:g5 Cg6 24. С:е7 Ле8 25. Cf6 С:f6 26. ef h5 27. gh С:h5 28. Фd4 Cg6 29. Фf4 Фb6 30. Ле1 Фа5 31. Лd1 Фb6 32. Лd4 Ф:b2 33. Фh6 Фс1+ 34. Крg2. **Черные сдались.**

№ 183. Защита Грюнфельда

РАДУЛЕСКУ **БАРДА**

1. Кf3 Кf6 2. g3 g6 3. Cg2 Cg7 4. 0—0 0—0 5. d4 d5 6. c4 c6 7. cd cd 8. Кс3 Кс6 9. Фb3 е6 10. е3 Ке8 11. Ке2 Кd6 12. Кf4 b6 13. Ле1 Са6 14. Фа4 Сb5 15.Фd1 Лс8 16. а3 а5 17. b3 Ле8 18. Сb2 Ле7 19. Лс1 Лес7 20. Cf1 С:f1 21. Л:f1 Кb8 22. Фе2 Фе8 23. Л:с7 Л:с7 24. Лс1 Л:с1+ 25. С:с1 Фс6 26. Сb2 Кd7 27. Кd3 Ке4 28. Кfе1 Cf8 29. f3 Кd6 30. Фс2 Ф:с2 31. К:с2. **Ничья.**

№ 184. Защита Грюнфельда

О'КЕЛЛИ **БАРДА**

1. d4 Кf6 2. c4 g6 3. Кс3 d5 4. Кf3 Cg7 5. Фb3 dc 6. Ф:с4 0—0 7. е4 с6 8. Се2 а5 9. Cf4 Ка6 10. Фd3 b5 11. 0—0 Фb6 12. Лfd1 Лd8 13. h3 h6 14. Фе3 Крh7 15. Лd2 Фb7 16. g4 Ке8 17. Лаd1 Кd6 18. Се5 f6 19. Cg3 Cd7 20. b3 Се8 21. е5 Кс8 22. d5 cd 23. К:d5 fe 24. С:е5 Сс6 25. С:g7 Кр:g7 26. Фс3+ Крh7 27. Кf6+ ef 28. Л:d8 Крg7 29. Кd4 Кb4 30. К:с6 Ф:с6 31. Л1d7+. **Черные сдались.**

№ 185. Новоиндийская защита

ПЕТРОСЯН **ГОЛОМБЕК**

1. d4 Кf6 2. Кf3 b6 3. Кс3 Сb7 4. Cg5 d5 5. е3 Кbd7 6. Ке5 К:е5 7. de Ке4 8. К:е4 de 9. Фg4 Фс8 10. е6 Ф:е6 11. Сb5+ с6 12. Ф:е6 fe 13. Се2 g6 14. 0—0—0 Cg7 15. Сс4 Сс8 16. Лd2 а5 17. Лhd1 b5 18. Се2 е5 19. а4 Са6 20. Cg4 Крf7 21. Cd7 Cf6 22. С:f6 Кр:f6 23. С:с6 Лаb8 24. Лd5 b4 25. Л:а5 Сb7 26. С:b7 Л:b7 27. Лdd5 Лс7 28. Лас5 Л:с5 29. Л:с5 Кре6 30. Крd2 Лf8 31. Кре2 Ла8 32. b3 Лb8 33. f4 ef+ 34. Кр:f3 Крd6 35. Лс4 Крd5 36. е4+ Крd6 37. Кре3 g5 38. g4 е6 39. Крd3 h5 40. gh Лh8 41. Л:b4 Л:h5 42. Лb6+ Крс5 43. Л:е6 Лh3+ 44. Крd2 Л:h2+ 45. Крс3 Лh3+ 36. Крb2 Крd4 47. а5 Кр:е4 48. а6 Лh8 49. b4 Крf5 50. Ле7 Крf6 51. Лd7 g4 52. b5 е4 53. Лd2 Кре5 54. а7 е3 55. Ле2 Крd6 56. Л:е3 Крс5 57. Ле5+ Крb6 58. Лg5 Кр:а7 59. Крb3 Лh1 60. Крb4 g3 61. Л:g3 Крb6 62. Лg6+ Крb7 63. с4 Лh4 64. Ле6 Лg4 65. Крс5 Лg5+ 66. Крd4 Лg4+ 67. Ле4 Лg1 68. Крс5 Лg7 69. Крb4 Лh7 70. с5 Лg7 71. Кра5 Лh7 72. с6+. **Черные сдались.**

№ 186. Новоиндийская защита

ШТОЛЬЦ **ГОЛОМБЕК**

1. d4 Кf6 2. с4 е6 3. Кf3 b6 4. е3 Сb7 5. Сd3 Сb4+ 6. Кbd2 Ке4 7. а3 С:d2+ 8. К:d2 К:d2 9. С:d2 Фg5 10. Лg1 Фh4 11. Фс2 Ф:h2 12. 0—0—0 Кс6 13. Се4 f5 14. Cf3 Фh4 15. Сс3 Фg5 16. d5 ed 17. cd Кd8 18. g4 Лf8 19. gf Ф:f5 20. Се4 Ф:f2 21. Фd3 g6 22. Лdf1 Фh4 23. Л:f8+ Кр:f8 24. Лh1 Фg4 25. Л:h7 Са6 26. Фd4 Фg1+ 27. Крс2 Фf2+ 28. Крb3 Кf7 29. d6. **Черные сдались.**

№ 187. Староиндийская защита

СМЫСЛОВ **ЧОКЫЛТЯ**

1. с4 Кf6 2. g3 g6 3. Cg2 Cg7 4. Кс3 d6 5. d4 0—0 6. Кf3 Кbd7 7. 0—0 е5 8. е4 ed 9. К:d4 Кс5 10. h3 Ле8 11. Ле1 а5 12. Фс2 с6 13. Се3 а4 14. Лаd1 Кfd7 15. Кde2 Фа5 16. Л:d6 Ке5 17. Лdd1 К:с4 18. Сd4 Фb4 19. С:g7 Кр:g7 20. Лb1 а3 21. b3 Кb2 22. Кf4 Се6 23. Ле3 Лаd8 24. Лс1. **Ничья.**

№ 188. Староиндийская защита

БАРДА **ПЕТРОСЯН**

1. d4 Кf6 2. с4 g6 3. Кс3 Cg7 4. Кf3 0—0 5. g3 d6 6. Cg2 Кbd7 7. h3 е5 8. Се3 ed 9. К:d4 Ле8 10. 0—0 с6 11. Фd2 Кс5 12. Лаd1 Ксе4 13. К:е4 К:е4 14. Фс1 Фа5 15. Лd3 Кс5 16. Ла3 Фb6 17. Лd1 Се6 18. Кb3 Леd8 19. Сd4 Фb4 20. С:g7 Кр:g7 21. Ка5. **Ничья.**

№ 189. Староиндийская защита

СМЫСЛОВ **ТРОЯНЕСКУ**

1. с4 Кf6 2. Кс3 g6 3. d4 Cg7 4. е4 d6 5. Кf3 0—0 6. Се2 е5 7. 0—0 Кbd7 8. Ле1 с6 9. Cf1 Ле8 10. d5 с5 11. а3 Лf8 12. b4 h6 13. g3 Крh7 14. Кh4 Кg8 15. Фс2 b6 16. b5 Кdf6 17. а4 Кh5 18. а5 Cf6 19. Кg2 а6 20. аb Ф:b6 21. Сd2 Сd7 22. Ла4 аb 23. сb Л:а4 24. Ф:а4 Лb8 25. Ла1 Ке7 26. Ке3 Кс8 27. Кс4 Фс7 28. Фb3 Сd8 29. Ла6 Лb6 30. К:b6 Л:b6 31. Ка4 Ла6 32. bа Сс8 33. Фb5 Кf6 34. Кс3 Сd7 35. Фb7 Ф:b7 36. аb Сс7 37. f3 Крg7 38. Сb5 С:b5 39. К:b5 Сb8 40. Са5. **Черные сдались.**

№ 190. Староиндийская защита

ФИЛИП **ТОЛУШ**

1. d4 Кf6 2. с4 d6 3. Кс3 е5 4. Кf3 Кbd7 5. е4 g6 6. Се2 Cg7 7. 0—0 0—0 8. Ле1 с6 9. Cf1 Ле8 10. Лb1 ed 11. К:d4 Кс5 12. f3 а5 13. Се3 Кfd7 14. Фd2 Ке5 15. Леd1 Фе7 16. Кb3 а4 17. К:с5 dc 18. Лbс1 Се6 19. Фс2 С:с4 20. К:а4 b5 21. Кb6 Л:а2 22. К:с4 bc 23. С:с4 Л:b2 24. Фа4 Фb7 25. С:с5 Ла8 26. Фа3 Л:а3 27. Лd8+ Cf8 28. Л:f8+ Крg7. **Белые сдались.**

№ 191. Староиндийская защита

ФИЛИП **БОЛЕСЛАВСКИЙ**

1. d4 Кf6 2. с4 g6 3. Кс3 Cg7 4. Кf3 0—0 5. е3 d6 6. Се2 Кbd7 7. 0—0 е5 8. Фс2 Ле8 9. de de 10. Лd1 с6 11. Кg5 Фе7 12. Ксе4 h6 13. К:f6+ К:f6 14. Кf3 Cf5 15. Фа4 Ке4 16. Сd2 а5 17. Се1 Cf8 18. Кd2 Кс5 19. Фа3 Фс7 20. Фс3 Фb6 21. Кb3 Ке4 22. Фс1 а4 23. Кd2 Кс5 24. Кf3 Cg7 25. Фd2 Ке4 26. Фс1 Лаd8 27. Кh4 Се6 28. Фс2 Кс5 29. Сс3 Крh7 30. е4 f6 31. Cf1 Cf7 32. g3 Cf8 33. Крg2 Се7 34. Кf3 g5 35. Ле1 Сh5 36. Лаb1 Cf8 37. Кg1 Cg6 38. b4 аb 39. аb Ка6 40. Фе2 Сb4. **Белые сдались.**

№ 192. Староиндийская защита

Л. САБО **ПЕТРОСЯН**

1. d4 Кf6 2. Кf3 g6 3. g3 Cg7 4. Cg2 0—0 5. 0—0 d6 6. с4 Cg4 7. h3 С:f3 8. С:f3 Кс6 9. Cg2 Кd7 10. Се3 Кb6 11. Ка3 е5 12. de С:е5 13. Лb1 Ле8 14. Фd2 Фе7 15. Лfс1 Фе6 16. b3 Лаd8 17. Кb5 d5 18. с5 Кс8 19. Cf4 Лd7 20. Лd1 Леd8 21. С:е5 Ф:е5 22. Кd4 К8е7 23. е3 К:d4 24. Ф:d4 Фе6. **Ничья.**

№ 193. Староиндийская защита

МИЛЕВ **ПЕТРОСЯН**

1. d4 Кf6 2. с4 е6 3. g3 с5 4. d5 ed 5. cd d6 6. Cg2 g6 7. е4 Cg7 8. Ке2 0—0 9. 0—0 Ле8 10. f3 b5 11. а4 b4 12. Ле1 Кbd7 13. Кf4 Ке5 14. Кd3 Кfd7 15. Кf2 с4 16. f4 Кd3 17. К:d3 cd 18. Ф:d3 Кс5 19. Фd1 Са6 20. Cf1 К:е4 21. С:а6 Фb6+ 22. Се3 Ф:а6 23. Сd4 С:d4 24. Ф:d4 К:g3 25. Кс3 bc 26. hg с2 27. Крf2 Лас8 28. Ле3 Л:е3 29. Ф:е3 Фс4. **Белые сдались.**

№ 194. Староиндийская защита

О'КЕЛЛИ **ТОЛУШ**

1. d4 Кf6 2. с4 с5 3. d5 е6 4. Кс3 ed 5. cd d6 6. g3 g6 7. Cg2 Cg7 8. Кf3 0—0 9. 0—0 Ле8 10. Кd2 а6 11. а4 Кbd7 12. а5 b5 13. аb К:b6 14. Кb3 Кс4 15. Ла4 Кb6 16. Ла2 Кс4 17. Ла4 Ке5 18. Ка5 Сd7 19. Ла2 Фс7 20. h3 Сb5 21. b3 Кh5 22. Сd2 f5 23. Фс2 Сd7 24. Ле1 Лf8 25. f4 Кf7 26. Крh2 Лае8 27. Кс6 Сс8 28. е4 Кd8 23. ef gf 30. Лаа1 Кf6 **Ничья.**

№ 195. Староиндийская защита

ГОЛОМБЕК **ТОЛУШ**

1. d4 Кf6 2. с4 g6 3. Кf3 Cg7 4. е3 0—0 5. Се2 d6 6. Кс3 Кbd7 7. 0—0 е5 8. b3 Ле8 9. Сb2 с6 10. Лс1 е4 11. Кd2 Кf8 12. b4 h5 13. b5 Cf5 14. bc bc 15. Фа4 Лс8 16. Са3 Сh6 17. Лfd1 Кg4 18. Кf1 Фh4 19. С:g4 С:g4 20. Лd2 Фf6 21. Кg3 Cf5 22. Ксе2 Сd7 23. Кс3 Cf5 24. Ксе2 h4 25. К:f5 gf 26. g3 Кh7 27. Крg2 Фg6

28. Фd1 Кg5 29. Кf4 Фh7 30. Фh5 Кf3 31. Лb2 С:f4 32. Ф:h7+ Кр:h7 33. ef Ле6 34. Лb7 Крg8 35. g4 fg 36. d5 cd 37. cd Лее8 38. Лс6 Лb8 39. Лb3 Л:b3 40. ab e3 41. fe Л:e3 42. Крf2 Л:b3 43. С:d6 Лd3 44. Лс8+ Крg7 45. Сf8+ Крf6 46. d6 К:h2 47. Се7+ Крf5 48. С:h4 Лd2+. **Белые сдались.**

№ 196. Староиндийская защита

ТОЛУШ **РАДУЛЕСКУ**

1. d4 Кf6 2. c4 g6 3. Кс3 Сg7 4. e4 d6 5. f4 c5 6. dc Фа5 7. Сd2 Ф:c5 8. b4 Фс6 9. Сd3 0—0 10. Кf3 Се6 11. Лс1 Фd7 12. 0—0 Сg4 13. h3 С:f3 14. Ф:f3 Кс6 15. Ке2 e5 16. f5 Лае8 17. g4 gf 18. gf Кd4 19. К:d4 ed 20. Крh1 Крh8 21. Лg1 Лg8 22. Лg2 b5 23. cb d5 24. e5 Л:e5 25. Лсg1 Лее8 26. Сg5 Фd6 27. a3 Ке4 28. f6 К:f6 29. Сf5 Фе5 30. Сh4 Сh6 31. С:f6+ Ф:f6 32. Л:g8+ Л:g8 33. Л:g8+ Кр:g8 34. С:h7+ Крg7 35. Ф:f6+ Кр:f6 36. a4 Сf8 37. a5 Сd6 38. Крg2 Кре5 39. Крf3 d3 40. С:d3 Крd4 41. b6 ab 42. a6 Сb8 43. h4. **Черные сдались.**

№ 197. Староиндийская защита

СЛИВА **ТОЛУШ**

1. d4 Кf6 2. c4 g6 3. Кс3 Сg7 4. e4 0—0 5. Се3 d6 6. f3 e5 7. Сd3 Кg4 8. Сd2 ed 9. Кb5 Ке5 10. Фс2 c5 11. 0—0—0 a6 12. Ка3 Кbс6 13. Ке2 Се6 14. Кf4 Кb4 15. Фb3 Кb:d3+ 16. К:d3 К:c4. **Белые сдались.**

№ 198. Староиндийская защита

ТОЛУШ **ЧОКЫЛТЯ**

1. d4 Кf6 2. c4 d6 3. Кс3 g6 4. e4 Сg7 5. f3 0—0 6. Сg5 c5 7. d5 Ле8 8. Фd2 Фа5 9. g4 e6 10. Се2 ed 11. ed a6 12. h4 Кbd7 13. h5 Ке5 14. hg hg 15. 0—0—0 b5 16. cb c4 17. b6 Ф:b6 18. Кh3 Лb8 19. Лh2 Кfd7 20. Лdh1 Кс5 21. Кf2 Сd7 22. Сh6 Сf6 23. Кfе4 К:e4 24. К:e4 К:g4 25. К:f6+ К:f6 26. Сg7.

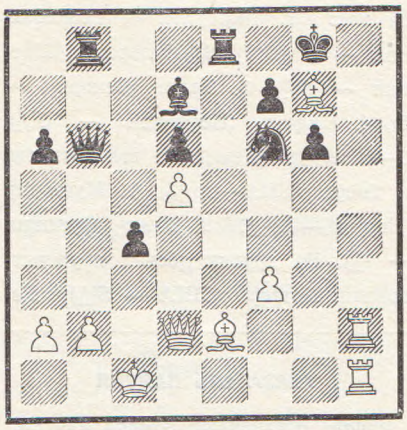

26. . .Кh5 27. Л:h5 gh 28. Сd4 Фb4 29. Фh6 Ле5 30. Л:h5. **Черные сдались.**

№ 199. Английское начало

ПЕТРОСЯН **РЕЙХЕР**

1. c4 e5 2. Кс3 Кс6 3. Кf3 Кf6 4. d3 d5 5. cd К:d5 6. g3 Се7 7. Сg2 Се6 8. 0—0 0—0 9. Сd2 Фd7 10. Ле1 f6 11. Лс1 Лас8 12. Ке4 Лfd8 13. Фа4 Кb6 14. Фс2 Кb4 15. С:b4 С:b4 16. Леd1 Фf1 17. Кfd2 c6 18. a3 Сf8 19. Кс5 С:c5 20. Ф:c5 Сd5 21. Ке4 Фс7 22. Сh2 Ла8 23. Кс3 Сf7 24. a4 Кd5 25. Ке4 a5 26. d4 g6 27. de Ф:e5 28. Сg2 Крg7 29. e3 Кb4 30. Фb6 Фе7 31. Кс5 Кd5 32. Ф:b7 Ф:b7 33. К:b7 Лdb8 34. Кd6 Ке7 35. К:f7 Кр:f7 36. С:c6 К:c6 37. Л:c6 Ла7 38. Л1d6 f5 39. Ла6 Л:a6 40. Л:a6 Л:b2 41. Л:a5 Крf6 42. Ла7 h6 43. Крg2 Крg5 44. Ла8 Ла2 45. a5 Крh5 46. a6 Крg5 47. h4 Крg4 48. a7 Крh5 49. e4 fe 50. Крh3. **Черные сдались.**

№ 200. Каталонское начало

РАДУЛЕСКУ **Л. САБО**

1. d4 Кf6 2. c4 e6 3. g3 c5 4. Кf3 cd 5. К:d4 d5 6. Сg2 e5 7. Кf3 d4 8. 0—0 Кс6 9. b4 e4 10. Кg5 С:b4 11. К:e4 К:e4 12. С:e4 Сh3 13. Сg2 С:g2 14. Кр:g2 0—0 15. a3 Са5 16. e3 Фе8 17. ed Лd8 18. Сb2 К:d4 19. С:d4 Фе4+ 20. f3 Ф:d4 21. Ф:d4 Л:d4 22. Лс1 Лс8 23. c5 Лd5 24. Ла2 Лd:c5 25. Л:c5 Л:c5 26. Лb2 b6 27. Кd2 f5 28. f4 Сс3 29. Ла2 b5 30. Кf3 a5 31. Ле2 h6 32. Ле8+ Крf7 33. Ла8 Кре6 34. h3 Крd5. **Белые сдались.**

ХРОНИКА

Венгрия. Турнир, организованный в Будапеште спортивным обществом «Вашаш» (февраль — март), привлек многих ведущих мастеров стра- (12), 3. Фельди (10), 4 — 5. Клюгер и Форинтош (по 9), 6—7. Кеберл и Флориан (по 8½), 8. Типари (8), ны. 1. Бенко (12½ из 15), 2. Силаги 9—10. Билек и Хааг (по 6½), 11 — 13. Капу, Ленгел и Маскази (по 5½), 14—15. Бакони и Наваровский (по 5), 16. Бакош (3).

Югославия. Турнир в Вуковаре, проведенный в конце 1954 г., закончился победой Удовчича (11 из 13). У Караклаича 10 очков, третье — шестое места разделили Дамянович, Джайя, Димч и Тот (по 9), седьмое место занял Марич (8) и т. д.

После окончания международного турнира в Белграде еще один турнир был организован в Бачка Топола с участием английского мастера Вейда. 1. Тот (10½ из 13), 2—4. Вейд, Козомара и Матулович (по 10), 5. Марич (9), 6. Василевич (8½), 7. Атанакович (8), 8. Караклаич (7) и т. д.

В связи с 50-летием шахматного клуба Загреба здесь был проведен турнир, который принес новую победу Удовчичу (11 из 13). Последующие места заняли: 2. Рабар (9½), 3—5. Берток, Петек и Пуц (по 8½), 6. Димч (7), и т. д. Единственный иностранный участник Черняк разделил лишь 10—11 места, набрав 5 очков.

I первенство страны по переписке завершилось следующими результатами: 1. Кажич (11 из 14), 2. Майсторович (8), 3. Иовчич (7½), 4. Летич (7), 5. Ресели (6½), 6—7. Марек и Маричич (по 5½), 8. Тимет (5).

В женском первенстве 1954 г. Лазаревич (11 из 12) и Вукович (10½) намного опередили Рочич-Делак и Тимет (по 7½) и остальных участниц. Победительница зонального турнира ФИДЕ Неделькович в турнире не участвовала.

В юношеском первенстве 1954 г. первым был кандидат в мастера Чирич (14 из 17), вторым — Чрепиншек (13½).

Финляндия. Чемпионат Хельсинки закончился победой Оянена (6½ очков), опередившего Вестеринена, Фреда и Ридала (по 5).

Исландия. Чемпионом Рейкьявика стал Гуннарсон (6 из 7).

Аргентина. Традиционный международный турнир в Мар-дель-Плата (9 — 31 марта) собрал представителей Аргентины, Венгрии, Чехословакии, Югославии, Чили, Колумбии, Уругвая и Испании. 1. Ивков (11½ из 15), 2. Найдорф (11), 3. Глигорич (10), 4—5. Пахман и Сабо (по 9½), 6. Панно (9), 7. Пильник (8½), 8. Торан (8), 9. Векслер (7½), 10. Россето (7), 11. Флорес (6), 12. Летелье (5), 13—15. Бауза, Додеро и Идигорас (по 4½), 16. Грейф (4).

В женском первенстве страны 1954 г. наибольшее количество очков — 8 из 11 — набрали Бартис и Хюгет.

Австралия. Первенство страны 1954—1955 гг. выиграл 19-летний мастер Джон Пурди (сын бывшего чемпиона Австралии), набравший $12^1/_2$ очков из 13. Далее встали: 2. Лазар (11), 3. Озолс (10), 4. Штейнер (9), 5—7. Вебер, Кельнер и Станнард (по $6^1/_2$) и т. д. В шахматной печати сообщается что Дж. Пурди будет представлять Австралию на предстоящем первенстве мира среди юношей.

В конце 1954 г. завершилась борьба во II шахматной Олимпиаде по переписке. В ней участвовало 8 команд, по 6 шахматистов в каждой. Знание чемпиона мира от Венгрии перешло к Чехословакии, которая в итоговой таблице встала наравне с Швецией, но выиграла у нее матч. Команда — победительница выступала в следующем составе: Пароулек, Хукель, Каузек, Борсони, Олекса, Шкровина. Третье место заняла команда немецких шахматистов, составленная из представителей ГДР и Западной Германии. Подробные результаты Олимпиады видны из таблицы.

	Команды	1	2	3	4	5	6	7	8	Итого	Место
1	Чехословакия . . .	●	4	$2^1/_2$	$3^1/_2$	3	4	$4^1/_2$	6	$27^1/_2$	1
2	Швеция	2	●	4	4	$4^1/_2$	3	$4^1/_2$	$5^1/_2$	$27^1/_2$	2
3	Немецкие шахматисты	$3^1/_2$	2	●	$3^1/_2$	$3^1/_2$	$3^1/_2$	5	6	27	3
4	США	$2^1/_2$	2	$2^1/_2$	●	$3^1/_2$	$3^1/_2$	4	5	23	4
5	Венгрия	3	$1^1/_2$	$2^1/_2$	$2^1/_2$	●	4	3	5	$21^1/_2$	5
6	Норвегия	2	3	$2^1/_2$	$2^1/_2$	2	●	$4^1/_2$	$3^1/_2$	20	6
7	Франция	$1^1/_2$	$1^1/_2$	1	2	3	$1^1/_2$	●	4	$14^1/_2$	7
8	Индия	0	$^1/_2$	0	1	1	$2^1/_2$	2	●	7	8

Турнир первых досок закончился так: 1. Пароулек (Чехословакия — 6 из 7), 2. Нильсон (Швеция — $5^1/_2$), 3. Балог (Венгрия — 5), 4. Мадсен (Норвегия — $3^1/_2$), 5—6. Адам (Немецкие шахматисты) и Тиерс (США—по 3), 7. Муюмдар (Индия — $1^1/_2$). 8. Биго (Франция — $^1/_2$). На других досках первенствовали: Поттер (США — $5^1/_2$), Реррих (Немецкие шахматисты — 6), Борсони (Чехословакия) и Кох (Немецкие шахматисты — по $5^1/_2$), Аустбе (Норвегия) и Странд (Швеция — по 5), Шкровина (Чехословакия — 6).

В январе 1955 г. началось III первенство мира по переписке при участии перечисленных выше стран, а также Финляндии и Югославии.

УКАЗАТЕЛЬ ПАРТИЙ

Цифры обозначают номера партий

Абрамов — Бейлин 50
Аман — Барда 65
Антошин — Бронштейн 133
Архангельский — Юдович мл. 34
Бабур — Катки 91
Бакони — Капу 76
Баласубраманиам — Балакришнам 62
Баранов — Антошин 122
— Лилиенталь 132
— Хачатуров 123
— Л. Щербаков 131
Барда — Болеславский 144
— Петросян 188
— Слива 138
Барца — Голомбек 177
— Пахман 95
— Рейхер 168
— Спасский 167
— Филип 152
Бейлин — Антошин 112
— Хачатуров 128
Бели — Зита 77
Билек — Альстер 75
Бисгайер — Д. Бирн 92
Болеславский — Барца 159
— О'Келли 140
— Спасский 180
— Чокылтя 147
— Штольц 164
Большаков — Гуфельд 7
Боуместер — Доннер 61
Бронштейн — Лилиенталь 113
— Симагин 121
— Флор 120
— Хасин 116
— Эстрин 106
Быков — Либерзон 49
— Л. Щербаков 36
Вейнер — Гавликовский 90
Голомбек — Толуш 195
Горенштейн — Абрамсон 4
— Мирошниченко 5
Гуфельд — Коган 17
— Левин 31
— Мацкевич 29
Дели — Бели 63
Долежал — Билек 97
Загоровский — Симагин 114
Зверяка — Гуфельд 9
Б. Ивков — Леман 67
Р. Ивков — С. Вукович 86
Клюгер — Бенко 93
Коган — Столяров 20
Козлов — Горшков 40
Козма — Л. Сабо 89
Коттарелли — Джусти 66
Кофман — Кулинский 15
— Серебрийский 13
— Токарев 2
Крамер — Бисгайер 79
— Эванс 101
Кулинский — Левин 11
Лазарев — Мацкевич 23
Лебедев — Бронштейн 118
— Голубев 43
— Цейтлин 48
Левин — Горенштейн 12
— Лазарев 21
— Столяров 10
— Токарев 6
Летелье — Найдорф 99
Либерзон — Колобов 46
— Нейштадт 33
Лилиенталь — Равинский 127
— Эстрин 125
Лубенский — Лазарев 22
— Столяров 30
— Хавин 28
Марголит — Хачатуров 54
Мацкевич — Костюченко 19
Медина — Дейк 69
Менгарини — Бисгайер 83
Милев — Петросян 193
— Л. Сабо 151
— Смыслов 136
— Штольц 139
Милич — Иопен 68
— Матанович 85
Мирошниченко — Токарев 1
Найдорф — Ромо 88
Нейштадт — Марголит 55
— Ройтман 38
— Смилга 47
О'Келли — Барда 184
— Толуш 194
— Шайтар 154
Пахман — Витковский 103
Петросян — Голомбек 185
— Радулеску 162
— Рейхер 199
— Шайтар 155
Питхарт — Шайтар 104
Погач — Бели 64
Помар — Сантасьер 78
Равинский — Бейлин 115
— Бронштейн 129
— Хасин 135
Радулеску — Барда 183
— Л. Сабо 200
Рейхер — Барда 153
— Л. Сабо 156
— Толуш 145
Решевский — Шервин 102
Ройтман — Хачатуров 58
Л. Сабо — Петросян 192
— Погач 87
— Слива 176
— Троянеску 148
— Чокылтя 146
— Штольц 175
Сафонов — Юдович мл. 35
Серебрийский — Гуфельд 25
Серебряков — Архангельский 42
Симагин — Антошин 124
— Баранов 119
— Флор 134
Слива — Л. Сабо 80
— Спасский 166
— Толуш 197
— Филип 171
— Штольц 172
Смыслов — Барца 137
— Троянеску 189
— Чокылтя 187
— Штольц 174
Спасский — Голомбек 178
— Радулеску 165
— С. Сабо 169
— Шайтар 181
Стейнер — Сайемс 100
Столяров — Кулинский 16

Тартаковер — Бутвиль 94
Токарев — Горенштейн 18
— Гуфельд 9
— Зверяка 24
Толуш — Милев 170
— Радулеску 196
— С. Сабо 158
— Спасский 160
— Чокылтя 198
Троянеску — Шайтар 149
Уйтельки — Тарновский 81
Урбанец — Павлик 73
— Питхарт 71
Уси — Баранов 107
— Бронштейн 108
— Хасин 117
Филип — Болеславский 191
— Милев 82
— С. Сабо 161
— Толуш 190
Фильцер — Либерзон 59
— Натапов 44
— Нейштадт 41
Фихтль — Долежал 70
Флор — Эстрин 125
Форделли — Мельхиор 84
Форинтош — Билек 96
Фридштейн — Прохорович 57
— Хвоцинский 56
Хавин — Зверяка 27
— Левин 3
— Серебрийский 14
Хасин — Загоровский 111
— Лилиенталь 109
— Хачатуров 130
Хенкин — Котик 45
— Персиц 53
— Прохорович 51
Чнарев — А. Поляк 52
Чокылтя — Рейхер 141
— Шайтар 150
Чучка — Билек 98
Шайтар — Барда 173
— Л. Сабо 179
Шевц — Питхарт 72
Шофман — Бразильский 39
Штольц — Барца 143
— Голомбек 186
— Спасский 163
— Филип 182
—Чокылтя 157
Штейнберг — Хенкин 32
Л. Щербаков — Либерзон 37
Эванс — Решевский 74
Эстрин — Равинский 110
Юдович мл. — Прохорович 60
Ярмак — Бисгайер 105

Этюды и задачи

Результаты международных конкурсов

Конкурс этюдов голландского журнала «Тийдскрифт» за 1953 г. Призы: 1. **Ф. Рихтер (Чехословакия) — № 1, 2.** В. Гальберштадт (Франция), 3. И. Энде (Голландия). Почетные отзывы: I и 2. на равных — Р. Миссиэн (Бельгия) и В. Меес (Голландия), 3. Р. Миссиэн. Похвальные отзывы: 1. Л. Прокеш (Чехословакия), 2. Ф. Рихтер, 3. И. Харинг (Голландия). Судья конкурса К. Фейтер (Голландия).

Конкурс этюдов шведского журнала «Тидскрифт фор шак» за 1953 г. Призы: 1. **Л. Линднер (Венгрия)—№ 2,** 2. Р. Нильсон (Швеция), 3. Ф. Линдеберг (Швеция). Почетные отзывы: 1. Ф. Линдеберг, 2. К. Рунквист (Швеция), 3. Л. Ньевецкий (Венгрия). Судья А. Верле (Швеция).

Конкурс этюдов румынского журнала «Ревиста де шах» за 1953 г. Призы: 1. **Э. Добреску (Румыния) — № 3,** 2. В. Кучук (Румыния), 3. В. Несторескy (Румыния). Специальный приз — 3. Герланд (Румыния). Почетные отзывы: 1. В. Несторескy, 2. Л. Левентон, (Румыния), 3. П. Фараго (Румыния), 4. Л. Мозес (Румыния), 5. Ф. Салаи (Венгрия). Судья Р. Войя (Румыния).

Конкурс чехословацкого журнала «Ческословенский шах» за первое полугодие 1954 г.

Этюды. Призы: 1. **А. Мандлер (Чехословакия) — № 4, 2. В. Гальберштадт — № 5, 3. Я. Поспишил (Чехословакия) — № 6.** Почетные отзывы: 1. Ф. Рихтер, 2. А. Мандлер, 3. А. Лазничка (Чехословакия). Судьи: М. Хавель и Б. Соукуп — Бардон (Чехословакия).

Двухходовки. Призы: 1. Л. Лачный (Чехословакия), 2. М. Врубель (Польша), 3.. А. Питук (Чехословакия). Судьи: М. Клепачек и В. Пахман (Чехословакия).

Трехходовки. Призы: 1. И. Моравец (Чехословакия), 2. М. Клепачек, 3. В. Пахман. Судьи: Ф. Хладик и А. Мандлер (Чехословакия).

Четырех и многоходовки. Призы: 1. **В. Пахман — № 7,** 2. Б. Линдгрен (Швеция), 3. А. Мандлер. Судьи: М. Клепачек и Ф. Рихтер.

Конкурс американского союза проблемистов, посвященный памяти А. Уайта, 1953 г.

Двухходовки (общий раздел). Призы: 1. Ф. Флек (Венгрия), 2. **А. Тржесовский (Польша) — № 8,** 3 и 4. О. Стокки (Италия). Двухходовки (тематический раздел). Призы: 1. Ф. Флек и Р. Дарвас, 2. О. Стокки, 3. Е. Торсон. Судьи по разделу двухходовок: Э. Хасберг, Ю. Вухвальд, Э. Холедей (все США) и И. Сантяго (Бразилия).

Трехходовки. Призы: 1. Л. Кнотек (Чехословакия), 2. С. Датт (Индия), 3. и4. Л. Шор (Венгрия), 5. В. Шнейдер (Венгрия). Судьи: В. Итон и У. Джекобс (США).

Конкурс трехходовых задач Британской шахматной федерации 1953—1954 гг. Призы: **1 .И. Шель (Норвегия) — № 9,** 2. А. Акерблом (Швеция), 3. В. Пахман.

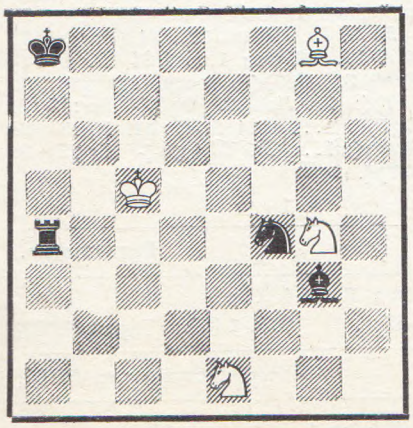

№ 1. Ничья

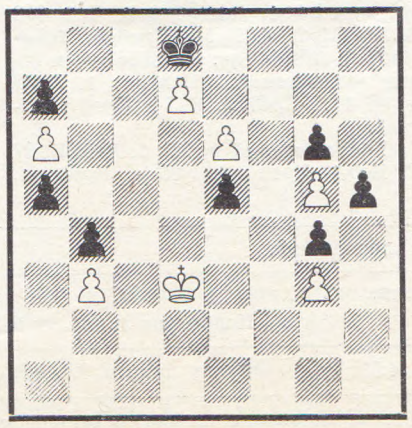

№ 2. Выигрыш

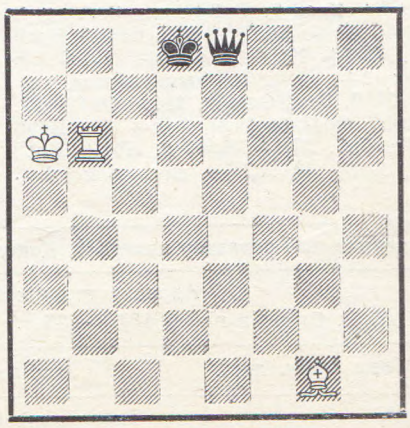

№ 3. Ход черных. Ничья

Цена 5 руб.

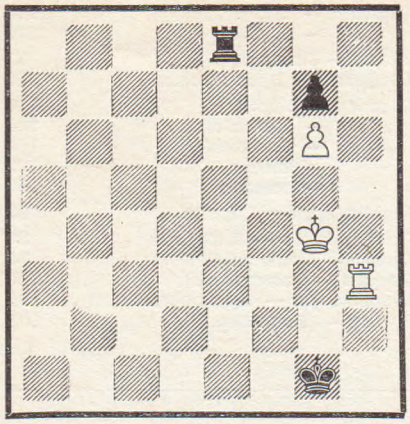

№ 4. Выигрыш

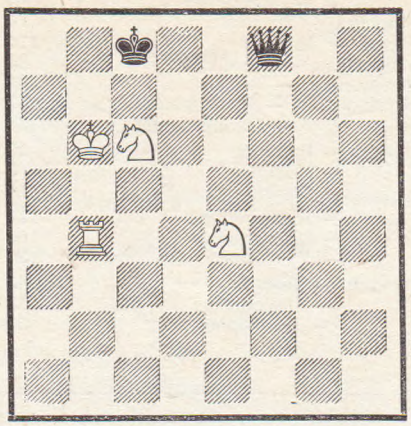

№ 5. Выигрыш

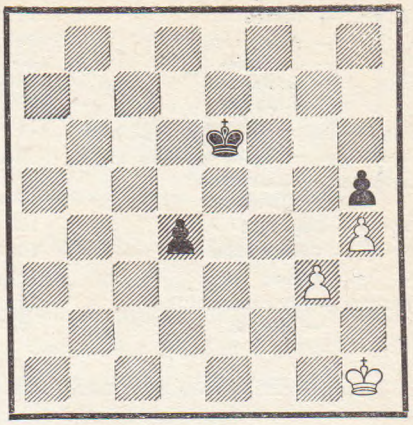

№ 6. Ничья

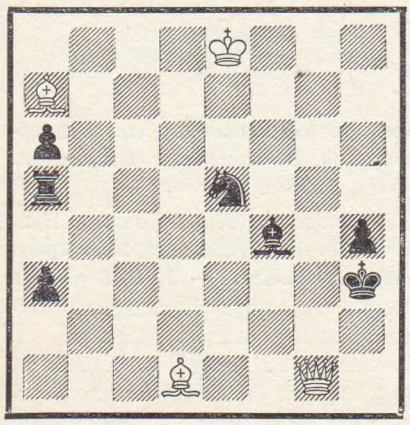

№ 7. Мат в 4 хода

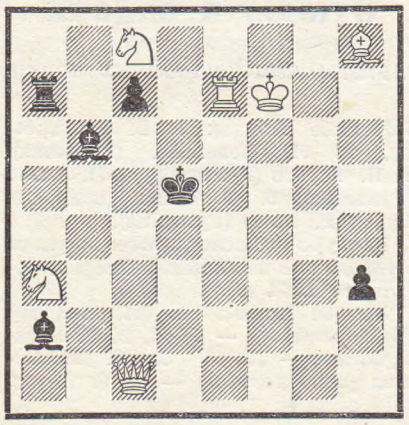

№ 8. Мат в 2 хода

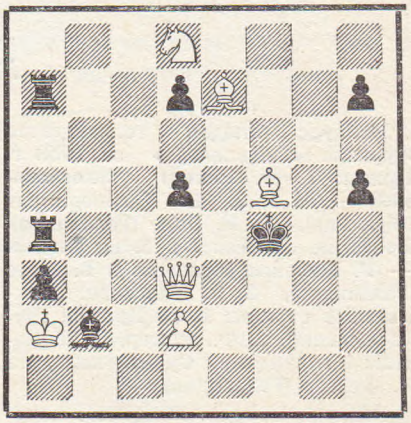

№ 9. Мат в 3 хода

Решения этюдов и задач

№ 1. Ф. Рихтер. 1. Крb5 Лa7 2. Кg2! Лg7 3. К : f4 Л : g8 4. Кf6 Лb8+ 5. Крa6! С : f4 6. Кd5! Лf8 7. Кb6+ Крb8 8. Кd7+ — ничья.

№ 2. Л. Линднер. 1. Кре4 a4 2. Кр : e5! Кре7 3. Крd5 a3 4. Крс6 a2 5. Крс7 a1Ф 6. d8Ф+ Кр : e6 7. Фd7+ Кре5 8. Фg7+, или 3... ab 4. Крс6 b2 5. Крс7 b1Ф 6. d8Ф+ Кр : e6 7. Фd7+ Кре5 8. Фd6+ Крf5 9. Фf6+ Кре4 10. Ф : g6+, и белые выигрывают.

Если 1... h4, то 2. Крd5! Крс7 3. Кр : e5 h3 4. Крf6 h2 5. Кре7 h1Ф 6. d8Ф+ Крс6 7. Фa8+, или 3... hg 4. Крf6 g2 5. Кре7 g1Ф 6. d8Ф+ Крс6 7. Фd7+ Крb6 8. Фb7+ Крс5 9. Ф : a7+, и белые выигрывают.

№ 3. Э. Добреску. 1... Фa4+ 2. Крb7 Фd1! 3. Сс5! Фd5+ 4. Крa6 Ф : c5 5. Лb8+ Крd7 6. Лb7+ Крс6 7. Лс7+ Кр : c7 — пат, или 4... Фс4+ 5. Лb5 Крс7 6. Крa5 Крс6 7. Лb6+ Кр : c5 8. Лс6+ Кр : c6 — пат. Если 1... Фе2+ 2. Крa7! Фa2+ 3. Крb8! Фg8 (3... Фс4 4. Сh2!, или 3... Фс2 4. Лb7! с ничьей) 4. Сс5! Крd7+ 5. Крa7 и т. д.

№ 4. А. Мандлер. 1. Лg3+ Крh2 2. Лf3 Лa8 3. Ле3! Лa7 4. Крf5 Крg2 5. Кре6 Крf2 6. Лd3 и 7. Лd7, и белые выигрывают.

1. Лf3? Лa8. 2. Лf7 (2. Ле3 Лa7 3. Крf5 Крf2! с ничьей) 2... Лa4+ 3. Крf5 Лa5+ 4. Кре4 Лa4+ 5. Крd5 Лa5+ 6. Крd4 Лg5! 7. Л : g7 Крg2 8. Кре4 Крg3 с ничьей.

№ 5. В. Гальберштадт. С белой ладьей на b4 : 1. Лd4! Фf6 2. Лd2 Фf8 3. Лa2 Крd7 4. Ке5+ Кре6 5. Кс5+ Крd5 6. Лd2+ Кр : e5 7. Кd7+, и белые выигрывают. Нельзя 1. Лa4? из-за 1... Крd7 2. Ке5+ Кре6 с ничьей.

С белой ладьей на b5: 1. Лa5! Крd7 2. Ке5+ Кре6 3. Кg5+ Крd6 4. Кеf7+ Крс7 5. Лa7+ Кре8 6. Крс6, и белые выигрывают. Здесь, не проходит 1. Лd5? из-за 1... Фf2+ с ничьей.

№ 6. Я. Поспишил. 1. Крg2 Крd6 (1...Кре5 2. Крf3 Крd5 3. Крf2) 2. Крf1! d3 (2...Крd5 3. Крf2 или 2... Кре5 3. Кре1 с ничьей) 3. Крf2 Крd5 4. Кре3 Крс4 5. Крd2 Крd4 6. g4! — ничья.

№ 7. В. Пахман. 1. Сb8 с угрозой 2. Сg4+ К : g4 3. Фf1+ Крg3 (h2) 4. С : f4×; 1... Сg3 2. Фh1+ Сh2 3. Фf1+ Крg3 4. Фf3×; 1.. Лa4 2. С : e5 С : e5 3. Сf3 Лg4 4. С : g4×.

№ 8. А. Тржесовский. 1. Фс2. Ложный след 1. Фс3? Сd4!

№ 9. И. Шель. 1. Сh4 (Угроза 2. Кf7) 1.. d6 или 1... Лd4 2. Фf1+ Кре5 3. Кс6×, соответственно 3. Кf7×; 1...Ле4 2. Фg3+ Кр : f5 3. Фg5×; 1... Сd4 2. С : h7! Кре5 3. Фg3×; 1... Сf6 2. Сg3+ Крg5 3. Кf7×.

Специальный редактор номера А. Константинопольский. **Редколлегия.**

Адрес редакции: Москва-центр, проезд Серова, д. 2/3, телефон Б 3-94-50.

Л40538. Сдано в набор 13/IV—55 г. Подписано к печати 5/V—55 г. Зак. 1480. Тираж 1.000.

Объем 4 печ. лист. Уч.-изд. лист. 4,59 Формат бумаги 60×92 1/8. Печ. знаков в листе 45900.

Типография изд-ва «Московская правда». Потаповский пер., д. 3