Пролетарии всех стран, соединяйтесь!

КРАСНАЯ ЗВЕЗДА

ЦЕНТРАЛЬНЫЙ ОРГАН НАРОДНОГО КОМИССАРИАТА ОБОРОНЫ СОЮЗА ССР

№ 166 (4316) 23 июля 1939 г., воскресенье ЦЕНА 10 КОП.

СЕГОДНЯ В НОМЕРЕ:

Накануне Дня Военно-Морского флота (1 стр.).

А. Русанов. — Восемьдесят секунд свободного падения (1 стр.).

Герой Советского Союза полковник **А. Родимцев.** — Бой кавполка в окружении (2 стр.).

Бригадный комиссар **П. Бельский.** — Балтийцы всегда на страже! (2 стр.).

Капитан **А. Евдокимов.** — Боевая слаженность танкового экипажа (2 стр.).

Новое нарушение границы японскими войсками (2 стр.).

К. Гофман. — Проблемы сырья и людских резервов в фашистской Германии (3 стр.).

На отчетных собраниях в комсомольских организациях (3 стр.).

Старший политрук **С. Марасанов.** — Пропаганда военной присяги (3 стр.).

Реорганизация итальянской армии. — Статья французской газеты «Тан» (4 стр.).

Отчетные партсобрания провести на высоком идейно-политическом уровне

По указаниям Политического управления Красной армии первичные парторганизации частей, учреждений и учебных заведений РККА в период с 1 по 15 августа проводят свои отчетные собрания.

Периодическая отчетность партийных органов перед своими парторганизациями составляет одну из основных сторон руководящего принципа организационного строения нашей партии — демократического централизма. В жизни каждой парторганизации отчетные собрания—большое политическое событие.

Партийные организации являются ведущей силой в частях Красной армии. Руководимые политоргами и комиссарами, коммунисты составляют авангард армейской массы, ту организованную общественную силу, которая во многом предопределяет ход и итоги воспитания и обучения войск. Отчетная кампания в первичных парторганизациях по своей значимости выходит далеко за пределы внутрипартийных рамок.

После выборов партийных органов в апреле прошлого года парторганизации частей неуклонно продолжали итти по пути большевизации своих рядов. Наряду с большим количественным ростом за счет лучшей части красноармейцев и командиров они росли и в качественном отношении. Это выразилось в улучшении внутрипартийной работы, в усилении связей с массами, в значительном повышении роли партийной общественности в борьбе за решение задач боевой и политической подготовки. Укрепление института военных комиссаров и политоргановсыграло в этом отношении огромную роль.

Большие положительные сдвиги не означают, однако, что в работе парторганизаций и в состоянии частей в целом уже нет крупных, порой даже вопиющих недостатков. В одних парторганизациях их больше, в других меньше, но раз они есть, о них ни на минуту забывать нельзя. **Партийные организации на отчетных собраниях обязаны подвергнуть эти недостатки большевистской критике и самокритике и наметить конкретные практические меры к их скорейшему устранению.**

XVIII партийный с'езд поставил перед всей партией, всем советским народом задачу всемерного укрепления боевой мощи Красной армии. Эта сталинская директива с'езда составляет коренную основу работы армейских парторганизаций. В практическом смысле она означает неустанную и повседневную борьбу за своевременное и полноценное выполнение тех задач, которые указаны народным комиссаром обороны СССР.

Укрепление боевой готовности войск — первейшая обязанность парторганизаций Красной армии. «Комиссары, политорганы и партийные организации, — говорится в приказе народного комиссара обороны товарища Ворошилова, — должны создать вокруг вопросов боевой подготовки большевистскую партийную обстановку. Они обязаны помнить, что боевая подготовка — одна из самых главных сторон жизни армии. Во всей системе партийно-политической работы и пропаганды вопросы боевой подготовки должны занять первое место».

Поворот парторганизации лицом к боевой подготовке означает такую постановку всей партийно-политической работы, когда партийное влияние распространяется буквально на все участки, на все стороны жизни части. Этот поворот требует, чтобы партийная общественность не проходила мимо даже малейших недочетов в работе.

Период после XVIII с'езда партии характеризуется невиданным политическим подъемом красноармейских масс, исключительно широким размахом социалистического соревнования имени Третьей Сталинской Пятилетки. Для партийной работы это открывает особенно большие возможности.

Задача армейских большевиков состояла и состоит в том, чтобы возглавить возросшую политическую активность масс, не покладая рук бороться за умножение рядов отличников боевой и политической подготовки, за высокую военную культурность командного и политического состава, за железную воинскую дисциплину, за первое место своей части в округе и РККА. Партийно-политическая работа, наша пропаганда должны воспитывать массы в духе преданности ленинско-сталинской партии и любви к социалистической Родине, повышать военную культуру бойца и командира, направлять свое острие против всякой неорганизованности и бестолковщины, против нарушителей твердого воинского порядка, предусмотренного приказами народного комиссара и уставами РККА.

На отчетных собраниях коммунисты должны с особой тщательностью проанализировать всю свою работу под знаком того, насколько помогает она боевому и политическому совершенствованию войск, насколько отвечает требованиям народного комиссара и Политуправления Красной армии. Большевистская критика и самокритика должна пронизать всю работу каждого отчетного собрания.

Среди основных вопросов жизни части и работы парторганизации со всей внимательностью следует обсудить на собраниях вопрос о бережливом и плодотворном использовании каждой минуты учебного времени. Несмотря на неоднократные предупреждения, во многих частях до сих пор продолжают иметь место незаконные отрывы бойцов и командиров на всякого рода работы в часы занятий. Надо при этом учесть, что разбазаривание учебного времени совершается и в скрытой форме, когда люди формально как будто заняты учебой, по существу же транжирят время из-за неорганизованности, из-за неподготовленности, из-за халатности. Этому следует положить конец.

Столь же тщательно нужно обсудить вопросы пропагандистской работы. Прошло уже больше месяца, как Политуправление РККА дало частям указания о пропаганде. Невзирая на всю важность деловой реализации этих указаний, есть еще немало политорганов и парторганизаций, которые в лучшем случае только собираются приступить к практическому делу. Против такой «работы» со всей силой и страстью должна обрушиться партийная общественность.

Директива Политуправления РККА дает четкие и ясные указания о том, как повернуть нашу пропаганду лицом к повседневной жизни части, по-настоящему сделать ее орудием борьбы за высокую боевую готовность частей. Директиву надо обстоятельно и всесторонне разъяснить и обсудить, причем не «вообще», а под углом практического преломления указаний ПУРККА в условиях данной части. Партийные бюро и политорганы должны принести на отчетные собрания конкретный план пропагандистской работы на ближайшие месяцы.

Успех отчетных собраний во многом будет зависеть от того, как комиссары, партийные бюро и политорганы подготовят их. Поэтому подготовке собраний следует уделить самое серьезное внимание.

Один из важнейших вопросов подготовки — составление отчетного доклада. **«Отчетные доклады,** — говорится в директиве Политического управления РККА, — **должны быть основаны на тщательном и правдивом анализе состояния партработы, пропаганды, глубоко самокритичными, содержательными, обобщающими опыт партийной работы и нацеливающими партийные организации на решающие участки боевой и политической подготовки».** В докладах обязательно учесть недостатки, выявленные на комсомольских отчетных собраниях.

Целесообразно, чтобы в обсуждении тезисов доклада на партбюро приняли участие партийные активисты. Политоргам следует самым внимательным образом отнестись к составу докладчиков.

С большой тщательностью надо продумать все организационно-технические вопросы: время собрания, подготовка помещения, оповещение коммунистов, обеспечение полной явки на собрание и т. п. Строго следует выполнить требование—проводить отчетные партийные собрания в **свободные от занятий** часы.

Чем лучше подготовятся к собранию все члены парторганизации, тем активнее и плодотворнее пройдет оно, тем выше будет его идейный уровень. Поэтому, не ограничиваясь оповещением о собрании, надо использовать такие меры, как беседы с коммунистами в подразделениях по основным вопросам отчетного доклада, выпуск стенных газет и многотиражек, показ работы коммунистов путем наглядной агитации и т. д.

В резолюциях партийных собраний по отчетным докладам должны быть учтены все ценные предложения коммунистов.

Значение предстоящей отчетной кампании в парторганизациях Красной армии огромно. **Она должна пройти под знаком неослабного изучения и реализации всемирно-исторических решений XVIII с'езда ВКП(б), под знаком выполнения приказов народного комиссара обороны СССР товарища К. Е. Ворошилова о задачах боевой и политической подготовки войск в 1939 году.** Проведенная на высоком идейном уровне, пронизанная большевистской критикой и самокритикой, она послужит новому под'ему внутрипартийной работы, новым успехам в укреплении могущества Красной армии.

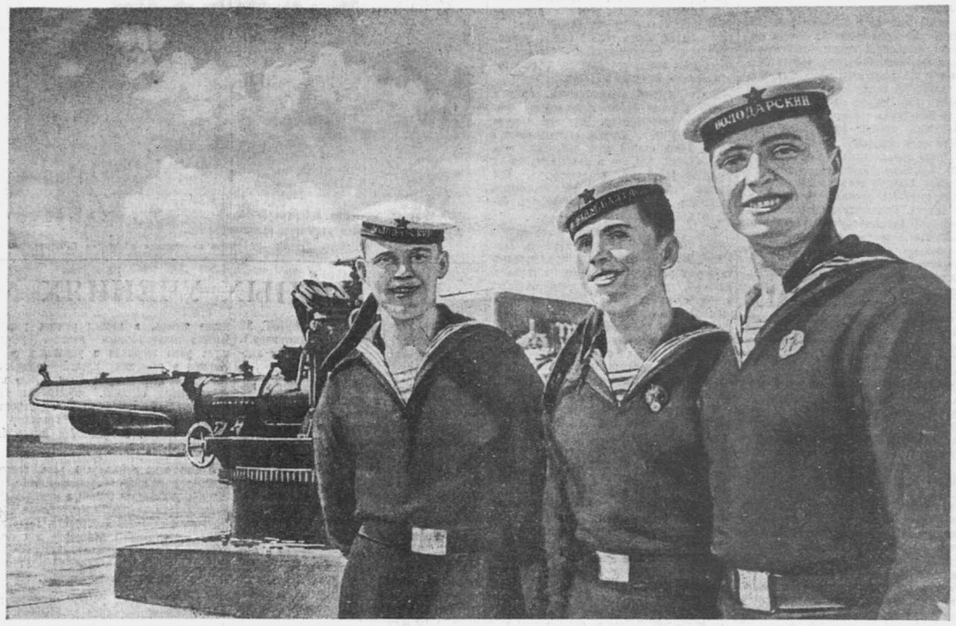

Завтра — День Военно-Морского флота СССР. На снимке — лучшие торпедисты эсминца «Володарский» Краснознаменного Балтийского флота краснофлотцы (слева направо): Я. Латухин, И. Шабров и младший командир И. Дмитриев.

Фото А. Устинова.

Накануне Дня Военно-Морского флота

Поздравительные телеграммы и письма

Бойцы и командиры крейсера «Червона Украина» получают со всех концов страны письма и телеграммы, в которых трудящиеся поздравляют их с Днем Военно-Морского флота Союза ССР. Колхозники артели им. Кирова, Ново-Уманского района, Воронежской области, в письме к младшему командиру Петру Ананьеву пишут:

«Дорогой тов. Ананьев! Поздравляем тебя и всех бойцов Черноморского флота с всенародным праздником—Днем Военно-Морского флота Союза ССР. Мы гордимся тем, что ты служишь в рядах Военно-Морского флота и стал младшим командиром, отличником боевой и политической подготовки. Зорче охраняйте наши морские границы, овладевайте техникой военного дела и не забывайте, что мы всегда, в любую минуту готовы выступить вместе с вами на защиту нашей родины. Шлем всем краснофлотцам и командирам большевистский колхозный привет».

Поздравительные письма получены также из Украины, Армении, Белоруссии, Кировской области, Астрахани и др.

* * *

Краснофлотцы, командиры и политработники X корабля Краснознаменного Балтийского флота обратились с письмом к трудящимся Минска. Они пригласили представителей столицы Белорусской ССР приехать к ним на празднование Дня Военно-Морского флота Союза ССР.

21 июля в Ленинград выехала делегация трудящихся Минска. В ее составе: секретарь горкома комсомола т. Русак, почетноорденоносец Петро Глебко, народный артист БССР Владимирский, стахановка шелкофабрики «Октябрь» т. Вербицкая и др. Делегация от имени трудящихся Минска вручит красное знамя лучшему подразделению корабля. (ТАСС).

Выставка в Военно-инженерной академии

Сегодня в Военно-инженерной академии РККА имени Куйбышева открывается большая выставка, посвященная Дню Военно-Морского флота.

Выставка размещена в трех залах.

В отделе боевых средств флота представлено множество моделей и макетов современных боевых кораблей различных классов, состоящих на вооружении Военно-Морского флота СССР и флотов капиталистических стран.

Большой интерес представляют модели линкора «Марат», крейсера «Красный Кавказ», подводной лодки «Л-55», потопленной красным флотом в период гражданской войны, затем поднятой и находящейся сейчас на вооружении Военно-Морского флота, и другие.

Здесь же выставлены модели линкоров «Нельсон» (Англия), «Нагато» (Япония), броненосца «Дейчланд» (Германия), авианосца «Саратога» (США) и других.

В многочисленных картинах, схемах и диаграммах отображено развитие флота в России с петровских времен до наших дней.

Хорошо показан раздел — мины и средства борьбы с ними, а также артиллерийские снаряды и торпеда.

Раздел гидроавиации представлен, главным образом, макетами гидроаэродромов, проектами ангаров и несколькими моделями самолетов.

Следующий зал посвящен базовому строительству. Здесь имеются макеты и модели доков, портов, маяков, причалов и других сооружений.

Интересны макеты береговых укреплений. Среди экспонатов замечательно исполненное в 1/20 натуральной величины тяжелое береговое орудие, большие макеты современных береговых батарей, бронебашенной и открытой, а также макеты огневых точек и наблюдательных пунктов.

Слушатели Военно-политической академии на флоте

Слушатели военно-морского факультета Военно-политической академии РККА им. В. И. Ленина находятся сейчас на практике, где овладевают боевой техникой Военно-Морского флота.

Среди слушателей академии развернулось соревнование за выполнение своих социалистических обязательств—прийти ко Дню Военно-Морского флота с отличными показателями по боевой подготовке.

Свою учебу на кораблях будущие комиссары совмещают с большой партийно-политической работой. Они проводят беседы, инструктивные доклады, оказывают помощь изучающим историю ВКП(б) и т. д.

Доклады и беседы для красноармейцев

ХАРЬКОВСКИЙ ВОЕННЫЙ ОКРУГ, 22 июля. **(По телефону от наш. корр.).** В частях Харьковского военного округа широко развернулась подготовка к празднованию Дня Военно-Морского флота СССР. С красноармейцами проводятся беседы о героическом прошлом русского флота, о роли флота в будущей войне. В частях и гарнизонах организуются инструктажи докладчиков, агитаторов и бесеедчиков.

В Зеленом театре Харькова состоится торжественный пленум горсовета, посвященный Дню Военно-Морского флота, на который прибудет делегация краснофлотцев Черноморского флота.

24 июля в Харьковском парке культуры и отдыха состоится массовое народное гулянье.

Восемьдесят секунд свободного падения

Выдающийся затяжной прыжок капитана-орденоносца Романюка

Вчера испытатель опытных парашютов капитан-орденоносец В. Романюк совершил с высоты 7.000 метров выдающийся затяжной прыжок. Парашютист ставил целью испытать надежность работы первого серийного экземпляра полуавтоматического прибора для раскрытия парашютов в условиях низкой температуры и низкого давления.

Осуществив этот прыжок, парашютист закончил последний этап испытания прибора. Прибор работал точно и безотказно. Парашют раскрылся автоматически ровно через 80 секунд после отделения тов. Романюка от самолета. Тов. Романюк прошел, не раскрывая парашюта, более 5.000 метров.

Парашютисты Красной армии получат надежный прибор, выверенный в самых сложных условиях.

Подготовительная работа к прыжку велась под руководством военинженера 2-го ранга тов. Шалского. Парашют укладывал мастер-укладчик тов. Незяев. Машину пилотировал капитан Калмыков, расчет производили сделал штурман капитан Шашков.

В беседе капитан В. Романюк сообщил нам:

— Возвратившись со сбора парашютистов Красной армии, я с воодушевлением принялся за испытания полуавтоматического прибора братьев Дорониных. Мною было совершено 7 тренировочных затяжных прыжков. Первый из них происходил 22 июня с высоты 1.200 метров, причем свободное падение не превышало 10 секунд. Затем высота увеличивалась, а вместе с ней и увеличивалось время свободного падения. 22 июля я получил задание произвести прыжок с высоты 7 тысяч метров и раскрыть парашют через 80 секунд после отделения от самолета.

Накануне я запросил у метеостанции погоду на завтра. Воентехник 1-го ранга Шныроков сообщил, что погода будет благоприятной.

В 5 часов утра 22 июля я был уже на аэродроме. Погода действительно была отличной — высокое синее небо, слабый ветер. Вместе со мной на аэродром явились инженеры, конструктор полуавтомата тов. Н. Д. Доронин, инженер тов. Гульник, испытывающий полуавтомат.

Вот и двухмоторный моноплан, с которого мне придется совершить прыжок. Незадолго до старта экипаж самолета — летчик капитан Калмыков, штурман капитан Шашков, радист — младший техник Павлов — проводит короткое совещание. Быстро разрешив вопросы, которые могут возникнуть при выполнении задания, мы занимаем свои места в машине.

В 6 часов 20 минут самолет стремительно пересекает поле аэродрома и поднимается в воздух. Летчик набирает высоту, штурманы уточняют расчет для сбрасывания. Самолет поднимается все выше, я внимательно наблюдаю за доской приборов радиста. Вот вспыхивает белая лампочка. Это значит: самолет достиг 7.000 метров. Парашютисту необходимо приготовиться к прыжку. Я быстро включаю свой маленький кислородный приборчик и выключаю бортовой кислородный прибор. Люк самолета открыт. Медленно подбираюсь к нему. В просвет люка видны очертания местности.

На приборной доске радиста вспыхивает красная лампочка. Летчик дает мне знать: «Можно прыгать». Я опускаюсь в люк и, отделившись от самолета, включаю полуавтомат.

Я падаю с исключительной скоростью лицом к земле. Мне нет нужды заботиться о раскрытии парашюта — прибор раскроет его точно в заданное время. При малейшем вращении тела я сжимаю в локте руку, и вращение прекращается. Несмотря на стремительную скорость и большую высоту, я отлично вижу главные ориентиры местности: лес, озера, строгие линии аэродрома. Скорость увеличивается все больше. Сейчас я пролетаю не меньше 60 метров в секунду.

Но вот толчок, слышно, как зашуршал сухой шелк парашюта и поволз вверх. Высоко надо мной вздрогнул и повис ослепительно белый купол. Парашют раскрыт!

Расчет приземления был сделан отлично. Я опустился на зеленом поле аэродрома, неподалеку от группы командиров, провожавших меня в воздух.

А. РУСАНОВ.

Бойцы задержали шпионов

КАЛИНИНСКИЙ ВОЕННЫЙ ОКРУГ, 22 июля. **(По телефону от наш. корр.).** Командир отделения Савельев, будучи начальником караула, производил ночью смену караула. Следуя на один из постов вместе с красноармейцем Кучеровым, он заметил в посевах ржи незнакомого человека.

Савельев и Кучеров немедленно задержали неизвестного. При нем оказался иностранный паспорт. При допросе неизвестный признался, что он является шпионом иностранного государства.

* * *

Через несколько дней в том же районе младший лейтенант Белоусов заметил неизвестного. Увидев Белоусова, незнакомец быстро зашагал в опушке леса. На окрик младшего лейтенанта: «Кто вы и откуда идете?» — он ответил:

— Какое вам дело! — и продолжал углубляться в лес.

Только применив оружие, Белоусову удалось остановить неизвестного.

— Откуда вы? — еще раз спросил Белоусов, подходя к нему. Тот указал на населенный пункт и неправильно назвал его. Это возбудило подозрения младшего лейтенанта, и он задержал неизвестного, который оказался шпионом одного из иностранных государств.

* * *

Военный Совет Калининского военного округа в специальном приказе об'явил товарищам Савельеву, Кучерову и Белоусову благодарность. Кроме того они награждены часами и денежными премиями.

Сергей Лагода едет на учебу в бронетанковое училище

КУЙБЫШЕВ, 22 июля. (ТАСС). Четвертый сын депутата Верховного Совета РСФСР тов. Ф. А. Лагода — 17-летний Сергей Лагода подал заявление о досрочном призыве в Красную армию. Отборочная комиссия Исаклинского райвоенкомата удовлетворила просьбу тов. Лагода и направила его на учебу в Саратовское бронетанковое училище, где учатся братья Сергея — танкисты Иван и Дмитрий Лагода.

Сегодня проездом в Саратов Сергей Лагода вместе с отцом и матерью приехал в г. Куйбышев.

— Я буду учиться только на «отлично», — заявил Сергей Лагода, — чтобы быть таким же отважным, как и мой старший брат Семен, героически погибший в бою с японскими самураями.

Сергей Лагода, окончив в этом году семилетку, ежедневно посещал военные занятия в учебном пункте Осоавиахима,

Капитан А. ЕВДОКИМОВ

Боевая слаженность танкового экипажа

Вопросами тактической слаженности экипажа и взаимозаменяемости внутри него в нашей части занимаются систематически, используя с учебной целью каждый метр движения танка. Чтобы проиллюстрировать это, опишем одно из обычных наших занятий.

На танкодроме идет обучение танкистов вождению. По пути движения машин расставлены мишени согласно отрабатываемому упражнению. Водитель, увидев цель, передает о ней командиру танка. Тот, отыскав указанную цель, определяет прицел, поправку и подает соответствующую команду башенному стрелку. Зарядив пушку, башенный стрелок докладывает о готовности ее к открытию огня. Командир танка, если надо, приказывает водителю сделать короткую остановку. Водитель, как только находит место, наиболее удобное для стрельбы, останавливает танк на 4—6 секунд. Производится выстрел. Таким образом экипаж обучается вождению в комплексе с огневой подготовкой. По расставленным мишеням практикуется и гранатометание из танка.

Вождение машины, слаживание экипажа мы практикуем иногда на незнакомой или мало знакомой местности. Машины обычно идут с закрытыми люками, люди надевают противогазы. По пути преодолеваются различные препятствия. Вождение танка увязывается также с элементами наблюдения, определением дистанции до целей.

Механик-водитель обязан корректировать огонь. Иногда ему придется подавать готовые команды, необходимые для открытия огня, указывать новые цели. Командир танка не всегда видит все происходящее на поле боя. Поэтому механик-водитель должен предупреждать его о встречающихся препятствиях, поворотах танка и пр.

Немаловажна роль башенного стрелка. Он наблюдает вправо, нередко назад. Он следит за сигналами командира взвода, за воздухом, заряжает оружие, устраняет задержки, докладывает о расходе огнеприпасов.

Всему этому надо обучать повседневно, ибо из этих элементов и складываются умелые действия экипажа в целом. Именно так и поступают в нашей части. В итоге мы уже достигли неплохой слаженности экипажа и подразделений.

Недавно состоялись учения. Одна из рот участвовала в наступательном бою. Пройдя через боевой порядок своей пехоты, рота развернулась и двинулась в атаку. Огневые точки «противника» были сняты. Но вот башенный стрелок, наблюдавший за своей пехотой, доложил командиру, что пехота за танками не идет и залегла. Командир правильно решил повернуть роту к своей пехоте.

Оказалось, что «противник», создав новую группировку на фланге, сильным пулеметным огнем отсек пехоту от танков. Рота повернулась на эти новые цели и атаковала их. Затем пехота пошла за танками и уж не отставала. В этом эпизоде видна роль башенного стрелка, хорошо наблюдавшего за своей пехотой.

Другой пример. Подразделение пошло в атаку на узком фронте и не имело возможности развернуться. Передняя машина была «подбита». Экипаж отстреливался с места. Тогда второй танк выбросил сигнал: «Делай, что я» и личным примером увлек за собой все подразделение. Оно прошло через болотистый участок, сквозь кустарник и атаковало обнаруженную батарею «противника».

Еще любопытный эпизод. Танки идут в атаку. Одну машину ведет водитель Зембатов. Впереди него было три противотанковых рва, расположенных в глубину. Водитель их не заметил, и танк завалился в ров, став «на попа». Экипаж машины, шедшей справа, увидел это. Он остановил свой танк в кустарнике и открыл огонь по обнаруженному орудию «противника», прикрывая выход застрявшего танка. В это время командир застрявшего танка Иванюк вывел машину из рва, а огонь по «противнику» вел водитель.

Такова взаимозаменяемость и взаимная выручка танкистов. Эти качества мы прививаем танкистам на каждом полевом занятии. Вот наиболее характерный эпизод. Части «противника» отходят к реке, переправляются на тот берег, создают очаги обороны. Танки, преследуя их, пилотную приближаются к реке. Задача танков — обеспечить переправу главным силам, не дать «противнику» укрепиться. А впереди река шириной в 65 метров и глубиной в 2—2,5 метра. Как быть? Вот уже конные части с хода начали переправу вплавь. Танкисты решили итти вброд. Тт. Шатский и Белов первыми ведут свой танк через реку. Танка не видно, временами он весь под водой. Казалось, вот-вот заглохнет мотор. Но боевая машина образцово преодолевает водную преграду. Так переправляются остальные машины, ведут бой на том берегу и, успешно завершив его, исторично переходят реку вброд.

Чтобы на войне побеждать врага малой кровью, нужно в мирное время учиться в сложных и трудных условиях.

Младший командир N части Забайкальского военного округа К. Макаренко обучает бойцов своего отделения гранатометанию.

Фото заместителя политрука С. Вильтмана.

Умелые действия сапер

Вечером подразделение тов. Яковлева получило срочный приказ к 20 часам прибыть к хутору N и вместе с приданными ротами стрелков укрепить оборонительный район для отходящих частей.

20-километровый марш под проливным дождем, по резко пересеченной местности был совершен точно в установленный срок без единой поломки материальной части. Не было ни одного отставшего.

Бойцы умело оборонились от налетов воздушного и наземного «противника».

Прибыв в указанный пункт и расположившись бивуаком, саперы приступили к строительству системы противотанковых заграждений. Были пущены в ход канавокопатели, лопаты, компрессорная станция.

Умело применяя технику, подразделение за двое суток создало мощный укрепленный район. Весь район покрылся противотанковыми рвами, эскарпами, надолбами, минными полями и лесными завалами, проволочными заграждениями и малозаметными препятствиями.

Расчеты и взводы, заключив договоры по социалистическому соревнованию, работали с огромным энтузиазмом. Итоги соревнования подводились за каждую смену. Расчет канавокопателя под руководством младшего лейтенанта Воробья выполнил норму на 180 процентов. Взвод тов. Захарова при устройстве надолб и проволочных заграждений выработал 125 процентов нормы.

Особенно отличился на учении взвод маскировщиков лейтенанта Гуревича. С большим умением бойцы замаскировали дерном и зеленью командный пункт и другие фортификационные сооружения, сделав их совершенно незаметными на общем фоне местности. Маскировочные работы были закончены в 2 с половиной раза быстрее, чем положено.

Инспектирующий дал высокую оценку произведенным работам.

Н. ПИСАРЕВСКИЙ.

УРАЛЬСКИЙ ВОЕННЫЙ ОКРУГ.

НА РОТНЫХ УЧЕНИЯХ

ЛЕНИНГРАДСКИЙ ВОЕННЫЙ ОКРУГ, 22 июля. **(По телеграфу от наш. спец. корр.).** В N части ротные учения проходят с максимальной почутительностью.

Командование части сумело учесть недостатки прошлого года и устранить их. Это повысило качество ротных учений, обеспечило их высокую продуктивность. План тактической подготовки подразделений строго выполняется. Район учений меняется каждый раз, причем местность бывает самая разнообразная. Командир роты не знает заранее, где именно развернутся действия его подразделения. Поэтому он вынужден уделить большое внимание рекогносцировке района.

Учения максимально приближены к боевой обстановке. Роте придают пулеметы, минометы, артиллерию. Минометный и артиллерийский огонь имитируется взрывпакетами. «Противник» обозначается не вообще, а конкретно, с учетом действий вероятного противника в будущих боях. Управление «противником» возлагается на помощника руководителя. Некоторые тактические темы повторяются несколько раз. Например, занятие на тему «Рота в обороне» было проведено трижды: в обычных условиях, в лесу, ночью.

Иногда бывают двусторонние учения рот. Командир батальона посылает в этом случае своего начальника штаба наблюдать за действиями другой стороны. Между ними имеется телефонная связь, с помощью которой они точно устанавливают создавшееся положение.

Часто роты выходят в поле по тревоге. Так, например, с учебной тревогой началось ротное учение на тему: наступление с форсированием водной преграды. Это приучает бойцов и командиров всегда быть в состоянии полной боевой готовности.

В части пользуется большим вниманием ночная подготовка войск, что особенно заметно теперь, в период ротных учений. Весьма показательным явилось учение, когда роты занимали и укрепляли район обороны в условиях плохой видимости. Командиры рот должны были ночью выбрать район обороны, произвести рекогносцировку местности, организовать систему огня, дать бойцам практику в отрытии окопов. Поставленная задача была выполнена.

Лучше всех действовала рота, которой командует лейтенант Максимов. Она закончила укрепление района в минимальный срок. Работы производились с полным соблюдением звуковой маскировки. Было выслано вперед боевое охранение и организовано непосредственное охранение во взводах, что обеспечивало роту от внезапного нападения «противника».

Практика ротных учений наглядно показала, насколько важно до мелочей продумать каждый выход в поле, учесть малейшие детали местности и обстановки. Например, был такой случай. Руководитель учения тов. Загридиев, разрабатывая план преодоления водной преграды и выбирая место для переправы, не обратил достаточного внимания на состояние реки. Как выяснилось позже, река обмелела. Когда началась переправа, многие лодки сели на мель, и это обстоятельство снизило почутительность хорошо начавшегося занятия.

Планомерность и последовательность в тактической учебе рот дает ощутительные результаты. Командиры рот научились управлять боем подразделения, используя для этой цели ячейку управления. Они уверенно ставят задачи артиллерии и другим средствам усиления, неплохо организуют работу тыла. В действиях рот с каждым днем все больше заметны слаженность, быстрота и четкость, умение вести бой в любых условиях местности и обстановки.

Капитан Ф. СТОЛЯРОВ.

Ночные парашютные прыжки

Недавно группа командиров и политработников N авиачасти (Белорусский особый военный округ) совершила ночные парашютные прыжки. В этой группе были инструктор политотдела Посачев, капитан Журко, политработник Терехин, врач Лисов и другие.

Ночные прыжки командиров и политработников проводились под руководством орденоносца Левашева и мастера парашютного спорта капитана Веселова. В эту ночь капитан Веселов совершил 309-й прыжок.

Все ночные прыжки прошли благополучно.

Старший лейтенант И. КОСМАЧЕВ.

Новое нарушение границы японскими войсками

По сообщению Штаба монголо-советских войск в МНР, с 12 по 20 июля в районе озера **Буир-Нур** японо-манчжурские войска, не проявляя особой активности, вели артиллерийский и пулеметный обстрел позиций монголо-советских войск к востоку от реки **Халхын Гол.** Лишь к ночи 12 июля на участке к юго-западу от **Номон Кан Бурд Обо** отряд японской пехоты, силою одного батальона при поддержке артиллерии, пытался вклиниться в расположение монголо-советских войск, но окруженный монголо-советскими войсками был полностью уничтожен. На месте бои осталось свыше 100 японских трупов, 4 трехдюймовых орудия, 8 противотанковых пушек, 500 снарядов, 5 станковых пулеметов и другое вооружение, захваченное монголо-советскими войсками. Монголо-советские войска имели незначительные потери.

21 и 22 июля усилились активные действия японо-манчжурских войск, которые несколько раз пытались атаковать монголо-советские войска, но все их атаки были отбиты.

Монголо-советские войска продолжают прочно удерживать местность к востоку от реки **Халхын Гол.**

В течение 12—20 июля японская авиация ограничивалась разведывательной деятельностью. Только один раз 16 июля в воздухе появилось до 50 японских истребителей, которые, заметив поднимающуюся монголо-советскую авиацию, не приняли бой, ушли на свою территорию.

21 июля в районе восточнее и юго-восточнее озера **Буир-Нур** японцы вновь нарушили границу залетом своей авиации. Над территорией МНР произошел воздушный бой, в котором участвовало до 120 японских истребителей, собранных с разных районов Манчжурии. Со стороны советско-монгольской авиации участвовало в бою около 100 истребителей. Бой продолжался около часа и закончился на Манчжурской территории преследованием японо-манчжурской авиации.

В этом воздушном бою монголо-советской авиацией было сбито 14 японских самолетов, из экипажей которых 2 японских летчика захвачены живыми в плен. Монголо-советская авиация потеряла в этом бою 3 самолета.

Распространяемые штабом Квантунской армии слухи о бомбардировании монголо-советским самолетом станции Фулюрди (близ Цицикара) по заявлению командования монголо-советских войск являются злостным вымыслом. (ТАСС).

Бригадный комиссар П. БЕЛЬСКИЙ

Начальник Политуправления Краснознаменного Балтийского флота

Балтийцы всегда на страже!

С радостным под'емом вся наша могучая страна встретила решение правительства о празднании 24 июля Дня Военно-Морского флота. Создание достойного великой советской державы военного морского и океанского флота — дело всего советского народа.

Славные исторические традиции имеет русский флот. Враги нашей родины не раз испытывали на себе его несокрушимую силу. Еще два столетия назад русские корабли разбили при Гангуте шведский флот, слывший чуть ли не лучшим в мире. История хранит память о славных победах русских моряков при Гренгаме, Чесме, Синопе. За 200 лет, прошедших со знаменательного боя при Гангуте, русский флот выиграл двадцать крупных сражений.

Свое мастерство и отвагу моряки Балтики показали и в годы империалистической войны. От русских мин погиб германский крейсер «Фридрих Карл», подорвались крейсера «Аугсбург» и «Газелле». В 1915 году русский эсминец «Новик» вышел победителем из боя с двумя германскими миноносцами. В ноябре 1916 года больше половины 10-й немецкой флотилии было уничтожено на русском минном поле.

С беззаветной храбростью и мужеством сражались балтийские моряки за победу Великой Октябрьской социалистической революции, за власть Советов. Кронштадт был подлинным оплотом большевистской партии.

В годы гражданской войны моряки Балтики являлись передовым вооруженным отрядом, беззаветно боровшимся за дело революции. Балтийцы не только громили «своих» врагов, но и посылали корабли, которые помогали уничтожать врагов республики на других морях и реках.

Прошло много лет. До неузнаваемости изменилась страна Советов. Сказочно вырос и наш Военно-Морской флот. Так, например, мощность машин современного крейсера, развивающего скорость до 36 миль в час, доходит до 150.000 л. с. Это равно мощности двух волховских гидроэлектростанций. Эсминец развивает ход свыше 40 миль в час. Это — скорость экспресса. В 1938 году было построено надводных кораблей впятеро больше, чем в любом из годов второй пятилетки.

Краснофлотцы, командиры, комиссары, политические работники Краснознаменного Балтийского флота особенно чувствуют, что строительством большого советского Военно-Морского флота руководит наш великий флагман товарищ Сталин. Мы знаем, что нет ни одного проекта корабля, ни одного большого или малого вопроса строительства флота, который не проходил через руки товарища Сталина и по которому он не дал бы исчерпывающих указаний.

Непосредственно помогает Краснознаменному Балтийскому флоту и руководит им, конкретно вникая во все детали военно-морской жизни, член Главного Военного Совета Военно-Морского флота СССР, руководитель ленинградских большевиков товарищ Жданов. Его личное участие в недавнем большом походе кораблей Краснознаменной Балтики в среднюю часть Балтийского моря воодушевило личный состав на борьбу за новые успехи в боевой и политической подготовке.

Модернизированные линкоры, новые крейсера, лидеры, эскадренные миноносцы, подводные лодки охраняют на Балтике неприкосновенность советских границ. В большинстве своем это прекрасные новые корабли, отвечающие самым высоким современным требованиям. Длительные походы советских кораблей, полностью построенных на отечественных заводах, показали, что они превосходят по своим качествам и боевым свойствам новейшие корабли передовых капиталистических стран.

Первоклассная военно-морская техника, которой оснастила и непрерывно оснащает Краснознаменный Балтийский флот социалистическая промышленность, находится в руках верных сынов героического советского народа. Никогда еще не было такого большого количества докладных об оставлении на сверхсрочную службу, как в этом году. Большинство младших командиров и краснофлотцев остается во флоте на десятилетний срок.

Военные моряки Балтики, воспитанные на героических традициях прошлого, ежедневно демонстрируют высокую боевую готовность, глубокое знание сложной военно-морской техники, мужество и отвагу. Всему флоту известны такие замечательные командиры, как флагман 2-го ранга тов. Несвицкий — активный участник гражданской войны на Балтике, капитан 2-го ранга тов. Белоусов, пришедший во флот по путевке ленинского комсомола.

Яркие и красочны боевые будни моряков-балтийцев. Экипажу подводной лодки во главе с командиром тов. Трипольским было поручено выполнение сложного задания. Для того чтобы его выполнить, лодка должна была пройти 10.000 миль. Экипаж преодолел все препятствия, прошел этот путь, отлично выполнил поставленную перед ним ответственную задачу. Вот пример выносливости, выдержки, отличного овладения техникой!

Таких замечательных подводников на Балтике немало. Широкой популярностью во флоте пользуются имена командиров-подводников Вершинина, Кабо и других.

Больших успехов добились корабли Краснознаменной Балтики в боевой подготовке. Кто, например, во флоте не знает об исключительной меткости артиллеристов славного «Марата». Управляющий огнем этого корабля старший лейтенант тов. Брегди добился в огневой подготовке блестящих результатов. 16 попаданий отмечено в щите, по которому он стрелял.

Стрельбы, проводившиеся в последнее время, показывают, что балтийцы умело владеют своим грозным оружием.

Огромную работу во флоте ведут военные комиссары. За последнее время выросло на Балтике немало замечательных большевистских комиссаров, сочетающих в себе глубокое знание военно-морской техники с горячим желанием и умением по-сталински воспитывать людей. Вот, например, молодой комиссар тов. Бобков. Он недавно окончил военно-морское училище и прекрасно справляется сейчас с обязанностями комиссара корабля. Чуткий, внимательный к каждому краснофлотцу, он заслуженно пользуется уважением и авторитетом. Таковы же военный комиссар эскадренных Обухов, комиссары кораблей Сафонов, Колодкин и другие.

Радостно нам—красным морякам — работать и творить в атмосфере всенародной любви и заботы. Сотни писем с просьбой о зачислении во флот получает командование Краснознаменного Балтфлота. Со всех концов советской страны идут эти письма, полные глубоких патриотических чувств. Вот один из этих документов:

«Мы, родные братья, Владыкины Михаил и Федор, уже служили добровольно во флоте до 1935 года. Оба члены ВКП(б), оба артиллеристы. Учитывая международную обстановку и потребность флота в кадрах, мы просим зачислить нас во флот на постоянную службу.

Родные братья: М. Владыкин, Ф. Владыкин».

***

Могуча наша Красная армия, наш Военно-Морской флот. Бдительно несут ответственную вахту моряки Краснознаменной Балтики. Они с гордостью заявляют многомиллионному советскому народу:

— Балтийцы готовы в любую минуту дня и ночи вместе со своим старшим братом — Рабоче-Крестьянской Красной армией — разгромить врага на его территории, в его водах.

Балтийцы всегда на страже!

Герой Советского Союза полковник А. РОДИМЦЕВ

Бой кавполка в окружении

В лесисто-болотистой местности, изобилующей большим количеством рек, будут часты случаи окружения войск, а также боев в окружении и выхода из него. Это характерно особенно для таких подразделений, как рота, эскадрон, батальон и часть в целом. Чаще всего подготовка к окружению небольших частей противника будет совершаться ночью, чтобы на рассвете атаковать его.

Командир, организующий окружение, должен прежде всего обеспечить быстроту действий, тщательную маскировку при выходе частей на исходное положение. Части, неинтенсивные в ночных действиях, не смогут выполнить такой задачи. Здесь требуется умение точно ориентироваться на незнакомой местности, бесшумно передвигаться и снимать охранение противника, нужна большая выносливость бойцов и командиров.

Решение окружить противника обычно возникает в результате встречного боя или длительного марша, поставивших часть в выгодное положение по отношению к противнику.

На-днях мы провели учение, обстановка которого была такова. После встречного боя, не давшего положительных результатов ни одной из сторон, «северные» отошли и расположились на ночлег в районе Лог, Заречье и далее на юго-запад. 10 кавполк был выдвинут вперед, чтобы оставить за собой узел дорог, сходящихся у деревни Лог. Конные «северных» простояло с утра следующего дня действовать в направлении Каменка, Дубки и далее на северо-восток с задачей овладеть переправами на реке Дымка. Выслав разведку и организовав сторожевое охранение, части расположились на отдых (см. схему).

Командир «южной» стороны установил, что в деревне Лог располагается до полка конницы «северных». Он решил ночью окружить полк и уничтожить его. Для этой цели он выделил два кавполка, танковую часть и две батареи. Судя по местности, этих сил было достаточно, чтобы нанести «противнику» сокрушительный удар. Основная задача заключалась в том, чтобы скрытно, не дав «северным» разгадать свой замысел, занять исходное положение для атаки и одновременно без стрельбы снять, а там, где можно, обойти сторожевое охранение. Ночь выдалась темная, с порывистым ветром.

В этой операции 1 кавполк выполнял задачу сковывающей группы. Он должен был не допустить прорыва на юг и восток. Задачей 2 кавполка было нанести удар с северо-запада. Танковой части предстояло к рассвету сосредоточиться в лесу и быть готовой к нанесению удара в случае выхода «северных» в восточном или северном направлениях. Предполагалось оставить коноводов в 1—2 километрах от об'екта атаки. Начало атаки для всех частей устанавливалось по сигналу — серия красных ракет с высоты 48,3.

К рассвету 1 кавполк занял исходное положение. Несколько выстрелов, произведенных охранением восточнее деревни Лог, не возбудили подозрения у «северных». Начался дождь. Это еще больше облегчало задачу «южных».

2 кавполк, которому было приказано уничтожить сторожевую заставу в деревне Клин, двинулся без дорог по лесу. Пройдя три километра, он сбился с направления. Головной же эскадрон полка подошел к деревне Клин, атаковал «северных», но отрезать их отход ему не удалось. Часть сторожевой заставы отошла в Лог.

Танковая часть по расчету времени должна была выступить через 40 минут после 2 кавполка. Она выслала вперед взвод бронемашин в направлении Клин, высота 48,3. Командир взвода, не сумев ориентироваться в большом количестве лесных дорог, к рассвету подошел к деревне Лог и принял ее за Клин.

Встретившись на окраине деревни с охранением «северных», командир взвода пытался уйти, но развернуться машинам было трудно. Не видя выхода из создавшегося положения, он решил атаковать «северных» в деревне, открыв огонь из пушек. Одновременно послышался и пулеметный огонь из деревни Клин.

Командир 10 кавполка «северных» поднял полк по тревоге. Эскадроны заранее знали, что они должны делать.

Командир 1 кавполка «южных», видя, что операция по окружению срывается и «северные» ускользают, решил, не ожидая общего сигнала, атаковать их первым и вторым эскадронами.

В это время 2 кавполк только подходил к северным скатам высоты 48,3, а танковая часть — к деревне Клин.

Командир 10 кавполка «северных» установил, что с востока и севера подходят крупные части «противника» и начал выводить эскадроны в лес к реке Дымка, оставив для прикрытия первый эскадрон с четырьмя станковыми пулеметами и тремя орудиями. Он едва успел доложить по телефону командиру дивизии об атаке «южных». Линия была выведена из строя разведчиками «противника». Командир дивизии «северных» решил выбросить на помощь полку 12 кавполк — в направлении Заречье, Лог. 12 кавполк выполнить эту задачу не смог, так как мост на реке был взорван взводом «южных». В поисках обхода болотистой реки западнее Заречья этот полк потерял немало времени и принять участия в бою не смог.

2 кавполк «южных» с тридцатиминутным опозданием вышел к южным скатам высоты 48,3. Отсюда было заметно движение людей и лошадей в деревне Лог. Командир решил атаковать в конном строю. А в это время эскадроны 10 кавполка «северных» отходили на запад по реке Дымка. Станковые пулеметы, выставленные на опушке рощи, открыли огонь по атакующему 2 полку, нанося ему большие потери.

К утру 10 кавполк «северных» отошел в лес у Заречья. Потери нес только его первый эскадрон, прикрывавший вывод полка. «Южные» несли большие потери. Разобравшись в обстановке, они приступили к организации наступления в западном направлении.

Несмотря на тщательный план, разработанный командованием «южных», окружение не удалось из-за неосторожных и непрезывных действий отдельных исполнителей.

Заслуживает внимания распорядительность, энергия и предусмотрительность командира 10 кавполка, сумевшего быстро и в полном порядке вывести полк из трудного положения.

Бой на окружение надо заранее продумывать вплоть до мелочей, строго рассчитав все передвижения и действия по времени. В передовые части следует посылать лучших командиров.

Остаются на сверхсрочную службу в Красной армии

От красноармейцев и младших командиров училища связи, где начальником тов. Кирюшкин (Орловский военный округ), ежедневно поступают докладные с просьбой оставить их на сверхсрочную службу в Красной армии. В своей докладной красноармеец Закавраше пишет: «Меня воспитала Красная армия. Я люблю ее и хочу стать командиром. Готов в любую минуту встать на защиту любимой родины».

Отличники учебы тт. Овчинников, Гордейчук, Щербаюк, Сигунов, Жевлаков, Захарченко и другие в своих докладных выражают горячую любовь к родине и желание остаться на сверхсрочной службе в Красной армии.

А. ШВАЧКИН.

На отчетных собраниях в комсомольских организациях

Собрание передовой комсомольской организации

(От нашего корреспондента по Белорусскому особому военному округу)

На-дням в передовой комсомольской организации Белорусского особого военного округа состоялось отчетное собрание.

Докладчик секретарь комсомольского бюро младший политрук Захаров меньше всего говорил о достигнутых успехах: впереди еще уйма дел, на которых нужно сосредоточить внимание комсомольцев.

Социалистическое соревнование, ставшее основным методом учебы каждого комсомольца, ежедневно приносит все новые достижения в боевой и политической подготовке комсомольцев. Если месяц назад первенство по стрельбе принадлежало здесь пулеметной роте, где комсоргом тов. Бравченко, то сегодня уже эта рота стоит на третьем месте. Не надо думать, что комсомольцы-пулеметчики стали теперь работать хуже, что они хоть в чем-нибудь снизили показатели. Ничуть! Но в процессе соревнования за этот месяц успели вырваться вперед два другие подразделения. Здесь комсомольцы работали еще лучше. В одном из этих передовых подразделений комсомольскую организацию возглавляет тов. Глухов, в другом — тов. Панфилов.

Перед самым отчетным собранием командование проверило огневую выучку комсомольцев.

Боец-хозяйственник тов. Фридоновший на поверке выбил 30 очков из 30 возможных. Отличные оценки получили и остальные комсомольцы-хозяйственники. Боец санитарной части Лебедев за отличную стрельбу заслужил благодарность командира части. Комсомольцы писари штаба также стреляли хорошо.

Комсомольская организация части на деле добивается того, чтобы каждый комсомолец-боец, будь он повар или кузнец, писарь или санинструктор, стрелял метко. Рассказывая собранию об авангардной роли комсомольцев в огневой подготовке, Захаров оперировал не средними цифрами, а конкретными показателями, конкретными данными о каждом члене ВЛКСМ.

Комсомольцы не только метко стреляют. Они умеют отлично действовать штыком, гранатой. В отчетном докладе тов. Захаров заслуженно отметил комсомольца Цирульника. Это поистине мастер штыкового боя. Он выходит победителем из самых сложных рукопашных схваток. Тов. Цирульник получил от командования уже не одну благодарность.

Замечательные дела комсомольцев высоко подняли авторитет первичной организации в глазах несознательной красноармейской молодежи. Несознательная молодежь жадно потянулась в комсомол. Однако организация принимает в свои ряды лишь лучших, примерных бойцов. Но и при таком строгом подходе в течение шести месяцев она выросла почти в полтора раза. С этим новым пополнением непрерывно ведется большая воспитательная работа. Для комсомольцев-новичков создано несколько кружков по изучению истории партии, для них читаются популярные лекции, их приобщают к активной общественной работе.

Захаров и комсомольское бюро в целом далеки от того, чтобы переоценивать все эти бесспорные достижения. На отчетном собрании тов. Захаров показал, как нужно оценивать каждое явление, чтобы не успокаивать комсомольцев, чтобы обеспечить и в дальнейшем непрерывное движение вперед.

— Стреляют комсомольцы отлично и хорошо. Это плюс, — говорит тов. Захаров, — однако мы все еще недостаточно боремся за рациональное использование служебного времени. У нас есть случаи плохой подготовки руководителей к занятиям, о чем комсомольцы не всегда, к сожалению, сигнализируют...

С таким же жаром обрушились на недочеты и сами комсомольцы, выступавшие в прениях по докладу.

— Конечно, хорошего у нас немало,— говорили многие из них, — но ведь мы хотим удержать за собой присужденное нам переходящее красное знамя Военного Совета округа. Если мы хоть немного успокоимся на достигнутом, нас обгонят. «Соперников» у нашей организации много...

В прениях по докладу тов. Захарова выступило свыше 20 человек. Деловому были обсуждены все стороны работы бюро и организации в целом. Обсудив отчет бюро, организация получила новую боевую зарядку для дальнейшего соревнования с другими комсомольскими организациями округа.

Старший политрук П. КРЫЛОВ.

На отчетном собрании комсомольской организации N части Калининского военного округа. С отчетным докладом выступает секретарь бюро ВЛКСМ Н. Макаров. Фото Ф. Левшина.

ДЕЛОВАЯ ПОМОЩЬ ПАРТИЙНОГО БЮРО

БЕЛОРУССКИЙ ОСОБЫЙ ВОЕННЫЙ ОКРУГ, 22 июля. **(По телеграфу от наш. корр.).** Партийное бюро N части заслушало доклад секретаря бюро ВЛКСМ тов. Соколова о ходе отчетных собраний в комсомольских организациях подразделений.

Тов. Соколов справедливо указал на то, что некоторые политруки и партийные организаторы устранились от руководства отчетной кампанией. Политрук Дружильный, например, не помог комсоргу Полтавцу даже в составлении тезисов отчета.

Партийное бюро потребовало от каждого коммуниста деятельного участия в подготовке и проведении отчетных комсомольских собраний.

СЕМИНАР КОМСОМОЛЬСКИХ РУКОВОДИТЕЛЕЙ

Недавно в нашем соединении (Забайкальский военный округ) закончился пятидневный семинар секретарей комсомольских президиумов и комсоргов.

В свободное от занятий время комсомольские руководители прослушали лекции о роли комсомола в государственном и хозяйственном строительстве, о международном положении и беседовали по ряду вопросов практической работы.

Лекции читались квалифицированными пропагандистами и опытными политработниками. Комсомольцы хорошо отзываются о проведенном семинаре.

Комсомольский организатор В. ЗАХАРОВ.

ОБЯЗАТЕЛЬСТВА ВЫПОЛНЕНЫ

Активно прошло отчетное комсомольское собрание в подразделении, которым командует старший лейтенант Дубенок (Ороденский военный округ).

На этом собрании комсомольцы взяли обязательство провести ближайшие боевые стрельбы отлично. Их слово не разошлось с делом. 60 процентов комсомольцев выполнили стрельбы отлично. Красноармеец-комсомолец тов. Кузьмин из 30 возможных выбил 30 очков, за что получил от командования благодарность и был премирован.

Курсант М. КОМАРОВ.

Отчетный доклад без самокритики

ЛЕНИНГРАДСКИЙ ВОЕННЫЙ ОКРУГ, 22 июля. **(По телефону от наш. спец. корр.).** На первый взгляд, отчетный доклад выглядел безупречно. Секретарь бюро комсомольской организации тов. Моисеев называл фамилии отличников и отстающих, приводил множество разнообразных фактов и цифровых данных. Комиссар тов. Лежах заявил даже, что доклад «весьма удачный», и похвалил Моисеева за усидчивость, проявленную при подготовке к отчету.

В действительности же доклад тов. Моисеева не отличался ни глубиной анализа, ни последовательностью. Увлекаясь общими положениями и пытаясь нарисовать «в общем» благополучную картину, докладчик незаметно для себя опровергал собственные утверждения.

— Вся работа комсомольской организации была направлена на повышение качества учебы, — декларировал тов. Моисеев.

Между тем за пять минут до этого он сам зачитывал весьма неутешительные данные последней стрельбы.

Гораздо об'ективнее подошли к оценке деятельности организации сами комсомольцы. Они рассказали о многих недостатках, недоделках, упущениях и в частности о том, что здесь до сих пор еще не покончено с формализмом в соревновании. Почему же обо всем этом умолчал докладчик?

Комсомольцы, выступавшие в прениях, справедливо указывали бюро на то, что оно не отрешилось еще окончательно от методов «огульного» руководства. Руководители не всегда умеют во-время подхватить разумную инициативу комсомольцев. Комсомольцы Кротков и Коваленко, например, не раз обращались в бюро с просьбой поручить им какой-нибудь участок комсомольской работы, но от них все время отделывались только обещаниями.

К сожалению, эти проблески критики и самокритики не были поддержаны на собрании помощником начальника политотдела тов. Мусиковым. Так же, как и докладчик, он говорил только о «достигнутых успехах», а недостатки в работе комсомольской организации обошел молчанием.

Марксистско-ленинская учеба комсомольцев

СРЕДНЕАЗИАТСКИЙ ВОЕННЫЙ ОКРУГ, 22 июля. **(По телеграфу от наш. корр.).** В лагере имени Сталина состоялось общелагерное комсомольское собрание, на котором обсуждался вопрос о марксистско-ленинской учебе комсомольцев.

Выступившие с докладами секретари бюро ВЛКСМ тт. Петров и Гронь поделились опытом пропагандистской работы в своих организациях. После докладов развернулись оживленные прения. Тт. Самойленко, Калякин, ШпицыН и другие говорили об успехах комсомольцев в изучении «Краткого курса истории ВКП(б)». Вместе с тем выступавшие резко критиковали неохочесть в марксистско-ленинской учебе комсомольцев ряда частей.

Особенно плохо организует теоретическую учебу комсомольцев бюро ВЛКСМ, возглавляемое тов. Петровым. Комсомольский актив этой части до сих пор «изучает» лишь 1-ю главу «Краткого курса истории ВКП(б)». Качество учебы комсомольцев, занимающихся в школе партактива, низкое. Многие комсомольцы выдвинуты групповодами политзанятий, но ни тов. Петров, ни комсомольское бюро совершенно не интересуется, как эти молодые групповоды работают над собой, в какой помощи нуждаются.

В принятой собранием резолюции намечены конкретные мероприятия, направленные на улучшение теоретической учебы комсомольцев, повышение качества пропагандистской работы, проводимой комсомольскими организациями.

Пропаганда военной присяги

(От специального корреспондента «Красной звезды»)

Учебный день кончился. Солнце уже опустилось за гребень леса. Жара спала, и в лагере повеяло прохладой. На ленинской поляне возле витрины, посвященной военной присяге, собались бойцы. Рослый, с бронзовым загаром на лице красноармеец громко читает текст присяги:

«Я всегда готов по приказу Рабоче-Крестьянского Правительства выступить на защиту моей Родины — Союза Советских Социалистических Республик и, как воин Рабоче-Крестьянской Красной Армии, я клянусь защищать ее мужественно, умело, с достоинством и честью, не щадя своей крови и самой жизни для достижения полной победы над врагами».

Здесь же, на ленинской поляне, стоит политрук Гонарь. Он держит в руке замечательную книгу — «Бои у Хасана». И как только красноармеец произнес последние слова присяги, политрук начал беседу.

— Недавно к нам в часть, — сказал он, — приехал мой воспитанник — заместитель политрука Величко, участник хасанских боев. Он ярко рассказывал нам о героических страницах Хасана. Выполняя клятву на верность своему народу, бойцы-дальневосточники мужественно, умело, с достоинством и честью защищали каждую пядь советской земли.

В простой, но интересной беседе тов. Гонарь рассказал о герое-комиссаре Пожарского и о десятках, сотнях бойцов, командиров и политработников, которые, не щадя своей жизни, с лозунгами «За великого Сталина», «За советскую родину» шли в бой.

— Вы расскажите нам подробнее о товарище Величко, — просят бойцы.

Политрук рассказывает о Величко, и перед красноармейцами встает образ пламенного патриота советской родины. Участвуя в боях, заместитель политрука Величко три раза ходил с подразделением в атаку на японцев. Тов. Величко был семь раз ранен, но не оставил поле боя. Сейчас грудь его украшает орден — высшая награда Советского правительства.

В течение полутора часов бойцы с напряженным вниманием слушали политрука. Раз'ясняя каждое слово военной присяги, тов. Гонарь на примерах, описанных в книге «Бои у Хасана», показал, что значит быть честным, храбрым, дисциплинированным, бдительным бойцом. Он напомнил красноармейцам, что они должны строго хранить военную тайну, беспрекословно выполнять все воинские уставы и приказы командиров. Подчеркивая напряженную международную обстановку, тов. Гонарь призвал бойцов крепить железную воинскую дисциплину и неустанно совершенствовать свою боевую выучку.

После беседы политрука один за другим выступали красноармейцы Косолапов, Рябов, Качайков и другие. Говоря о подлой провокации японской военщины на границе Монгольской Народной Республики, они давали обещание неустанно крепить боеготовность подразделения, в совершенстве овладеть искусством меткой стрельбы и изо дня в день укреплять воинскую дисциплину.

Беседы и читки, посвященные раз'яснению военной присяги в подразделении, где политруком Гонарь, проводятся систематически. Здесь часто можно встретить на ленинской поляне агитатора, раз'ясняющего бойцам закон о мерах наказания за преступления, связанные с изменой родине, о том, как хранить военную и государственную тайну, как выполнять уставы и приказы командиров, как нести караульную службу, беречь военное и народное имущество.

Эта большая работа не пропадает зря. На инспекторской проверке, проведенной в конце июня по стрельбе из ручного оружия, подразделение заняло первое место в части. Особенно высокие результаты показали младший командир Кравец, бойцы Никитин, Гуров и другие. Караульную службу в лагерях бойцы несут также образцово, без единого замечания. Дисциплина в подразделении крепнет с каждым днем.

Хорошо организована пропаганда военной присяги в подразделении, где политруком Шахновский. В ленинской комнате здесь оборудована большая витрина, на которой помещены текст присяги, закон о мерах наказания изменникам родине. Витрина начинается яркими словами: «Быть храбрым во всем: в жизни, в бою, не отступать ни перед какими трудностями, не страшась даже смерти — вот природа воина Красной армии!»

Политрук Шахновский находит время, чтобы систематически раз'яснять бойцам, к чему обязывает их военная присяга. Пользуясь книгой «Бои у Хасана», тов. Шахновский на-днях с огромным успехом провел беседу о героизме.

Большую работу по раз'яснению военной присяги в этом подразделении ведут низовые агитаторы. На стрельбищах, на тактических учениях, в палатках они рассказывают бойцам о бдительности, о том, как беречь военное имущество, как хранить военную тайну. В своих беседах агитаторы прививают бойцам быть дисциплинированными и беспрекословно выполнять воинские уставы и приказы командиров, прививают любовь к военному делу.

Много внимания организации пропаганды военной присяги уделяют комиссар части тов. Шумилкин и секретарь партбюро тов. Панко. Они требуют от низовых парторганизаций, политруков, агитаторов и пропагандистов систематической работы по раз'яснению этого документа огромной мобилизующей силы.

Старший политрук С. МАРАСАНОВ.

ХАРЬКОВСКИЙ ВОЕННЫЙ ОКРУГ.

ЛУЧШАЯ В ЧАСТИ ГРУППА ПОЛИТЗАНЯТИЙ

В группе политзанятий, которой руководит заместитель политрука Баталов (подразделение тов. Волкова, Московский военный округ), недавно проходила проверка усвоемости пройденных тем.

Когда проверяющий задал вопрос о том, какие изменения произошли за период между XVII и XVIII с'ездами партии в международной обстановке, желающими ответить оказались почти все бойцы группы. Слово получил отличник боевой и политической подготовки тов. Прокопенко. Умело используя географическую карту, он подробно рассказал, как товарищ Сталин охарактеризовал этот период.

Красноармеец Трубилин дополнил ответ тов. Прокопенко. Он подошел к карте и, хорошо ориентируясь по ней, обстоятельно рассказал об агрессивной политике фашистских стран и о борьбе, которую проводит СССР за дело мира. Проверяющий так тт. Прокопенко и Трубилину оценку «отлично». Так же хорошо отвечали на все вопросы бойцы Павлов, Бондарь и Кайдалов. 85 процентов всей группы получили отличные оценки.

Группа политзанятий, руководимая тов. Баталовым, заняла первое место в части.

Красноармеец И. ФОМЕНКО.

К. ГОФМАН

Проблемы сырья и людских резервов в фашистской Германии

Начальник военно-экономического штаба высшего командования германской армии генерал-майор Тохас писал недавно в журнале «Вермахт»: для того, чтобы в военно-экономическом отношении «третья империя» не уступала другим великим державам, ей надлежит еще разрешить ряд крупных проблем. Особенные трудности представляет задача обеспечения промышленности во время войны сырьем и рабочей силой. Военно-экономический штаб считает, что Германия только тогда будет целиком вооружена, когда все наличные в стране материальные ресурсы и вся рабочая сила будут в такой же мере заранее распланированы и распределены во всех отношениях, как и вооруженные силы.

По сведениям берлинского корреспондента «Таймс», в настоящее время военно-экономический штаб имеет своих представителей, так называемых «экономических офицеров», в каждом военном округе. Эти представители наделены большими полномочиями. Они действуют независимо от местных военных и гражданских властей и несут ответственность только перед Берлином. В их компетенцию входит решение вопросов о том, какие промышленные предприятия должны в случае войны работать с полной загрузкой, какие должны сократить свое производство или вовсе прекратить его.

Направление этой работы по переводу германского хозяйства на военные рельсы, темпы роста производства определяются расчетами военно-экономического штаба, которые, как подчеркивает ближайший сотрудник генерала Тохаса, полковник Гессе, все время меняются. Отправными пунктами для расчетов служат, по словам Гессе, данные о расходовании военных материалов и использовании людских резервов во время мировой войны 1914—1918 гг., с поправками, вносимыми в связи с развитием авиации и созданием мотомеханиста.

В серии статей, опубликованных в журнале «Дер Дейче Фольксвирт», полковник Гессе полемизирует с некоторыми военными публицистами, утверждающими, что Германия не может вести длительную войну, так как она не располагает необходимым для современной войны количеством руды, горючего и т. д.

Гессе пишет: «Рассматривая вопрос с материальной стороны, возможность ведения войны несомненно упирается в обеспеченность сырьем и в производственную мощность промышленности. Но недостатки того или иного еще не делают войну невозможной. В таких случаях война ведется с меньшей интенсивностью и, как показывает пример Китая, даже в условиях материального неравенства».

Кому-кому, но руководителям германского военно-экономического штаба отлично известно, что достигнуть «равенства» в военно-экономическом отношении с вероятными противниками, материальные ресурсы которых превосходят ресурсы фашистского блока, Германия не может. Никакие «четырехлетки» форсированного производства заменителей сырья не спасают положения, равно как и усиленный импорт сырья из-за границы. Поэтому общественное мнение уже заранее подготавливается к тому, что войну придется начинать в «неравных» материальных условиях. В связи с этим вопрос о сроках войны приобретает особую остроту и является предметом ожесточенных споров.

Среди «экономических офицеров», хорошо осведомленных о слабых сторонах экономической подготовки Германии, повидимому, имеется немалое число сторонников теории «молниеносной войны». Сам полковник Гессе не чужд этой теории. Он, например, пишет: «Возникает вопрос, не примет ли будущая война благодаря новым средствам — подумать только о воздушных операциях — совершенно иной характер, чем война 1914—18 гг. Хотя многое говорит и против этого, но возможно, что не придется, как тогда, месяцами или годами вести позиционную войну; возможно, что спасение лежит в быстром движении и что нужно сделать все приготовления для того, чтобы это движение питать».

«Питать» — это значит прежде всего иметь достаточно горючего, а это как раз одно из самых уязвимых мест военного потенциала Германии.

Еще генерал Людендорф в своих мемуарах следующим образом охарактеризовал значение для Германии проблемы горючего во время войны: «Даже после того как были обеспечены поставки румынской нефти (т. е. после оккупации Румынии германскими войсками в 1916 году. — К. Г.) вопрос о горючем продолжал оставаться очень серьезным и затруднял ведение войны и жизнь родины».

Ныне проблема горючего, как показывает усиленный ввоз минерального топлива в Германию, приобретает еще большую остроту.

Полковник Гессе считается и с возможностью затяжной войны. В расчетах потребности стратегического сырья Гессе исходит из возможности двух видов войны для Германии — так называемой «молниеносной» и затяжной. Автор приводит следующий условный расчет потребного сырья на каждую тысячу километров фронта на один год. При первом типе войны потребность в угле исчисляется им в 160 млн. тонн, стали и чугуна—18 млн. тонн, железной руды — 36 млн. тонн, горючего — 30—40 млн. тонн; при втором типе войны потребуется 390 млн. тонн угля, 43 млн. тонн чугуна и стали, 85 млн. тонн железной руды и 30—40 млн. тонн горючего. Между тем добыча угля в Германии составила в 1936 г. 319 млн. тонн, железной руды—7,5 млн. тонн, стали и чугуна — 34 млн. тонн, горючего — 0,4 млн. тонн. В 1938 г. добыча угля составила 381 млн. тонн, железной руды—8,5 млн. тонн, производство чугуна и стали—41,5 млн. тонн, горючего—0,5 млн. тонн. В свете этих цифр становится ясным, какое огромное значение для Германии приобретает вопрос о сроках подготовки к «большой войне», которые имеет в виду полковник Гессе. При этом следует учесть, что при всем стремлении развивать металлургию и производить синтетическое топливо, каучук и другие заменители, а также накопить резервы для войны, Германия вынуждена тратить значительную часть отечественного и ввозимого из-за границы сырья для текущих нужд германского хозяйства.

Особенное значение в этой связи приобретает вопрос о снабжении германской промышленности углем. Из угля выделывается ряд заменителей сырья, необходимых для военных целей, в частности, синтетическое горючее и каучук. Между тем уже в 1938 г. темпы роста добычи угля по сравнению с 1937 г. замедлились. Так, например, в первые месяцы 1938 г. в Рурском угольном бассейне при увеличении числа рабочих на 26 тысяч человек добыча возросла всего лишь на 0,6 процента. Замедление темпов роста добычи угля продолжается и в 1939 г., несмотря на удлинение рабочего времени горняков и другие чрезвычайные меры, принятые для дальнейшей интенсификации труда.

Еще большие трудности, чем сырьевая проблема, доставляет фашистам разрешение вопроса об обеспечении промышленности рабочей силой и проблема людских резервов вообще. Согласно высказываниям полковника Гессе, «то государство, которое сумеет мобилизовать соответствующее количество людей для выполнения военно-экономических задач, не ослабляя при этом фронта, будет несомненно иметь преимущества перед другими». Относится ли Германия к числу таких государств? Гессе не дает на это прямого ответа, но из всего хода его рассуждений ясно, что ответ подразумевается отрицательный. Так, например, он указывает, что, в связи с усложнившейся военной техникой, требующей во время войны возобновления военных материалов в огромных количествах, на каждого бойца на фронте должно приходиться шесть работающих в тылу. Для Германии же Гессе устанавливает соотношение 1 : 3, заявляя, что при установлении иного соотношения пострадали бы интересы комплектования армии.

Во время мировой войны Германия мобилизовала 13,2 млн. человек, что составляло 20,4 процента ее тогдашнего населения. 60 процентов военнообязанных мужчин в возрасте от 18 до 45 лет были направлены в действующую армию. Их места на фабриках и заводах заняли старики, инвалиды, женщины. В 1938 г. мужчин в возрасте от 18 до 50 лет в Германии (вместе с Австрией) насчитывалось 17,5 млн. Из них в промышленности и ремеслах занято 8 млн., в сельском хозяйстве 3 млн., на транспорте и в торговле 3 млн., на общественных и других работах 1,3 млн. и т. д. Остальные составляют армию, полицию, фашизированные военные отряды и т. д. Общая численность населения Германии сейчас составляет 86 млн. Считая, что Германия мобилизует, как и в первую мировую войну, 20 процентов всего населения, т. е. свыше 16 млн. человек, возникает вопрос, как в таком случае будет обеспечена потребность военной промышленности в рабочей силе, даже исходя из соотношения 1 : 3?

Совершенно очевидно, что недостающие контингенты рабочей силы, необходимые для поддержания высокого уровня промышленности, будут прежде всего, рекрутироваться из женщин. Согласно германским статистическим данным, в настоящее время занято в промышленности 1,7 млн. женщин. Общий же резерв женской рабочей силы, планируемый германским военно-экономическим штабом, исчисляется в 6—7 млн.

Остальные недостающие контингенты будут, согласно расчетам Гессе, покрываться путем «включения чужих хозяйственных организмов» в «третью империю». Фактически германские фашисты к этому уже приступили. Австрийские, чешские и словацкие рабочие из оккупированных германскими войсками территорий десятками тысяч направляются на германские заводы. Кроме того в рамках германо-итальянского военно-политического союза Италия обязалась снабжать свою союзницу рабочей силой.

Факты показывают, что часть людских резервов, предназначаемых для военного времени, фашистам приходится мобилизовывать уже теперь. Так, имперский руководитель по интенсификации труда Гунфауер заявил недавно, что германской промышленности недостает двух миллионов рабочих. Для восполнения недостатка рабочей силы намечаются такие пути: усиленное использование женского труда, перевод в промышленность лиц, занятых торговлей и ремеслами, привлечение инвалидов.

Однако этим не ограничиваются фашистские мероприятия по созданию людских резервов. Удлинение рабочего времени, «рационализация» производства и повышение интенсивности труда, — таковы те меры, при помощи которых фашисты пытаются разрешить проблему обеспечения промышленности рабочей силой. Эти меры ведут к усилению напряжения германского хозяйства.

В опубликованном на-днях полугодовом отчете имперского кредитного общества констатируется, что использование рабочей силы достигло такого предела, удержаться на котором долго не удастся. Мобилизация в случае войны поставила бы под угрозу сохранение нынешнего уровня производства в основных отраслях промышленности. Производство заменителей сырья идет медленно. Ресурсы, которые Германия получила в результате недавних территориальных захватов, уже полностью использованы.

Отмечая «ошибку» военного командования кайзеровской Германии, которое лишь во время войны приступило к «планированию» материальных и людских ресурсов, фашистское военное командование уже теперь осуществляет мобилизацию всего хозяйства и рабочей силы. Эта презентивная «тотальная» мобилизация страны не спасет «третью империю» от «тотального» разгрома. Многие германские военные специалисты понимают это.

«Новое поражение, — пишет в своей книге участник первой мировой войны генерал-лейтенант фон-Метч, — может иметь различные военные или экономические причины... Если мне возразят, что в третьей империи я с подобным тезисом ломлюсь в открытую дверь, я отвечу, что военное или экономическое поражение и сегодня лежит в плоскости возможного».

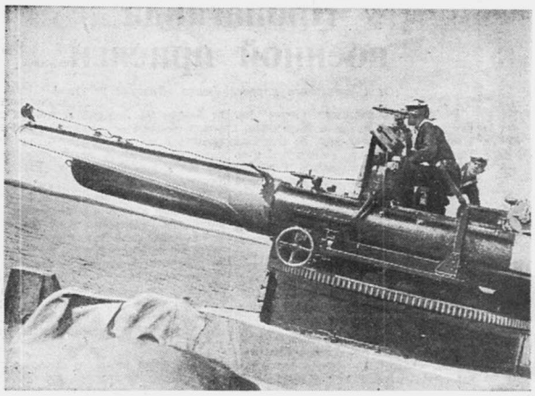

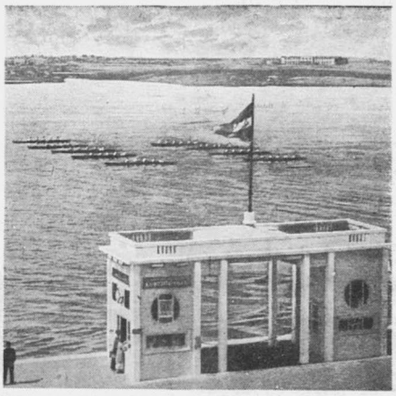

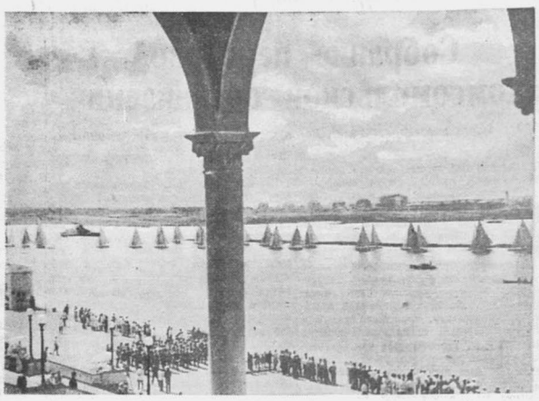

Завтра, в День Военно-Морского флота СССР, на Химкинском водохранилище состоится большой водно-спортивный парад. На снимках: справа и в центре — парусные и академические суда на репетиции парада, слева — торпедный аппарат.

Фото С. Мелетьева.

Польский протест данцигскому сенату

ВАРШАВА, 22 июля. (ТАСС). Польское телеграфное агентство (ПАТ) сообщает, что в связи с убийством польского пограничника на польско-данцигской границе, пограничные власти Польши получили распоряжение применять оружие во всех случаях попыток нарушения этой границы.

Генеральный комиссар Польши в Данциге заявил решительный протест сенату «вольного города» в связи с убийством польского пограничника и официально уведомил сенат о распоряжении, полученном польскими пограничными властями, применять оружие во всех случаях нарушения границы. Вместе с тем данцигскому сенату вручен второй протест по поводу задержки данцигской полицией руководителя военного отдела генерального комиссариата Польши в Данциге.

Вчера ночью в 2 часа 15 минут данцигский таможенный чиновник нарушил польскую границу вблизи местечка Лапино (Картузского уезда). Нарушитель границы арестован.

ТАБУИ ОБ ИТОГАХ ПОЕЗДКИ ЧИАНО В ИСПАНИЮ

ПАРИЖ, 21 июля. (ТАСС). Табуи в «Эвр» останавливается на результатах недавней поездки итальянского министра иностранных дел Чиано в Испанию. Чиано, пишет Табуи, вел политику, рассчитанную на вытеснение германского политического и экономического влияния в Испании. Прежде всего, как пишет Табуи, Чиано добился от Франко заверения в том, что Франко не возьмет на себя «никаких особых обязательств в отношении Германии, которые шли бы в ущерб итальянским интересам, особенно в экономической области».

По словам Табуи, Чиано якобы добился того, что франкистская армия будет обучаться итальянскими офицерами, а авиация будет снабжена итальянскими самолетами и летчиками.

Далее Табуи указывает, что в переговорах с Франко Чиано предусматривал также участие итальянской политической полиции в реорганизации испанской полиции и требовал от Франко в качестве формального доказательства благожелательного отношения Испании к Италии, постепенного проведения таких мероприятий, которые приближали бы государственный строй фашистской Испании к государственному строю Италии.

СМЕЩЕНИЕ КЕЙПО ДЕ ЛЬЯНО

ПАРИЖ, 22 июля. (ТАСС). Как сообщают из Бургоса, вчера в официальном бюллетене опубликован декрет генерала Франко об отстранении генерала Кейпо де Льяно от обязанностей командующего вторым военным округом и замене его на этом посту генералом Салике. Кейпо де Льяно отстранен также от обязанностей генерального инспектора карабинеров.

Публикуя это сообщение, французская печать указывает, что Кейпо де Льяно отстранен от должности по приказу из Берлина, ибо он противился усилению германского влияния в Испании.

«ЦЕНТРАЛЬНОЕ БЮРО ГЕРМАНО-ИТАЛЬЯНСКОЙ ПРОПАГАНДЫ»

ПАРИЖ, 22 июля. (ТАСС). Газета «Эвр» пишет, что в результате совещаний, которые в последнее время велись в Германии между германскими властями и итальянским министром пропаганды Альфиери, решено создать «Центральное бюро германо-итальянской пропаганды». Это бюро будет находиться в Вене. Оно явится органом германского и итальянского министров пропаганды и начнет функционировать «с первых дней начала войны».

ГЕРМАНСКАЯ ВОЕННО-МОРСКАЯ МИССИЯ В ИТАЛИИ

ПАРИЖ, 22 июля. (ТАСС). Из Рима сообщают, что сейчас в Италии находится германская военно-морская миссия. Члены этой миссии присутствовали при учебной стрельбе итальянского флота и при спуске новых судов итальянского флота.

Германская миссия будет присутствовать также на маневрах итальянского флота, которые будут происходить в центральной части Средиземного моря с 23 по 30 июля.

Англо-японские переговоры

ЛОНДОН, 22 июля. (ТАСС). Вчера к концу дня агентство Домей Цусин вдруг известило мир о том, что английский посол в Токио, получив новую инструкцию от своего правительства, достиг соглашения с японским министром иностранных дел по вопросам: признания английским правительством «ситуации в Тяньцзине ненормальной», принятия «необходимых мер для поддержания порядка», а также по вопросу о том, чтобы не было предпринято ничего такого, что могло бы нанести ущерб японским военным силам.

Вечерние газеты напечатали это сообщение без всяких комментариев под большими заглавиями.

Вчера вечером циркулировали весьма упорные слухи, основанные на сведениях из весьма надежных источников, о том, что позавчера английское правительство преднамеренно прекратило поддержку китайского доллара и не собирается ее возобновить. Английское правительство мотивирует свое решение тем, что будто бы правительство США отказывается участвовать на паритетных началах вместе с Англией в поддержке китайского доллара.

Из этих же надежных источников стало также известно, что намеки, сделанные вчера газетой «Таймс» относительно признания «реального положения вещей» в Китае, имели под собой солидную почву.

В кругах иностранной печати в Лондоне эти сведения вызвали подлинную сенсацию.

***

НЬЮ-ЙОРК, 21 июля. (ТАСС). Как сообщает агентство Юнайтед Пресс из Токио, Англия обратилась к США за поддержкой в переговорах с Японией по вопросу о Тяньцзине. Однако «США остались равнодушными к этому вопросу».

АКТИВНОСТЬ ВОЛЬТАТА В ЛОНДОНЕ

ЛОНДОН, 22 июля. (ТАСС). Германский эксперт по торговым договорам Вольтат вчера вылетел на самолете из Лондона в Берлин. В хорошо информированных кругах утверждают, что результаты его переговоров в Лондоне благоприятны. Вопросы, затронутые в беседе, будут по всей вероятности обсуждены английским и германским правительствами дипломатическим путем.

ПАРИЖ, 22 июля. (ТАСС). Французское общественное мнение встревожено маневрами, предпринятыми в Лондоне германским экспертом по торговым договорам Вольтатом. Как пишет сегодня в газете «Ордр» Пертинакс, в Лондоне вчера циркулировали слухи относительно обмена взглядами между Вольтатом и представителями английских правительственных сфер, в том числе основным вдохновителем «мюнхенского опыта Чемберлена» — Вильсоном.

Военные действия в Китае

В Южном Китае, получив подкрепление, китайские войска снова перешли к атакам на Чаочжоу. 20 июля китайский отряд ворвался в Чаочжоу, на улицах которого завязались упорные бои.

20 июля отряд китайских войск атаковал японские позиции в Фоуине, прервав японские линии сообщения между Чаочжоу и Сватоу.

20 июля под прикрытием огня судовой артиллерии и при содействии авиации японцы высадили десант в Шаньвэе (Сватоу). Десант насчитывает около 500 человек. Китайские войска оказывают японцам упорное сопротивление. В Шаньвэй посланы новые китайские подкрепления, в том числе механизированные части.

В Северном Китае, в юго-восточной части провинции Шаньси наиболее крупные и ожесточенные бои происходят в районах Циньшуя, Чжанцзы и Цзиньчэна, где японцы сконцентрировали значительное количество своих войск.

Японские колонны продолжают продвигаться в направлениях Циньшуй—Гаопин и Янчэн—Цзиньчэн. На всех направлениях наступление японцев встречает упорное сопротивление китайской обороны.

19 июля, предприняв контратаку, китайские части заняли Тунфын, в 60 километрах западнее Цзиньчэна, и Чунчун, в 30 километрах западнее Тунфына. С захватом этих пунктов создана реальная угроза японскому гарнизону в Янчоне. В боях за Тунфын 77 японский полк потерял около 400 человек убитыми.

В центральной части провинции Хэбэй, в районе Тяньцзинь-Пукоуской железной дороги, отмечается усиление активности регулярных и партизанских китайских частей. В связи с этим японское командование послало в этот район большие силы для борьбы с партизанами.

Высланный японский отряд, насчитывающий более 1.400 человек с 16 орудиями и автоброневиками, пытался прорваться сквозь линию китайской обороны и ликвидировать базу регулярных и партизанских частей этого района. Однако после суточного боя отряд вынужден был отойти, потеряв убитыми 160 человек.

В Центральном Китае, в южной части провинции Хубэй китайские войска атакуют Дунчэн. На остальных участках фронта без перемен. (ТАСС).

Восстание в войсках марионеточного «правительства»

ШАНХАЙ, 22 июля. (ТАСС). 20 июля 300 солдат из войск марионеточного «правительства», посланные в район Ханьхуэя (юго-восточнее Шанхая) для борьбы с китайскими партизанами, повернули свое оружие против сопровождавших их японцев и в последовавшей рукопашной схватке перебили почти всех японский отряд, состоявший из 200 человек. После этого китайские солдаты с оружием в руках перешли на сторону китайских партизан.

21 июля в северной части провинции Цзянсу к китайским партизанам присоединился отряд из 200 человек войск марионеточного «правительства».

По словам газеты «Синьвэньбао», действовавшая в провинции Суйфань дивизия войск марионеточного «правительства» 2 июля присоединилась к китайским войскам. 6 июля в той же провинции, неподалеку от Баотоу, на сторону китайских войск перешел 18-й полк, состоявший из мобилизованных японцами китайцев.

Экономическое положение Манчжурии

Издающаяся в Кобэ (Япония) газета «Джапан Кроникл» пишет, что в Манчжоу-Го так же, как и в Японии, наблюдается систематический рост розничных цен, что приводит к резкому ухудшению положения трудящихся, и без того находящихся в крайне тяжелом положении. Так, за год, с мая 1938 года по май 1939 г., индекс розничных цен по основным городам Манчжоу-Го возрос на 33,3 проц., а по отдельным видам товаров еще больше: зерновые продукты — на 42, овощи — на 43,4, медикаменты — на 65,6 проц. и т. д. В мае 1939 года, по сравнению с апрелем, индекс розничных цен поднялся на 4,3 проц.

Та же газета сообщает о тяжелом положении, в котором оказалась манчжурская хлопчатобумажная промышленность. Манчжурский хлопок очень низкого качества и им покрывается только 20 проц. всей потребности хлопчатобумажной промышленности. Расчеты на северо-китайский хлопок не оправдались. В этом отношении, как пишет газета, «встретились различные трудности», т. е., говоря проще, весь хлопок из Северного Китая идет в Японию. Ввоз хлопка из Индии невозможен, ибо нет необходимой для этого валюты. (ТАСС).

Испытания нового оружия в Англии

ПАРИЖ, 21 июля. (ТАСС). Лондонский корреспондент газеты «Пти паризьен» сообщает, что на-днях в Англии, в долине Сальсбери, происходили испытания новых английских противотанковых пушек и противотанковых винтовок. 5 танков без экипажа, управлявшиеся извне, двигались по пересеченной местности со скоростью 80 километров в час. Танки двигались зигзагами по направлению к батарее, состоявшей из 4 противотанковых пушек. Когда танки подошли к батарее примерно на 800 метров, по ним был открыт огонь. Два танка были немедленно выведены из строя снарядами нового типа, обладающими большой скоростью полета. Минутой позже были выведены из строя и остальные 3 танка. Повидимому, никакая броня танков, пишет корреспондент, не в состоянии противостоять этим снарядам при дальности стрельбы до тысячи метров.

Далее корреспондент пишет, что было проведено также испытание новых противотанковых винтовок, которые начали поступать на вооружение английской пехоты. Выпущенными из этих винтовок пулями были выведены из строя 2 танка. Пули пробили танковую броню в то время, как обычные пули не в состоянии ее пробить.

Английские военные власти, указывает корреспондент, повидимому, удовлетворены результатами испытаний.

Во время испытаний демонстрировалась также новая траншейная мортира переносного типа, которая может выбрасывать снаряды на расстояние около 400 метров.

ГЕРМАНСКИЙ ВОЕННЫЙ КОРАБЛЬ В НОРВЕЖСКИХ ВОДАХ

СТОКГОЛЬМ, 21 июля. (ТАСС). Норвежская газета «Арбейдербладет» сообщает, что германский военный корабль самовольно вошел в норвежские воды близ крупного портового города Берген. Не взяв на борт норвежского лоцмана, германский корабль производил многократный промер глубин. Одновременно с германского корабля особенно тщательно осматривали в бинокли, фотографировали и наносили на карту тот участок побережья, на котором должны строиться береговые укрепления.

Министерство обороны поставило об этих фактах в известность министерство иностранных дел Норвегии.

АВИАЦИОННЫЕ КАТАСТРОФЫ

СТОКГОЛЬМ, 21 июля. (ТАСС). 20 июля германский военный самолет упал в Балтийское море и утонул.

РИМ, 21 июля. (ТАСС). В районе Ези (близ Анкона) 18 июля разбился итальянский военный самолет. Экипаж в составе 4 человек погиб.

Плавучий дом отдыха имени К. Е. Ворошилова

Более 500 командиров, политработников и их жен провели в этом году отпуск в плавучем доме отдыха имени К. Е. Ворошилова.

Путешествие по маршруту Горький — Астрахань — Горький длится 23 дня.

На пароходе создано много удобств для отдыхающих. Демонстрируются кинофильмы, имеются библиотека, музыкальные инструменты и т. д.

По пути следования парохода отдыхающие знакомятся с достопримечательностями волжских городов и историческими местами. В городе Куйбышеве они побывали в музее В. И. Ленина, в Сталинграде—в музее обороны Царицына и других местах.

24 июля плавучий дом отдыха отправится в четвертый рейс. В сопровождении преподавателей и экскурсоводов поедут отдыхать дети командиров — отличники учебы.

ЗАКОНЧИЛИСЬ ОКРУЖНЫЕ СОРЕВНОВАНИЯ ПО РУКОПАШНОМУ БОЮ

ЗАБАЙКАЛЬСКИЙ ВОЕННЫЙ ОКРУГ, 22 июля. (От наш. корр.). Закончились окружные соревнования по рукопашному бою. Первенство завоевала команда части, где начальником физической подготовки капитан Соловьев, набравшая 78,2 балла.

Высокое искусство в ведении штыкового боя продемонстрировали лейтенант Малеев, младший лейтенант Казанцев, лейтенант Игнатьев, старший лейтенант Хазанов и старшина Файзулин.

1.200-КИЛОМЕТРОВЫЙ ЗВЕЗДНЫЙ ПРОБЕГ НА КОНЯХ

СЕВЕРОКАВКАЗСКИЙ ВОЕННЫЙ ОКРУГ, 22 июля. (По телефону от наш. корр.). Группа бойцов и командиров Краснознаменных кавалерийских курсов усовершенствования командного состава имени Буденного стартовала в звездный пробег на дистанцию в 1.200 километров на лошадях, выращенных на военных заводах.

УЧАСТНИКИ ШЛЮПОЧНОГО ПОХОДА ПРИБЫЛИ В ГОРЬКИЙ

ГОРЬКИЙ, 22 июля. (От наш. спец. корр.). Командиры Краснодарского военного авиационного училища — участники шлюпочного похода Москва — Ростов-на-Дону 20 июля прибыли в Горький. Пройдено шестьсот километров. Путь по реке Клязьме был весьма труден — мели и перекаты тормозили движение. Плыть по Волге будет значительно легче.

Командор пробега И. ЗАХАРОВ.

ЗАСЛУЖЕННЫЕ МАСТЕРА СПОРТА СССР

Всесоюзный комитет по делам физической культуры и спорта при СНК СССР, отмечая высокие спортивные достижения и плодотворную деятельность в области физической культуры и спорта военврача 1-го ранга Бункина, майора Жебрякова, майора Овсянникова, майора Темникова и воентехника 1-го ранга Головкина, присвоил им звание заслуженного мастера спорта.

БЛАГОДАРНОСТЬ КИТАЙСКОЙ ОБЩЕСТВЕННОСТИ СОВЕТСКИМ АРТИСТАМ И РАДИОРАБОТНИКАМ

Министерство иностранных дел Китайской республики через свое посольство в Москве передало участникам и организаторам радиоконцерта, который транслировался из Москвы для Китая 7 июля, глубокую благодарность китайской общественности. В письме посольства сообщается, что благодаря четкой организации радиосвязи слышимость в Китае была очень хорошей. (ТАСС).

ХРОНИКА

Совнарком Союза ССР назначил тов. **Малышева И. И.** Председателем Комитета по делам геологии при СНК Союза ССР. (ТАСС).

Реорганизация итальянской армии

Статья французской газеты „Тан"

Французский генерал Милле опубликовал в газете «Тан» статью о происходящей сейчас реорганизации итальянской армии. Мы приводим эту статью с некоторыми сокращениями.

«Экономическое положение Италии, как известно, таково, — пишет Милле, — что итальянское правительство может решиться только на «короткую» войну, а для этого необходимо иметь армию настолько мощную, чтобы ее наступление приводило к быстрой победе. Реорганизация армии, предпринятая итальянским правительством, и преследует именно эту цель и идет в направлении увеличения количества и численности больших соединений за счет сокращения состава малых соединений.

В сентябре 1938 г. итальянская сухопутная армия метрополии насчитывала в своем составе тринадцать армейских корпусов, 38 пехотных дивизий, 3 кавалерийских дивизии и 2 бронированных дивизии.

По новому закону состав итальянской армии мирного времени включает: 5 армейских командований, 17 армейских корпусов, 51 пехотную дивизию, 1 корпус бронетанковых частей (2 дивизии бронированных и 2 моторизованных), 1 корпус альпийский и 1 корпус кавалерии в составе трех дивизий.

Увеличение числа корпусов и дивизий достигается путем уменьшения числа полков в дивизии с трех до двух с сохранением прежней огневой мощи дивизии в целом.

Дивизия будет иметь в своем составе 2 пехотных полка, 1 батальон мортир, 1 роту противотанковых 47-мм. пушек, 1 полк артиллерии, 1 роту инженерную и 1 роту связи.

Часть итальянской армии находится в Албании и 35—40 тысяч входят в состав экспедиционного корпуса в Испании. В случае конфликта армия метрополии должна выделить некоторую часть своих сил для прикрытия альпийской границы. В настоящее время эта граница охраняется корпусом пограничных войск, которые из соображений экономии денежных средств заняты на фортификационных и дорожных работах в пограничной полосе. В тылу армии прикрытия придется выделить еще часть армейских сил в качестве местного резерва.

После этого оставшаяся большая часть итальянских войск составит «маневренную армию». Эта армия, благодаря включению в ее состав бронированных и моторизованных дивизий, сможет выступить как на границах метрополии, так и за пределами ее.

Оборона имперских владений Италии возлагается на колониальные войска. В Абиссинии, где итальянцы испытывают большие затруднения в горных районах (Амхобер, озеро Тана), имеется итальянская дивизия, отряды милиции и двадцать бригад колониальных войск, всего 100—120 тыс.

В Ливии, в районах, пограничных с Тунисом, расположено два итальянских моторизованных корпуса и один корпус колониальных войск. Если Италия мобилизует здесь итальянцев и некоторую часть туземцев, общая численность итальянских войск в Ливии достигнет 150 тысяч. В Додеканесе расположена одна дивизия итальянских войск, усиленная после захвата Албании.

Для организации своей армии и снабжения ее современным оружием Италия прилагает большие усилия. Но способна ли ее армия вести решительное наступление на территории противника?

В настоящее время итальянские армии, если бы им пришлось оперировать на альпийском и ливийском фронтах, будут иметь перед собой противника, располагающего сильными укреплениями, способными устоять против интенсивного огня броневых сил и специальных войск. В этих условиях наступление итальянских армий не может привести к быстрому успеху.

Если итальянское командование попытается добиться успеха неожиданным наступлением и бросить в атаку большие соединения «маневренной армии» без предварительной артиллерийской подготовки, не подавив огневых точек, итальянцы испытают то же самое, что испытали французские колонны в 1914 г. перед немецкими пулеметами. Если же будет проведена предварительная артиллерийская подготовка атаки, то противник будет располагать достаточным временем, чтобы подтянуть свои резервы для контратаки, которая остановит подвижные войска на первой линии обороны и поставит итальянское командование перед перспективой длительной войны.

Италия, повидимому, учитывает возможность первых неудачных атак, поскольку в настоящее время она строит пограничные укрепления и вооружает их всеми современными средствами обороны. Да и война 1914—1918 гг. показала, что грядущая война будет длительной и в конечном счете победа достанется той армии, которая продержится на «четверть часа больше».

***

Такова оценка реорганизации итальянской армии и выводы, сделанные французским генералом Милле. Однако Милле не учел такого немаловажного обстоятельства, как наличие в итальянской армии германских «советников», под контролем которых и проводится реорганизация итальянской армии. Этот контроль значительно усилился после заключения между Италией и Германией военно-политического союза и ввода германских войск в Северную Италию. Направление реорганизации итальянской армии определяется, следовательно, не итальянским генеральным штабом, а германским.

АДРЕС РЕДАКЦИИ: Москва, 4, Малая Дмитровка, 16. ТЕЛЕФОНЫ ОТДЕЛОВ РЕДАКЦИИ: партийного — К-5-10-00 доб. 41, 42, 45 и 47, пропаганды — 48 и 52, боевой подготовки — К-2-73-20 доб. 21-97, иностранного—К-5-10-00 доб. 50, 54, информации—К-5-10-00 доб. 43 и 46, культуры — К-5-10-00 доб. 51 и 71, писем—К-5-10-00 доб. 22, 23, 24 и 33, корреспондентской сети — К-3-31-38, оформления— К-5-10-00 доб. 75. Справочное бюро—К-4-67-49, коммутатор редакции—К-5-10-00 до К.5.10.94. АДРЕС ИЗДАТЕЛЬСТВА: Чистые пруды, 12, тел. К-7-51-20. Бюро жалоб подписной конторы — К-7-15-94.

Ответственный редактор Г. В. БАРАНДОВ.
Издатель НАРОДНЫЙ КОМИССАРИАТ ОБОРОНЫ СОЮЗА ССР.

Уполномоченный Главлита Г — 1407. Типография центрального органа Народного комиссариата обороны СССР «Красная звезда», Москва, Малая Дмитровка, 16.