Пролетарии всех стран, соединяйтесь!

КРАСНАЯ ЗВЕЗДА

ЦЕНТРАЛЬНЫЙ ОРГАН НАРОДНОГО КОМИССАРИАТА ОБОРОНЫ СОЮЗА ССР

№ 234 (4384) 11 октября 1939 г., среда ЦЕНА 10 КОП.

СЕГОДНЯ В НОМЕРЕ:

Договор о передаче Литовской Республике города Вильно и Виленской области и о взаимопомощи между Советским Союзом и Литвой (1 стр.).

Указ Президиума Верховного Совета СССР о порядке назначения и выплаты пособий семьям военнослужащих рядового и младшего начальствующего состава в военное время (2 стр.).

Навстречу XXII годовщине Великой Октябрьской социалистической революции (2 стр.).

Старший лейтенант **А. Курбатов.** — Бой в населенном пункте. — Из опыта боев на Белорусском фронте (2 стр.).

КРИТИКА И БИБЛИОГРАФИЯ. — **К. Вамор.** — Оборона корпуса на широком фронте (3 стр.).

Батальонный комиссар **С. Солодовников.** — Партийное бюро на тактическом учении (3 стр.).

Л. Романов. — Искусство Краснознаменного ансамбля (3 стр.).

Война в Западной Европе (4 стр.).

Движение за мир в Англии (4 стр.).

Советско-литовский договор—прочный залог мира

Заключенный вчера в Москве договор о передаче Литовской Республике города Вильно и Виленской области и о взаимопомощи между Советским Союзом и Литвой является крупнейшим вкладом в дело мира, новой победой сталинской политики укрепления дружбы между народами. Этот договор, наиболее полно отражающий принцип взаимопомощи, еще более увеличивает безопасность Советского Союза, усиливает его оборонную мощь и создает новые гарантии для защиты независимой государственности дружественной нам Литвы.

Благодаря договору с Литвой Советский Союз значительно улучшает свои стратегические позиции в Прибалтике, получает право держать в установленных по взаимному соглашению пунктах Литовской Республики свои вооруженные силы. Принятые обеими сторонами обязательства совместно осуществлять защиту государственных границ Литвы означают новый вид сотрудничества между двумя соседними странами.

Доблестная Красная армия, освободив народы Западной Белоруссии и Западной Украины от гнета польских панов, одновременно устранила постоянно висевшую над Литвой угрозу нападения со стороны Польши. Правившая в Польше клика ждала лишь удобного момента, чтобы осуществить свои империалистические планы захвата литовской территории и насильственного присоединения ее к Польше. Эти планы, как известно, встречали полную поддержку со стороны держав Антанты еще двадцать лет назад.

Город Вильно, историческая столица Литвы, и Виленская область, оккупированные 9 октября 1920 года польскими легионерами под предводительством генерала Желиговского и незаконно отторгнутые Польшей от Литвы, переданы Советским Союзом Литовской Республике.

Советский Союз ликвидировал историческую несправедливость, совершенную державами Антанты по отношению к Литве. Советский Союз никогда не признавал захвата Вильно польскими оккупантами; незаконные действия панской Польши встретили полную поддержку Антанты. На конференции послов союзных держав, происходившей 15 марта 1923 года в Париже, Антанта санкционировала решение польского сейма о присоединении города Вильно и Виленской области к Польше.

В истории нет примера такого дружественного отношения великой державы к малому государству, какое показал Советский Союз передачей Литве Вильно и Виленской области. В мире капитализма отношения между государствами определяются только силой. Чем сильнее то или другое капиталистическое государство, тем более агрессивно оно держится по отношению к более слабым соседям. «Разве можно оставить капиталистов крепких рядом с капиталистами слабыми и думать, что они не отнимут? На что же тогда они будут годны?» (Ленин).

Советский Союз, исходя из принципа равноправия наций и считая, что даже самая маленькая нация имеет право на самостоятельное государственное существование, уважает суверенитет и независимость малых стран так же, как и суверенитет великих держав.

Советский Союз договором о передаче Вильно и Виленской области дает еще одно доказательство того, как он выполняет свои международные обязательства.

По подписанному в Москве 12 июля 1920 года мирному договору с Литвой Советский Союз признал без всяких оговорок независимость и суверенитет литовского государства. Пункт 2-й этого договора предусматривал отказ Советского Союза в пользу Литвы от территории Вильно.

Слово Советского Союза нерушимо, он свято выполняет раз данное обещание.

СССР и Литва издавна связаны узами тесной дружбы. Советско-литовская дружба базируется на глубоком понимании взаимных интересов, на об'единении усилий обоих государств в борьбе за мир. Эти усилия нашли свое выражение в договоре о ненападении, заключенном еще в 1926 году и продленном в 1934 году.

Агрессия угрожала Литве не только со стороны Польши. Литва — государство, расположенное на Балтийском море. Поджигатели войны пытались превратить территорию Литвы, как и территории других прибалтийских стран, в плацдарм для нападения на СССР.

Советско-литовский договор поднимает дружественное сотрудничество между СССР и Литвой на новую, высшую ступень. Высоко ценя блага мира, оба государства готовы защищать дело мира и помогать друг другу в усилении и расширении обороны. Великий и могучий Советский Союз, обладающий самой сильной и самой совершенной армией в мире, взял на себя обязательство защищать государственные границы Литвы от всяких посягательств на ее территорию.

Со своей стороны Литва содействует упрочению обороны рубежей Советской страны и подступов к ним.

Советско-литовский договор еще более обеспечивает безопасность северо-западной части СССР и усиливает стратегические позиции Советского Союза в Восточной Европе. Договор значительно расширяет оборонительную систему западных границ СССР.

Советско-литовский договор показывает, что усиление обороны Советского Союза является наиболее эффективной гарантией безопасности соседних малых государств. Советский Союз уважает суверенитет этих государств и готов защищать его всей своей мощью.

Достигнутое благодаря пактам о взаимопомощи укрепление системы обороны Советского Союза и улучшение его стратегических позиций на Балтийском море является самой верной, самой надежной гарантией мира во всей Восточной Европе.

Пакты о взаимопомощи, заключаемые Советским Союзом, предохраняют малые народы от ужасов и бедствий войны. Большинство малых государств были бы непременно втянуты воюющими державами в войну, если бы не существовала великая социалистическая держава. СССР написал на своем знамени—мир и братство народов,—создал для обеспечения этого великую непобедимую Красную армию, силу, грозную для всех поджигателей войны.

Заключение советско-литовского договора о взаимопомощи свидетельствует о том, что значение Советского Союза как самого надежного оплота мира увеличивается с каждым днем. Советско-литовский договор способствует дальнейшему росту международного влияния СССР, еще более повышает его роль как фактора мира.

Все попытки империалистов и их пособников из лагеря II Интернационала опорочить мирную политику советского правительства и заставить соседей СССР таскать каштаны из огня для поджигателей войны терпят позорный крах. Так называемые «великие демократии» избрали путь войны и стараются вовлечь в нее народы всего земного шара. Советский Союз избавляет народы от войны, содействует раскрепощению малых и зависимых наций.

Мирная политика Советского Союза отвечает коренным интересам всех народов. Укрепляя узы дружбы с Советским Союзом, расширяя политическое и экономическое сотрудничество с ним, малые государства тем самым наилучшим образом обеспечивают интересы своего мирного развития и экономического процветания.

Советско-литовский договор — это новая победа сталинской политики мира. В непосредственном участии товарища Сталина в подготовке новых актов мира народы видят залог их особой прочности и действенности. Советско-литовский договор создал новые предпосылки для дальнейших побед Советского Союза в борьбе за мир, для дальнейшего укрепления обороны нашей страны, для увеличения мощи Красной армии и Военно-Морского флота.

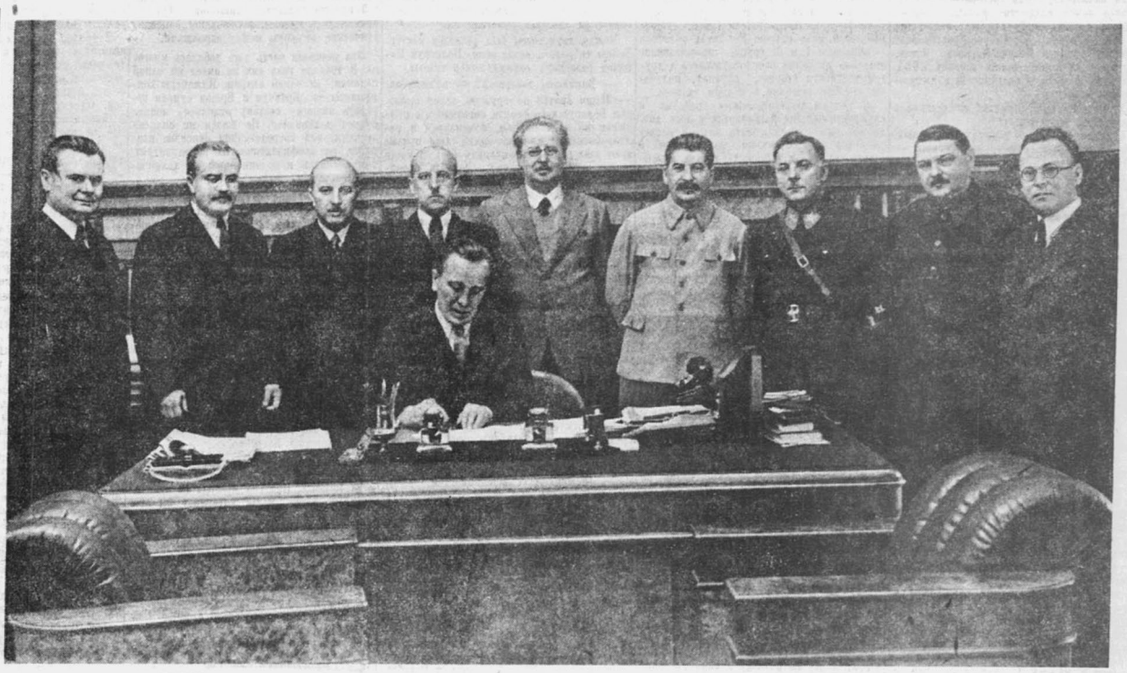

Подписание договора о передаче Литовской Республике города Вильно и Виленской области и о взаимопомощи между Советским Союзом и Литвой. Подписывает договор г-н Урбшис. Стоят (слева направо): г-н Наткевичиус, тов. Молотов, г-н Бизаускас, генерал Раштикис, товарищи Потемкин, Сталин, Ворошилов, Жданов и Поздняков. Фото М. Калашникова.

К заключению договора о передаче Литовской Республике города Вильно и Виленской области и о взаимопомощи между Советским Союзом и Литвой

В течение 3—10 октября в Москве происходили переговоры между Наркоминделом тов. Молотовым и Министром Иностранных Дел Литвы г. Урбшис по вопросу о заключении Договора о передаче Литовской Республике города Вильно и Виленской области и о взаимопомощи между Советским Союзом и Литвой. В переговорах участвовали т.т. Сталин, Потемкин и поверенный в делах СССР в Литве т. Поздняков, а со стороны Литвы заместитель Председателя Совета Министров Литвы г. Бизаускас, командующий литовской армией генерал Раштикис и Литовский Посланник в Москве г. Наткевичиус.

Переговоры закончились подписанием 10 октября Договора о передаче Литовской Республике города Вильно и Виленской области и о взаимопомощи между Советским Союзом и Литвой.

ДОГОВОР О ПЕРЕДАЧЕ ЛИТОВСКОЙ РЕСПУБЛИКЕ ГОРОДА ВИЛЬНО И ВИЛЕНСКОЙ ОБЛАСТИ И О ВЗАИМОПОМОЩИ МЕЖДУ СОВЕТСКИМ СОЮЗОМ И ЛИТВОЙ.

Президиум Верховного Совета СССР, с одной стороны, и

Президент Литовской Республики, с другой стороны,

в целях развития установленных Мирным Договором от 12 июля 1920 года дружественных отношений, основанных на признании независимой государственности и невмешательства во внутренние дела другой стороны;

признавая, что Мирный Договор от 12 июля 1920 года и Договор о ненападении и мирном разрешении конфликтов от 28 сентября 1926 года попрежнему являются прочной основой их взаимных отношений и обязательств;

убежденные, что интересам обеих Договаривающихся Сторон соответствуют определение точных условий обеспечения взаимной безопасности и справедливое разрешение вопроса о государственной принадлежности гор. Вильно и Виленской области, незаконно отторгнутых Польшей от Литвы,

признали необходимым заключить между собой нижеследующий Договор о передаче Литовской Республике города Вильно и Виленской области и о взаимопомощи между Советским Союзом и Литвой и назначили для этой цели своими уполномоченными

Президиум Верховного Совета СССР:

В. М. Молотова, Председателя Совета Народных Комиссаров и Народного Комиссара Иностранных Дел,

Президент Литовской Республики:

Юозаса Урбшис, Министра Иностранных Дел,

каковые уполномоченные, по взаимном пред'явлении своих полномочий, найденных составленными в должной форме и надлежащем порядке, согласились о нижеследующем:

Статья I.

В целях закрепления дружбы между СССР и Литвой гор. Вильно и Виленская область передаются Советским Союзом Литовской Республике со включением их в состав государственной территории Литвы и установлением границы между СССР и Литовской Республикой согласно приложенной карте, причем более подробно эта граница будет описана в дополнительном протоколе.

Статья II.

Советский Союз и Литовская Республика обязуются оказывать друг другу всяческую помощь, в том числе и военную, в случае нападения или угрозы нападения на Литву, а также в случае нападения или угрозы нападения через территорию Литвы на Советский Союз со стороны любой европейской державы.

Статья III.

Советский Союз обязуется оказывать Литовской Армии помощь на льготных условиях вооружением и прочими военными материалами.

Статья IV.

Советский Союз и Литовская Республика обязуются совместно осуществлять защиту государственных границ Литвы, для чего Советскому Союзу предоставляется право держать в установленных по взаимному соглашению пунктах Литовской Республики за свой счет строго ограниченное количество советских наземных и воздушных вооруженных сил. Точное местопребывание этих войск и границы, в которых они могут быть расположены, их количество в каждом отдельном пункте, а также все другие вопросы, как-то хозяйственного, административного, юрисдикционного характера и прочие, возникающие в связи с пребыванием советских вооруженных сил на территории Литвы, согласно настоящего Договора будут регулироваться особыми соглашениями.

Необходимые для этой цели участки и постройки будут отводиться Литовским Правительством на правах аренды по сходной цене.

Статья V.

В случае угрозы нападения на Литву или на СССР через территорию Литвы, обе Договаривающиеся Стороны немедленно обсудят создавшееся положение и примут все меры, которые будут по взаимному соглашению признаны необходимыми, для обеспечения неприкосновенности территории Договаривающихся Сторон.

Статья VI.

Обе Договаривающиеся Стороны обязуются не заключать каких-либо союзов или участвовать в коалициях, направленных против одной из Договаривающихся Сторон.

Статья VII.

Проведение в жизнь настоящего Договора ни в коей мере не должно затрагивать суверенных прав Договаривающихся Сторон, в частности их государственного устройства, экономической и социальной системы, военных мероприятий и, вообще, принципа невмешательства во внутренние дела.

Места пребывания советских наземных и воздушных вооруженных сил (ст. IV настоящего Договора) при всех обстоятельствах остаются составной частью территории Литовской Республики.

Статья VIII.

Срок действия настоящего Договора в части, касающейся обязательств взаимной помощи между СССР и Литовской Республикой (ст.ст. II—VII),—пятнадцать лет, причем, если за год до истечения указанного срока одна из Договаривающихся Сторон не признает необходимым денонсировать установленных на срок постановлений настоящего Договора, эти постановления автоматически сохраняют силу еще на следующие десять лет.

Статья IX.

Настоящий Договор вступает в силу с обменом актов о ратификации. Обмен актов будет произведен в течение шести дней со дня подписания настоящего Договора в городе Каунас.

Настоящий Договор составлен в двух оригиналах, на русском и литовском языках, в городе Москве, 10 октября 1939 года.

В. МОЛОТОВ. **Ю. УРБШИС.**

К предстоящему созыву Украинского Народного Собрания из выборных по областям Западной Украины

ЛЬВОВ, 10 октября. (ТАСС). На-днях Временное Управление города Львова обратилось с воззванием к населению Западной Украины с призывом избрать Народное (Национальное) Собрание Западной Украины на основе всеобщего, равного, прямого и тайного голосования для решения вопросов о государственном существовании Западной Украины. Население городов, местечек и сел Западной Украины с большим оживлением и под'емом обсуждает это обращение Львовского Временного Управления. Организации трудящихся Западной Украины, Временные Управления городов Станиславова, Тарнополя и Луцка поддержали инициативу Львовского Временного Управления и признали необходимым создать Комитет для проведения выборов в Народное Собрание. В созданный Комитет по организации и проведению выборов в Украинское Народное Собрание вошли следующие т.т.: **Мацко М. Г.** (представитель Львовского воеводства), представители Временного Управления г. Львова **Еременко Ф. И.**, **Горбатенко С. М.**, **Кармазин А. Е.**, **Завадко И. Ф.**, представители рабочих г. Львова **Малюка В. Д.** и **Дидеи М. П.**, представители интеллигенции г. Львова врач **Панчишин М. И.** и композитор **Барвинский В. О.**, представитель Станиславовского воеводства **Грулонко М. В.**, представитель Тарнопольского воеводства **Грищук Л. С.**, представитель Луцкого воеводства **Бегма В. А.**, представители крестьянских комитетов **Сорока И. А.** и **Билан В. М.**, а также **Лукин П. И.**

В соответствии с пожеланиями, высказанными на многочисленных собраниях и митингах трудящихся, Комитет обратился к Президиуму Верховного Совета УССР с просьбой делегировать своих представителей в состав Комитета. Президиумом Верховного Совета УССР делегированы в состав Комитета т.т. **Гречуха М. С.** и **Корнейчук А. Е.**

Председателем Комитета избран **М. Г. Мацко**, заместителем председателя — **В. Д. Малюха**, секретарем Комитета — **П. И. Лукин.**

7 октября Комитет опубликовал Положение о выборах депутатов Народного Собрания. Впервые народы Западной Украины будут избирать своих представителей в условиях полной свободы и развернутого демократизма на основе всеобщего, прямого, равного и тайного голосования.

Статья 2-ая «Положения о выборах в Украинское Народное Собрание Западной Украины» гласит:

«Все граждане Западной Украины, достигшие 18 лет, независимо от расовой и национальной принадлежности, вероисповедания, образовательного ценза, оседлости, социального происхождения, имущественного положения и прошлой деятельности имеют право принимать участие в выборах депутатов и быть избранными в Украинское Народное Собрание».

Комитет назначил выборы на 22 октября 1939 года.

Утверждена норма выборов — 1 депутат от каждых 5000 жителей. Право выставления кандидатов в депутаты Народного Собрания обеспечивается за крестьянскими комитетами, Временными Управлениями, собраниями рабочих по предприятиям, собраниями интеллигенции.

Уже созданы избирательные округа и окружные избирательные комиссии.

Многочисленные митинги и собрания трудящихся выносят решения, в которых выдвигают следующие важнейшие задачи Народного Собрания: установление на территории Западной Украины Советской власти, об'единение Западной Украины с УССР, одобрение конфискации помещичьих земель и раздела их между крестьянами, требование национализации банков и крупной промышленности.

В ЗАПАДНОЙ УКРАИНЕ ЛИКВИДИРУЕТСЯ БЕЗРАБОТИЦА

КОРЕЦ (Западная Украина), 10 октября (ТАСС). На улицах города Корец и во всех близлежащих селах появилось необычайное об'явление:

— Требуются рабочие разных специальностей, техники, чернорабочие.

— А шоферы нужны? — спрашивают пришедшие во временное управление безработные.

— Нужны, нужны шоферы, — отвечает их председатель Корецкого временного управления т. Северненко. — Требуются и шоферы, и слесари, и чернорабочие. Нужны также и учители.

Счастливые, радостные люди спешат поступить на работу.

УКАЗ
Президиума Верховного Совета СССР
О ПОРЯДКЕ НАЗНАЧЕНИЯ И ВЫПЛАТЫ ПОСОБИЙ СЕМЬЯМ ВОЕННОСЛУЖАЩИХ РЯДОВОГО И МЛАДШЕГО НАЧАЛЬСТВУЮЩЕГО СОСТАВА В ВОЕННОЕ ВРЕМЯ

Семьи военнослужащих рядового и младшего начальствующего состава (за исключением семей младшего начальствующего состава сверхсрочной службы), состоящих в военное время в Рабоче-Крестьянской Красной Армии, Военно-Морском Флоте, пограничных и внутренних войсках НКВД, получают пособия от государства в следующем порядке:

1. Пособие выплачивается ежемесячно в следующих размерах:

а) если в семье нет трудоспособных, при наличии одного нетрудоспособного — 80 рублей, двух — 120 рублей, трех и более — 160 рублей в месяц в городе и 50% этой суммы в сельских местностях;

б) если в семье имеется три и более нетрудоспособных при одном трудоспособном — 120 рублей в месяц в городе и 50% этой суммы в сельских местностях;

в) если в семье имеется двое детей, не достигших 16-летнего возраста, при одном трудоспособном — 80 рублей в месяц в городе и 50% этой суммы в сельских местностях.

2. Пособие назначается по месту жительства семьи военнослужащего комиссией при районном (городском) исполкоме Совета депутатов трудящихся в составе:

Председатель комиссии — заместитель Председателя районного (городского) исполкома;

члены комиссии:

1) районный (городской) военный комиссар,

2) заведующий районным (городским) отделом социального обеспечения.

3. Вопросы о назначении пособий разрешаются в трехдневный срок со дня получения заявлений от семей военнослужащих, проживающих в городах, и списков от сельских советов на семьи военнослужащих, проживающие в сельских местностях.

4. При разрешении вопроса о назначении пособия семье военнослужащего считаются нетрудоспособными состоявшие на его иждивении:

а) дети моложе 16 лет, а учащиеся моложе 18 лет, если они не получают государственной стипендии;

б) братья и сестры моложе 16 лет, а учащиеся моложе 18 лет, если они не имеют трудоспособных родителей или не получают государственной стипендии;

в) отец старше 60 лет и мать старше 55 лет;

г) жена и родители—инвалиды I и II групп независимо от возраста.

Примечание: Состоящими на иждивении военнослужащего считаются лица, для которых постоянным и основным источником существования являлась помощь со стороны военнослужащего.

5. Престарелые родители (отец старше 60 лет и мать старше 55 лет), родители—инвалиды I и II групп, проживающие отдельно от семьи военнослужащего в другой местности (городе, районе), получают пособие отдельно в полном размере.

6. Семьям мобилизованных рабочих и служащих пособие назначается с того дня, по который учтен с ними полный расчет по месту работы, семьям колхозников и остальных мобилизованных—со дня призыва, а семьям военнослужащих, состоявших к моменту мобилизации на действительной военной службе,—с момента об'явления мобилизации.

7. Решение комиссии по назначению пособий может быть обжаловано в областной (краевой) исполнительный комитет и в Совнарком республики, не имеющей областного деления, решение которых выносится в трехдневный срок и является окончательным.

8. В случае увольнения военнослужащего с военной службы по инвалидности назначенное его семье пособие выдается ему вперед до назначения пенсии по инвалидности.

Семьи убитых, умерших или пропавших без вести военнослужащих продолжают получать установленное им пособие вперед до назначения им пенсии.

9. Если в составе семьи военнослужащего, не имеющей права на получение пособия, произойдет в дальнейшем изменение (мобилизация других членов семьи, появление новых нетрудоспособных членов семьи и т. п.), в результате которого семья приобретает право на получение пособия, то пособие назначается семье в порядке, предусмотренном настоящим Указом, с момента происшедшего изменения.

Если в составе семьи военнослужащего, получающей пособие, произойдет в дальнейшем изменение, которое лишает ее права на получение пособия (достижение несовершеннолетними членами семьи совершеннолетия, появление новых трудоспособных членов семьи и т. п.), то эта семья теряет право на пособие с момента происшедшего в составе семьи изменения.

Председатель Президиума Верховного Совета СССР М. КАЛИНИН.

Секретарь Президиума Верховного Совета СССР А. ГОРКИН.

Москва, Кремль.
10 октября 1939 года.

Огромный под'ем на Западной Украине

ЛЬВОВ, 10 октября. (По телефону от наш. спец. корр.). По всей Западной Украине широко развертывается подготовка к Народному собранию.

Воззвание временного управления города Львова нашло горячий отклик у населения Западной Украины.

На митинге в местечке Жолкев присутствовало свыше пяти тысяч рабочих, служащих и крестьян окрестных сел. Рабочий-печатник Дмитро Давилик, крестьянин Василь Беновский и другие ораторы горячо приветствовали Красную армию и Советское правительство.

В принятой резолюции говорится:

«Мы хотим вместе с братскими народами Советской страны строить счастливую, культурную, зажиточную жизнь. Поэтому просим советский народ принять Западную Украину в великую семью народов СССР».

Около девяносто тысяч трудящихся — участников собраний Копичинецкого, Бучачского, Чортковского и Борщского уездов львовщины и тарнопольщины приняли письмо от трудящихся Западной Украины к товарищам Сталину и Молотову. В письме говорится: «После всего того, что мы получили с приходом Красной армии, мы, дорогой товарищ Сталин и дорогой товарищ Молотов, для себя не ищем другого пути, кроме советского. Мы хотим быть в единой семье с нашими братьями, которые счастливо живут в Советской Украине. Мы выражаем свое желание перед Правительством СССР и лично перед вами, дорогой товарищ Сталин, влиться всей Западной Украиной в единую семью трудящихся Союза Советских Социалистических Республик».

Состоялся митинг крестьян деревни Гукаловець, на котором присутствовало 711 человек. Единогласно, под бурные аплодисменты, принята следующая резолюция:

«Мы, трудящиеся крестьяне, собравшись на митинг, горячо приветствуем воззвание львовского временного управления об избрании Народного собрания Западной Украины.

Мы, трудящиеся крестьяне села Гукаловець, требуем немедленно установить Советскую власть на Западной Украине и об'единить Западную Украину с Советской Украиной. Мы требуем провести национализацию банков и крупных предприятий. Одобряем конфискацию помещичьих земель и раздел их между крестьянами Западной Украины.

Трудящиеся деревни Гукаловець приветствуют Рабоче-Крестьянскую Красную армию, освободившую народ Западной Украины от долголетнего рабства».

Навстречу XXII годовщине Великой Октябрьской социалистической революции

Танкисты принимают вызов братьев по оружию

(От наших корреспондентов по Ленинградскому военному округу)

Танковая часть успешно совершила длительный марш. В густом лесу танкисты расположились на привал. Они тщательно осмотрели машины, очистили их.

Между двух сосен был разведен костер. Бойцы собрались возле огня. Политрук Новиков развернул свежий номер газеты.

— Внимание, товарищи! — об'явил он.

— Наши братья по оружию, герои-танкисты Белорусского фронта обратились с призывом ко всем бойцам, командирам и политработникам Красной армии. Они призывают еще решнее крепить боевую мощь наших вооруженных сил. Давайте прочитаем это обращение и здесь же у костра обсудим его...

Тов. Новиков стал читать. Все слушали с огромным вниманием. Потом началось горячее обсуждение. Первым взял слово воентехник 1-го ранга орденоносец Духко.

— Боевые танкисты,—сказал тов. Духко, — покрыли себя неувядаемой славой на Белорусском фронте. Мы тоже, если представится случай, постараемся с честью и славой выполнить приказ Советского правительства. Советские танкисты всегда будут только побеждать. У нас отличные машины, да и мы знаем свое дело, как положено красным бойцам. В предоктябрьском соревновании приложим все силы, чтобы еще лучше управлять нашими боевыми кораблями. Научимся мастерски уничтожать врага...

Бодрую, зажигательную речь произнес партийный организатор воентехник 2-го ранга Загорулько:

— Обращение героев-танкистов воодушевляет нас на еще более успешную учебу. Мы применим боевой опыт наших товарищей и умножим его. Будем работать так, чтобы и наши машины, и мы сами действовали всегда безотказно...

Все выступавшие выразили свое искреннее желание учиться еще лучше, приготовить достойные подарки к XXII годовщине Великого Октября.

— На последней проверке наша рота, — сказал старший лейтенант Чернышев,— получила хорошую оценку по всем видам боевой учебы. Но у нас много и отличных экипажей. Я уверен, что к Октябрьской годовщине вся наша рота будет иметь отличную оценку...

Участники митинга единодушно обещали большевистскими делами ответить на боевой призыв славных танкистов. Тут же принимались вызовы, заключались социалистические договоры между экипажами.

Эта танковая часть уже добилась многого. В течение года она не имеет ни одной поломки, ни одной аварии. Инженеры-коммунисты тт. Кравчук и Ершов сумели передать личному составу отличное знание боевых механизмов. Не жалея ни сил, ни времени, они сосредоточили основное внимание на профилактических мероприятиях. Так воспитан и подчиненный им технический состав.

В части немало подразделений, которые имеют образцовые показатели в боевой учебе. Рота старшего лейтенанта Чернышева в кратчайший срок освоила новую материальную часть. Первоклассный мастер танкового дела орденоносец Духко за это же время подготовил 15 водителей боевых машин.

На последних стрельбах отличные результаты дал экипаж тов. Рыбакова. Выполняя стрельбу по целям с хода, артиллерист этого экипажа тов. Книгов тремя выстрелами поразил (прямым попаданием) три мишени. Высокий класс огневой подготовки показал на этих стрельбах экипаж тов. Акукина. Стреляя с хода по амбразурам на расстоянии 1.200 метров, экипаж блестяще поразил все мишени и дал большую экономию патронов.

С восхищением отзываются в части о первоклассном мастере танковождения водителе Руденко. Никаких преград не существует для танка, когда управляет им этот умелый танкист. Свое высокое мастерство тов. Руденко передает товарищам, охотно делится с ними приобретенным опытом.

Часть в целом только что безупречно совершила длительный марш в ночных условиях. Ни одной поломки, ни одной отставшей машины. Механизмы и люди, управляющие ими, действовали отлично. Сейчас грозные сухопутные дредноуты танкистов стоят в полной боевой готовности.

Батальонный комиссар П. НЕСТЕРОВ.
Капитан Г. МЕНЬШИКОВ.

Комсомольские подарки Великому Октябрю

ХАРЬКОВ, 10 октября. (По телефону от наш. корр.). Комсомольские организации частей и училищ Харьковского военного округа развернули деятельную подготовку к октябрьским торжествам.

Комсомольцы части, где комиссаром тов. Попов, развернули соревнование между экипажами и взводами, организовали два комсомольских экипажа танкистов, провели большую работу по сбережению боевой техники, создали красноармейский ансамбль.

В Полтавском авто-техническом училище комсомольцы обязались выполнить все огневые и тактические задачи только отлично и хорошо, иметь к концу учебного года не менее половины учебных групп с общей отличной оценкой.

Политуправление округа приступило к проверке выполнения социалистических договоров, заключенных комсомольскими организациями в марте текущего года. Это соревнование охватывает все виды боевой и политической подготовки, комсомольской работы. Оно проводится на основе специальных условий, выработанных Военным Советом округа.

Итоги соревнования будут подведены накануне октябрьских праздников, в день XXI годовщины ВЛКСМ. Лучшая комсомольская организация получит переходящее знамя Центрального Комитета комсомола Украины.

Успехи технического отделения

СЕВЕРОКАВКАЗСКИЙ ВОЕННЫЙ ОКРУГ, 10 октября. (По телефону от наш. корр.). В авиашколе имени Героя Советского Союза В. П. Чкалова все шире развертывается соревнование на достойную встречу XXII годовщины Великой Октябрьской социалистической революции.

Техническое отделение школы в прошлом имело ряд недочетов. Теперь благодаря хорошей организации соревнования отделение занимает ведущее место в школе. За летний период в отделении значительно улучшилось сбережение боевого имущества, причем только на одних стеллажах сэкономлено около трех тысяч рублей.

Включившись в предоктябрьское социалистическое соревнование, техническое отделение обязалось отлично выполнить поставленную перед ним специальную задачу и еще лучше сохранить боевое имущество.

Бой в населенном пункте

(Из опыта боев на Белорусском фронте).

Бой в населенном пункте является одним из самых трудных видов боя. Он отличается особым упорством и полон неожиданностей.

В этой статье мы рассмотрим несколько примеров борьбы N стрелковой части за овладение городом Гродно и попытаемся сделать некоторые выводы.

Командир части, следовавший в голове авангарда, подходя к Гродно, увидел, что головная походная застава остановлена пулеметным огнем с крыш и из окон окраинных зданий. Застава развертывалась для боя. Оценив обстановку, командир пришел к заключению, что атаковать противника в лоб не представляется возможным. Впереди глубокая река Неман. Один мост разрушен. Другой оплетен проволокой в несколько рядов и простреливается пулеметным огнем противника, который укрепился в замке и других каменных зданиях на высоком берегу. Тогда командир части решил, не дожидаясь подхода главных сил, форсировать с авангардным батальоном Неман ниже города, захватить восточную окраину и, развивая успех главными силами, очистить город от поляков.

С помощью местного рабочего населения авангард, которым командовал старший лейтенант Яковенко, переправился на лодках через реку и повел наступление на восточную окраину. Подразделения с боем подошли к кладбищу, но здесь были встречены ураганным ружейным и пулеметным огнем. Завязался упорный бой. Кладбище было хорошо укреплено. Толстые каменные стены защищали противника от пулеметного огня, по углам стояли кинжальные пулеметы.

В это время к городу подошли главные силы. Командир части приказал подразделению тов. Голубчикова действовать из-за правого фланга авангарда, чтобы еще глубже охватить город и отрезать противнику пути отхода. Подразделение тов. Шолохова получило задачу: захватить мост и освободить дорогу для танков.

Бой становился все напряженнее. С наступлением темноты несколько взводов из подразделения Шолохова проникло в город, но поляки поспешили изолировать их.

Вот взвод тов. Борисова тихо идет по темным улицам. Вдруг впереди затрещало сразу несколько пулеметов. Сзади тоже началась стрельба. Взвод оказался в огневом мешке. Отстреливаясь, красноармейцы открыли ворота и вошли в сад. В саду было тихо. Направив пулеметы на ворота сада и выставив охранение, командир предупредил бойцов, чтобы не открывали огня, а, если поляки полезут через забор, сбрасывали их штыками. Так просидели в саду всю ночь.

Утром неладеко от сада группа солдат и офицеров начала разбирать мостовую и закладывать мины против наших танков. Быстро распахнулись ворота сада. Борисов выкатил станковый пулемет. Она очередь, и улица мгновенно опустела. Снова тихо. На другом конце улицы показалось человек 40 польской пехоты. Она тоже была встречена пулеметным огнем. Теперь противник увидел взвод. Со всех сторон началась стрельба по саду. Осколком снаряда ранило политрука Челомбитько. Дольше в саду нельзя было оставаться, и красноармейцы перебрались в монастырь, что возле сада. Укрепившись на втором этаже монастырского дома, взвод до вечера выдерживал огонь противника.

Вечером пошли в атаку наши танки. Впереди мчалась машина комиссара Казьмина. Сокрушая препятствия, разрывая колючую проволоку, танк проскочил мост и ворвался в город. Из окон, из подвалов, с чердаков и крыш офицерские банды осыпали машину пулями. Но механик-водитель Добренький смело вел танк вперед, а тов. Казьмин и башенный стрелок Кленов меткими огнем из пулеметов и пушки уничтожали огневые точки врага. Группа офицеров выскочила из казарм и метнулась в узкий переулок. Машина рванулась за врагом. Короткая пулеметная очередь. Часть офицеров уничтожена, остальные в панике бросились через забор.

Машина увеличила скорость. Но впереди тупик—река, а переулок узкий—не развернешься. Повернув башню, танкисты уничтожили банду, засевшую в сарае, и открыли огонь по окнам домов, из которых велась стрельба. Один за другим умолкали вражеские пулеметы. Прячась за выступами домов, к танку подползали офицеры. В машину полетели зажженные бутылки с бензином. Танк, облитый горючим, загорелся. Комиссар сел за рычаги управления, а Кленов и Добренький с пулеметом выпрыгнули на землю, чтобы прикрыть разворачивание танка, и тут же свалились, сраженные пулями. Комиссар Казьмин в горящей машине оборонялся один. Его пытались вытащить из машины, прострелили руку, ранили в грудь. Комиссар не сдался врагам. Выстрел в висок оборвал жизнь героя.

Недолго ликовали озверевшие офицеры. По улицам лавиной шли танки, расстреливая огневые точки врага. За танками, осматривая подвалы, чердаки, дворы и сады, двигалась доблестная красная пехота.

За два дня борьбы часть дважды прошла город с востока на запад и с запада на восток. Враги применяли самые коварные способы борьбы. Они пропускали отдельные группы бойцов, а потом обстреливали пулеметным огнем с тыла. Короткие ожесточенные схватки вспыхивали во дворах, на лестницах, в квартирах. К вечеру второго дня бой в Гродно окончился. Город был очищен от офицерских банд.

Какие выводы можно сделать из этого довольно напряженного боя?

Перед атакой населенного пункта надо производить тщательную разведку: фотографирование, посылка небольших разведывательных групп, опрос местного населения и т. п. Принимая решение на атаку, надо ставить командирам подразделений строго ограниченные задачи по захвату и очищению определенного об'екта (улица, квартал, отдельное большое здание). Захваченные об'екты должны обязательно охраняться или хотя бы патрулироваться.

Каждому командиру подразделения необходимо иметь план города, а младшим командирам — схему улиц, на которых действует их подразделение.

Вступив в город, командир подразделения обязан выслать разведку. Она просматривает улицы и оставляет на перекрестках парные дозоры до подхода всего подразделения. Это не позволит противнику нападать на колонну или обстреливать ее с фланга в тыл.

Когда нет возможности пробираться через дворы и сады, как этого требует наш Полевой устав, пехота должна итти не по середине улицы, а по обоим тротуарам, наблюдая за окнами противоположной стороны улицы. Если с одной стороны начинается стрельба из окон или с крыш, то группа, идущая по другой стороне улицы, подавляет противника огнем ручных пулеметов, а вторая группа быстро врывается в дом и очищает его от врагов.

Ни в коем случае нельзя отрывать танки от пехоты. Имея ограниченную видимость, танки не всегда могут заметить огневые точки противника, особенно в окнах верхних этажей, на чердаках и крышах. Опыт показал, что большинство целей указывает танкистам пехота. Кроме того, без поддержки пехоты танки легко могут попасть в ловушку, а пехота, оставшись без танков, может понести излишние потери от огня противника.

Полковая и противотанковая артиллерия должна передвигаться по улицам города или на тягачах, или вручную. Конная запряжка в условиях уличного боя не дает необходимой быстроты развертывания. Огневые позиции лучше всего выбирать на перекрестках улиц, в садах в парках. Это дает более широкий горизонтальный обстрел.

Старший лейтенант А. КУРБАТОВ.

Горькая солдатская судьба

У нас, польских солдат, было только одно право — мучиться да проливать кровь за панов. Нас считали за скотину...

Я долго буду помнить поручика Домарецкого — моего начальника. Этот чванливый, расфуфыренный индюк глумился над солдатами, как только вздумается. Официально телесные наказания в польской армии были запрещены, но офицеры били солдат по всякому поводу и без повода, а жаловаться было бесполезно. Солдат всегда оказывался виновным.

Для поручика Домарецкого не было большего удовольствия, чем наслаждаться страданиями солдат. Он вызывал к себе капрала и приказывал отвести провинившегося солдата «на гимнастику», а сам шел сзади. Гимнастика заключалась в том, что солдата отводили подальше от казармы и заставляли с полной выкладкой «делать журавля», то-есть стоять на одной ноге, или до изнеможения бегать по кругу. Поручик смеялся до слез над страданиями солдат.

Кормили и одевали нас из рук вон плохо, зато офицеры жили в полное свое удовольствие. Они беспробудно пьянствовали, состязаясь в этом между собой. Но на фронте офицеры мигом утеряло всю лихость. Перед боем они красноречиво призывали нас умереть за отчизну, а сами при первых же выстрелах смазывали пятки, оставляя солдат одних.

Только закинит бой, — а поручика Домарецкого и след простыл. Позже солдаты рассчитались с ним за все, убив его в бою.

Я был дважды ранен, но сейчас, вернувшись домой, решил вступить в рабочую гвардию. Я буду драться бок о бок с красными бойцами, чтобы стереть с лица земли всю панскую нечисть.

Вацлав ЛУКАСЕВИЧ,
бывший солдат Поминанского пехотного полка.

ТЫСЯЧИ БЕЗРАБОТНЫХ УЧИТЕЛЕЙ ПОЛУЧАЮТ РАБОТУ

ЗАПАДНАЯ БЕЛОРУССИЯ, 10 октября. (ТАСС). Бывшие польские правители меньше всего заботились о народном образовании.

В Западной Белоруссии, как правило, школы ютились в душных помещениях, нередко в крестьянских избах. Учителя вели полуголодную жизнь. Их работа плохо оплачивалась.

16.000 безработных учителей Польши голодали. 1,5 миллиона детей ежегодно оставались вне школ.

В городе Ошмяны на 8 тысяч жителей имелись всего 4 небольших школы. На весь Новогрудский уезд было только одно среднее учебное заведение. В деревнях одна начальная школа должна была обслуживать детей, живущих в радиусе 10—12 километров. Во многих уездах школ почти совсем не было.

Нередко высокая плата за обучение и отсутствие средств на приобретение книг, тетрадей и одежды вынуждали родителей забирать учащихся из школ в середине учебного года.

В Волковысском уезде в середине учебного года школы обычно посещало только 47 процентов учащихся, а к концу года еще меньше. Преподавание велось исключительно на польском языке.

Учителя Западной Белоруссии знают, что теперь для них наступили новые дни. Многие из безработных школьных работников уже получили работу. Для 7 тысяч учителей в областных и уездных городах организуются курсы по переподготовке. На этих курсах безработные учителя прослушают лекции об основах советской педагогики и методики преподавания, подробно ознакомятся с белорусской и русской литературой, прослушают лекции на исторические темы. По окончании курсов всем безработным учителям будет обеспечена возможность заниматься своим любимым делом.

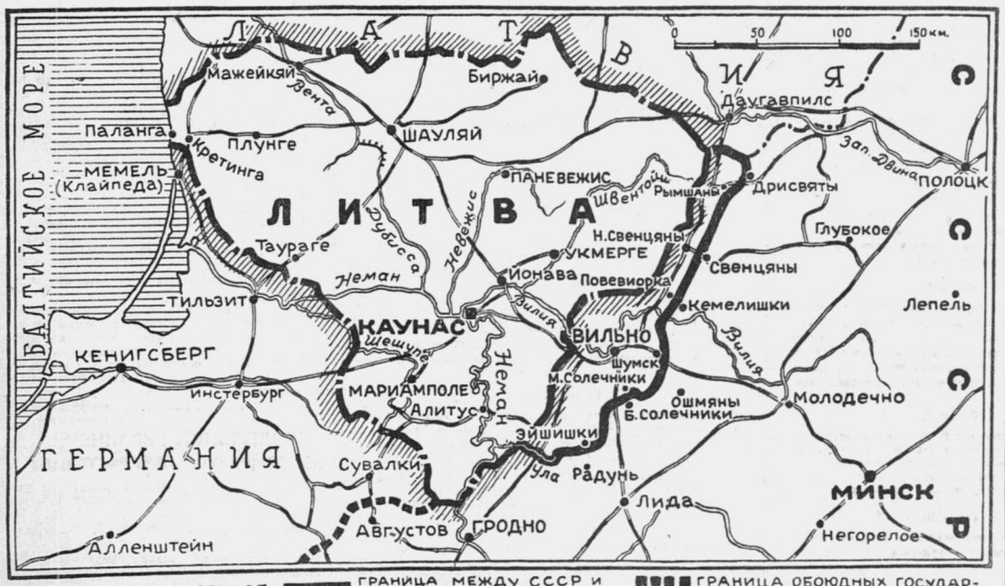

Партийное бюро на тактическом учении

(От нашего корреспондента по Калининскому военному округу)

К предстоящим тактическим учениям партийное бюро части, возглавляемое тов. Шамровым, готовилось со всей тщательностью. За несколько дней до начала учений оно проверило через партургов готовность коммунистов подразделений к выходу и, выяснив, что сделано еще не все, созвало партийное собрание.

На собрании комиссар части еще раз подробно ознакомил партийный коллектив с теми задачами, которые части предстояло решать, и призвал коммунистов показать образцы большевистской работы.

Давно в части не было такого оживленного партсобрания. Коммунисты помогли вскрыть недостатки в подготовке к учениям и подсказали командованию немало весьма ценных практических предложений. В единогласно принятой резолюции они обязались провести учения образцово, показывать беспартийным бойцам и командирам пример умелого выполнения любых сложных заданий командования.

Партийное бюро составило план своей работы на каждый этап учения. Между членами бюро были распределены обязанности — каждый из них отвечал за партийную работу в том или ином подразделении. Перед выступлением на марш по предложению тов. Шамрова в каждом подразделении из числа коммунистов и лучших комсомольцев были выделены информаторы. Обязанность этих товарищей заключалась в регулярной информации членов бюро, комиссара, политруков о политико-моральном состоянии бойцов, дисциплине, сбережении техники и имущества. Это мероприятие полностью оправдало себя на первых же километрах пути.

Один из активистов-информаторов доложил парторгу, что в подразделении, которым командует член партии тов. Ширманов, плохо соблюдается дисциплина марша, ездовые небрежно относятся к повозкам и техническому имуществу. На первом же привале состоялось короткое заседание партийного бюро, на котором по предложению комиссара был заслушан доклад тов. Ширманова о состоянии дисциплины в подразделении. Сигналы оказались правильными. В подразделении слабо была развернута политическая работа. Бойцам-ездовым плохо раз'яснили задачу учений и почти не ознакомили с особенностями дисциплины на марше.

Партбюро не ограничилось вызовом тов. Ширманова на заседание. С согласия командования оно направило в подразделение члена бюро тов. Захарова для оживления политической работы среди красноармейцев. Кроме того сам секретарь бюро также пошел в это подразделение и на месте помог устранить недочеты.

Тт. Шамров и Захаров прежде всего собрали коммунистов и комсомольцев и рассказали им о задачах учений, о роли тыла на этих учениях. Затем на коротком собрании всего подразделения бойцы обсудили вопрос о дисциплине, подвергли резкой критике отдельных ездовых, нарушающих воинскую дисциплину. На этом же собрании обновили состав редколлегии «Боевого листка». Редактором был назначен энергичный товарищ — заместитель политрука Михайлов. Члены бюро побеседовали с низовыми агитаторами и каждому дали конкретное задание.

Помощь бюро быстро дала отличные результаты. Устранена была обезличка в гужевом транспорте, повысилась дисциплина. Новый редактор стал регулярно выпускать «Боевой листок», в котором бичевал недостатки, недисциплинированность отдельных бойцов, показывал лучший опыт передовиков. Агитаторы стали проводить беседы по интересующим красноармейцев вопросам, коммунисты и комсомольцы личным примером вели за собой беспартийных бойцов.

Члены партийного бюро все время находились в подразделениях с бойцами, там, где требовалась их помощь, их опыт. Когда, например, в одном из подразделений полевые кухни стали отставать, несвоевременно подвозить завтраки и обеды, партийное бюро сочло своей обязанностью помочь командованию — заняться кухнями и поварами. Возглавил эту работу член бюро тов. Савинов. Оказалось, что командир подразделения тов. Зуев и политрук Калетин не доводили до бойцов-хозяйственников боевых задач, не знакомили их с меняющейся обстановкой, не информировали о перемене своих позиций.

На одном из привалов было созвано собрание низовой парторганизации этого подразделения. Подробно обсудили положение дел.

С помощью тов. Савинова парторганизация устранила недочеты в партийной работе и помогла командованию лучше и четче решать оперативно-тактические задачи. Кухни не стали отставать от своего подразделения, хозяйственное обслуживание бойцов наладилось.

В ходе учений командование части решило проверить стрелковую подготовку бойцов и командиров из личного оружия. Партийное бюро немедленно подхватило решение командования. Со всеми коммунистами и комсомольцами были проведены беседы, затем сами коммунисты и комсомольцы—лучшие стрелки части—поделились своим опытом с товарищами, организовали в подразделениях социалистическое соревнование на лучшее выполнение стрелковых задач.

Стрельба в полевых условиях была организована образцово. Все огневые задачи часть выполнила на оценку «хорошо». 40 процентов стрелявших получило отличную оценку. Не было ни одного коммуниста, который не выполнил бы огневой задачи. Искусную стрельбу показали политрук Перевалов, командир партии лейтенант Семенов, заместители политруков Белухин, Петров, Алексеев и другие. Члены партийного бюро стреляли одними из первых и показали отличные результаты. Особенно хорошо выполнили все стрелковые упражнения члены бюро тт. Калгаков, Салов и Гущин.

Так партийное бюро части, поддерживая постоянную крепкую связь с подразделениями, мобилизовывало коммунистов на успешное проведение тактических учений.

Батальонный комиссар С. СОЛОДОВНИКОВ.

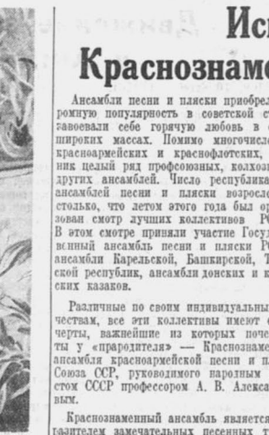

В дни боев на Белорусском фронте. Башенный стрелок бронемашины военнор М. Жук после боя за местечко Ораны пишет статью в «Боевой листок».

Фото специального фотокорреспондента «Красной звезды» Ф. Левшина.

Минометчики обеспечили выполнение боевой задачи

СРЕДНЕАЗИАТСКИЙ ВОЕННЫЙ ОКРУГ, 10 октября. **(По телеграфу от наш. корр.).** После встречного боя «противник» перешел к обороне. Его передний край проходил у подножья высокого горного перевала, на котором были созданы мощные огневые очаги. Вся впереди лежащая местность находилась под обстрелом.

Для наступающих сложилась крайне тяжелая обстановка. Вся боевая техника осталась позади за перевалом. По тропинке с большим трудом сумели пробраться лишь станковые пулеметчики. Лошадь с вьюком провести было невозможно. Артиллерии вести огонь через горный хребет, отделявший артиллеристов от пехоты, тоже было нельзя, так как даже наименьшие прицелы были слишком велики. Бойцы несколько раз пытались атаковать «противника», но, попав под сильный огонь обороняющихся, вынуждены были отойти на исходное положение, теряя большие «потери».

На помощь своей пехоте с соседнего участка спешили минометчики подразделения, которым командует тов. Цехмистер. Только они могли подавить огневые точки «противника», расположенные в расщелинах гор. Скрытыми подступами, по узкой, извилистой тропинке, карабкались минометчики с тяжелой ношей над головокружительной пропастью.

Чтобы «противник» не обнаружил продвижения минометчиков, им приходилось преодолевать открытые места ползком.

Огневые позиции были быстро заняты и искусно замаскированы. Командир Цехмистер вызвал на наблюдательный пункт командиров взводов, дал целеуказание и приказал произвести пристрелку. Она была закончена в три минуты.

По цепочке передается команда:

— Всем взводам, пятью минами, огонь!

Дружно работают расчеты. Мины со свистом несутся вдаль. Взрывы сотрясают воздух, огненные смерчи покрывают весь передний край обороны. Меткий, методический огонь оглушил «противника». Достаточно было нескольких десятков мин, чтобы парализовать активность обороны, смешать с землей ее огневые средства.

Используя замешательство «противника», пехота, поддержанная огнем минометов, бросилась в атаку, уничтожая штыком и гранатой его живую силу.

Передний край обороны «противника» был смят. «Противник» поспешно отступил.

Капитан П. НАЗАРЕНКО.

Первые дни учебы молодых красноармейцев

СИБИРСКИЙ ВОЕННЫЙ ОКРУГ, 10 октября. **(По телефону от наш. корр.).** Только 10 дней назад в батарею, которой командует лейтенант Ингасов, прибыло молодое пополнение. За этот короткий срок молодые красноармейцы добились неплохих результатов в освоении военного дела.

Бойцы, выделенные на должности разведчиков, хорошо изучили материальную часть биноклей и умеют им пользоваться. Закончено в основном изучение материальной части буссоли. Связисты приступили к изучению телефонного аппарата.

Вчера в течение двух часов молодые вычислители впервые практически работали на картах. Огневики изучали материальную часть орудий и попутно знакомились с работой номеров орудийного расчета.

Перед тем, как начать обучение бойцов действиям в составе расчета, средние и младшие командиры практически знакомили их с обязанностями каждого номера. После этого была подана команда «к бою». Орудийные расчеты, входящие в состав огневых взводов, которыми командуют лейтенант Цыганок и младший лейтенант Скачков, изготовились к бою за 45 секунд. После отбоя орудия были приведены из боевого в походное положение за 30 секунд. Особенно быстро и умело действовали молодые наводчики Никифоров и Гладких.

Командование батареи ввело для наводчиков ежедневные дополнительные практические занятия по работе у орудий. 25 октября предполагается провести первую боевую стрельбу.

Учеба молодых бойцов проходит планово и организованно. Широко развернуто социалистическое соревнование имени Третьей Сталинской Пятилетки. Красноармейцы проявляют исключительный интерес к занятиям и прекрасно успевают. За первую декаду командование вынесло благодарность восьми бойцам. Молодые красноармейцы Конюхин и Хренков получили уже по два поощрения.

Искусство Краснознаменного ансамбля

Ансамбли песни и пляски приобрели огромную популярность в советской стране, завоевали себе горячую любовь в самых широких массах. Помимо многочисленных красноармейских и краснофлотских, возник целый ряд профсоюзных, колхозных и других ансамблей. Число республиканских ансамблей песни и пляски возросло настолько, что летом этого года был организован смотр лучших коллективов РСФСР. В этом смотре приняли участие Государственный ансамбль песни и пляски РСФСР, ансамбли Карельской, Башкирской, Татарской республик, ансамбли донских и кубанских казаков.

Различные по своим индивидуальным качествам, все эти коллективы имеют общие черты, важнейшие из которых почерпнуты у «прародителя» — Краснознаменного ансамбля красноармейской песни и пляски Союза ССР, руководимого народным артистом СССР профессором А. В. Александровым.

Краснознаменный ансамбль является выразителем замечательных песенных традиций нашей славной Красной армии. В глазах трудящихся масс Советского Союза он — живое воплощение музыкальной культуры Красной армии. В итоге долгих лет работы по организации красноармейской самодеятельности был найден новый музыкально-исполнительский жанр, тип музыкально-хореографического коллектива, отвечающий художественным потребностям масс. Этот жанр воплощает в себе черты подлинно народного творчества, соединяет агитационную силу искусства с простотой и доходчивостью исполнения.

Краснознаменному ансамблю удалось поднять обычную строевую армейскую манеру хорового пения до уровня настоящего художественного музыкального стиля. Это стиль, необычайно яркий по своим выразительным средствам, энергичный, волевой и оптимистичный, исполненный внутренней динамики, способной воодушевить аудиторию.

Можно смело сказать, что немалая часть советского хорового репертуара (особенно в области массовой песни) впервые зазвучала по-настоящему в исполнении Краснознаменного ансамбля. Именно ансамбль показал, как нужно исполнять такие песни, как «Казачья дума о Сталине», «Песня о Ворошилове» «По долинам и по взгорьям», «Тачанка» и другие.

И в манере исполнения народной песни Краснознаменный ансамбль сказал новое слово. Вспомним, как исполняет ансамбль, скажем, «Ночуй, Дунюшка», «Метелицу», «Во поле березонька стояла», «Закувала та сива зозуля»...

В программу второго концерта в этом сезоне, состоявшегося 8 октября в Колонном зале Дома Союзов, вошло несколько номеров, исполнившихся ансамблем впервые. Бурной овацией было встречено исполнение «Интернационала». В новой обработке пролетарского гимна, сделанной А. В. Александровым, особенно удачно вступление с мощно звучащими фанфарами.

С большой силой и яркостью звучат в исполнении ансамбля «Гимн партии большевиков» и «Кантата о Сталине», горячо принимаемые аудиторией.

Впервые исполненную в этом концерте музыкальную картинку композитора Орланде-Лассо «Эхо» безусловно следует считать ценным пополнением репертуара ансамбля. Мощно звучащий хор перекликается с разлающимися издалека звенящими отголосками. Группа певцов, исполняющая свою партию за сценой, создает впечатление настоящего эхо.

В обширной программе хорового коллектива хорошо были спеты «Казачья песня» из оперы Даргомыжского «Полянная цыганка», «Сусэнка» в музыкальной обработке Яцневича и ряд русских и украинских народных песен. Молодым задором и боевой удалью веяло от «Кавалерийской буденновской» (музыка Б. А. Александрова). Великолепное мастерство показал хор в песнях «Всю-то я вселенную проехал», в «Калинке». В серенаде Абта особенно удачно хоровое сопровождение солисту: мягкое и гибкое, оно напоминает звучание струнного оркестра.

Из произведений классиков с наибольшим успехом был исполнен хор из «Черевичек» Чайковского. Менее удались ансамблю «Хор матросов» Вагнера и марш из оперы «Фауст» Гуно. Нам кажется, что ансамбль напрасно переносит на исполнение образцов оперно-хоровой литературы приемы, чрезвычайно удачно найденные им в жанрах массовой и, частично, народной песни. Резкие контрасты в силе звучания, подчеркнутость метро-ритмической стороны произведения, чрезвычайно уместные при интерпретации произведений типа массовой и походной песни, придают трактовке оперных хоров черты некоторой излишней приподнятости.

Неверно было бы думать, что виною здесь является привычка хора к определенному, характерному для него исполнительскому стилю. Это совсем не так. Ведь находит же ансамбль в сопровождении к серенаде Абта и мягкие краски, и нужную гибкость хорового звучания. Скорее всего здесь имеет место не совсем правильное стремление распространить типические черты **ансамбля красноармейской песни** на все без исключения разделы хорового репертуара.

Прекрасно показали себя солисты ансамбля. Просто и тепло пел тов. Лаут в песне «Всю-то я вселенную проехал», обаятельно в «Калинке» — тов. Твердохлебов. В серенаде Абта и «Песне о тайге» из оперы «Волочаевские дни» Даргижского соло исполнил тов. Никитин, обладающий приятным по тембру голосом.

Танцовальная группа ансамбля с большим успехом исполнила русские народные пляски в конце первого отделения концерта и казачьи донские пляски — в заключении второго. Танцоры ансамбля — заслуженные артисты республики орденоносцы Максимов, Полежаев, заслуженный артист республики Светланов, орденоносцы Борисов и Фомиков, артисты Терентьев, Сорокин, Гуренко и другие вызвали своими замечательными плясками восторженные аплодисменты зрителей.

Л. РОМАНОВ.

В N части беззаботно относятся к кандидатам партии

ЛЕНИНГРАДСКИЙ ВОЕННЫЙ ОКРУГ, 10 октября. **(По телефону от наш. корр.).** О старшине Семенове бойцы и командиры дают самые лучшие отзывы. Он заботливый хозяин, энтузиаст социалистического соревнования, активный общественник, хороший товарищ. Год назад тов. Семенов вступил в кандидаты ВКП(б). Это заставило его еще лучше учиться, овладевать марксизмом-ленинизмом.

Прошел год. Истек срок кандидатского стажа тов. Семенова. Он достаточно подготовился, чтобы стать действительным членом партии. Но о переводе из кандидатов в члены ВКП(б) с Семеновым еще никто из партийных руководителей не говорил, не посоветовал ему подготовить рекомендации, оформить документы. Так и остается тов. Семенов до сих пор кандидатом партии.

Один ли только Семенов в таком положении? Нет. Таких, как он, в части немало. Лейтенант Ткаченко, младший политрук Сысоев, младший командир Дроздов и другие товарищи состоят кандидатами ВКП(б) уже больше года.

Партийная организация, где секретарем бюро тов. Деев, за последний год приняла в партию большое количество бойцов и командиров. Однако за своевременным переводом их из кандидатов в члены ВКП(б) партбюро не следит. Этим в значительной мере об'ясняется тот факт, что в ряде подразделений до сих пор не созданы низовые парторганизации.

Боевые подруги на тактических учениях

2-я ОТДЕЛЬНАЯ КРАСНОЗНАМЕННАЯ АРМИЯ, 10 октября. **(По телеграфу от наш. корр.).** Своей повседневной общественной работой жены командиров N части оказывают командованию большую помощь.

Начались тактические занятия. Вместе с мужьями вышли в поле и их боевые подруги. Из женщин было создано санитарное отделение. Жены командиров тт. Высоцкая, Дубинина, Гусева, Богданова и другие прошли санитарную подготовку в кружках, в которых они сдали нормы на значок ГСО. Теперь они закрепляли свои знания на практической учебе в полевых условиях.

Особенно большую работу в подготовке к выходу на учения провела женорг частя тов. Каширская. Под ее руководством каждая женщина тщательно изучила противогаз, приобрела навыки в оказании первой помощи.

Боевые подруги взяли на себя социалистическое обязательство — в честь наступающей XXII годовщины Великой Октябрьской социалистической революции сдать зачет на умелое владение санитарным делом.

Работая в тяжелых полевых условиях, санитарное отделение женщин показало, что оно умеет хорошо действовать. Отделение пользовалось большой популярностью у бойцов. Женщины помогали командованию в мероприятиях по соблюдению гигиены марша и питьевого режима.

КРИТИКА И БИБЛИОГРАФИЯ

Оборона корпуса на широком фронте

Оперативно-тактическая оборона на широком фронте характерна для современных форм войны. Об этом свидетельствует опыт империалистической и гражданской войны, а также войн в Испании и Китае.

К сожалению, вопросы борьбы на широком фронте в литературе освещены очень бедно. Это заставляет с особым вниманием отнестись к книге А. Е. Гутор «Оборона корпуса на широком фронте» *).

Прежде чем коснуться самой книги, рассмотрим, когда и при каких условиях корпус может получить задачу обороняться на широком фронте.

Армия, строя свою оборонительную операцию, будет стремиться на главном участке обороны иметь плотность примерно 8—12 км. на дивизию, т. е. такую плотность, которая обеспечила бы трудно преодолимый для танков фронт обороны. Меньшая же тактическая плотность в целях экономии сил создается либо на направлениях, по своим природным свойствам мало пригодных, либо на направлениях маловероятных для действия главной группировки противника.

В обоих случаях эти участки фронта армии будут второстепенными направлениями. Ясно, что армия рискнет применить корпус на широком фронте на второстепенном направлении именно в первом из перечисленных условий, т. е. при наличии благоприятной для обороны и плохо доступной для наступления местности.

С другой стороны, армия должна определить средства усиления.

Корпус будет нуждаться в четырех об'ектах усиления: в авиации, танках, инженерных частях, химических частях.

Авиация и танки будут распределяться в зависимости от идеи маневра, и может случиться, что армия предпочтет задержать их в своем распоряжении, нежели направить на второстепенные направления. Что касается инженерных и химических частей, то они будут несомненно даны.

Строя свою оборонительную операцию, армия определит тот маневр обороны, который она положит в основу своих действий. Это определение дает корпусу данные: как строить оборону на широком фронте, каково будет взаимодействие корпусных резервов с резервами и ударной группой армии, где пространственно искать решения по установлению равновесия сил обороны и наступления.

Итак, корпус на широком фронте будет обороняться на вспомогательном направлении армии, на благоприятной для этого местности, соответственно усиленный инженерно-химическим обеспечением. Система и метод обороны будут зависеть от характера армейской операции.

Полевой устав-36 не определяет размеры полос в условиях обороны на широком фронте. Он называет обороной на широком фронте такую, когда войсковому соединению дается фронт, значительно превышающий нормальный.

Известно, что современная дивизия располагает такими материальными средствами, которые позволяют ей, по мощи своего активного пехотного огня, освоить фронт для обороны в пределах от 8 до 15 км.

Но современное вооружение и техническое оснащение всех вероятных противников таково, что сейчас нельзя представить себе наступление даже на второстепенном направлении без большого количества танков и боевой авиации. Обороноспособность же дивизий против танков обеспечивается противотанковыми средствами.

Успех обороны зависит от правильного использования местности, правильного применения инженерно-химических средств и дезинфекции противника.

Клаузевиц говорил: «Оборонительная позиция тем больше будет приближаться к своему идеалу, чем труднее разгадать ее действительную силу и чем больше мы будем иметь случаев поразить противника внезапностью наших огневых комбинаций».

Нам известны из истории удачные бои на широком фронте, в частности, бой красной конницы с 13 польской пехотной дивизией под Казатином (27—30 мая 1920 года). Здесь центры обороны силок в батальон с дивизионной артиллерией перехватывали важнейшие направления, а промежутки между ними (в среднем до 10 км.) обеспечивались наблюдением, сравнительно слабыми препятствиями и артиллерийским огнем. Вся сила обороны заключалась в маневренности и силе артиллерийского огня, во взаимодействии оборонительных районов и в контратаках в глубине и из глубины.

В нашем Полевом уставе-36 говорится о том, что оборона на широком фронте «основывается на сопротивлении отдельных районов, создаваемых на направлении вероятного движения противника, и на взаимодействии их между собой и с ударными группами, расположенными сзади». Основой обороны на широком фронте является батальонный район и маневр из глубины.

Если противник наступает при значительном вооружении танками, монолитный боевой порядок наступающего может быть разрушен (а в этом цель маневра обороны) рядом дополнительных мероприятий. В этом случае оборонительные батальонные районы должны стать противотанковыми районами. Промежутки должны оказать сопротивление танкам. Одних инженерно-химических препятствий для этого будет недостаточно. Взамен рекомендуемого устаревшего охранения с пулеметами следует прибегнуть к противотанковым орудиям, промежутки заполнить ложными сооружениями, которые вводили бы в заблуждение противника.

Батальонный район должен стать тактически самостоятельным, т. е. иметь свою артиллерию, свое усиление инженерно-химическими подразделениями: тыл обороны (полка, дивизии и корпуса) надо оборудовать как для маневра, так и в противотанковом смысле.

Активных противотанковых средств будет в условиях борьбы на широком фронте явно недостаточно. Если даже учесть, что в качестве противотанковых средств будут использованы приданные или штатные танки, потребуется усиление корпуса минимум 30—40 противотанковыми орудиями.

Большое применение найдут при обороне на широком фронте контратаки ударных групп. Но увлекаться ими в корпусном масштабе не следует. Надо помнить, что придется нередко отказываться от контратак и использовать ударную группу (резерв) для усиления последующего сопротивления в глубину.

Об'ем инженерных работ будет зависеть от особенностей местности и характера поставленной перед частями задачи.

Несколько слов о роли и задачах корпусной инстанции при борьбе на широком фронте.

Борьба с противником на дальних дистанциях, принятие мер к задержке подхода его к оборонительной полосе корпуса должна лежать, как правило, на армии. Однако это не снимает с корпусной инстанции обязанности пред'являть в высший штаб заявки о помощи корпусу авиацией.

Распоряжением корпуса могут быть созданы передовые отряды (за счет дивизий). Но это будет иметь смысл лишь в том случае, если условия местности позволят организовать заграждение. Кроме того нужно взвесить, целесообразно ли снимать, в данной обстановке, стрелковые части с работы по укреплению позиций.

К моменту вхождения противника в оперу действия разведывательных органов (50—60 км. от переднего края) авиация должна быть передана в распоряжение командира корпуса. Это позволит командиру корпуса во взаимодействии с передовыми отрядами наносить авиацией удары отдельным колоннам противника.

В процессе боя за передний край и в глубине, до линии ударных групп дивизии, командир корпуса может воздействовать на ход боя только своей корпусной артиллерией и авиацией, если она будет придана. Направление действия этих средств — район главного удара противника.

При вводе в действие корпусного резерва и об'единения усилий дивизий по контратаке противника командир корпуса явится непосредственным исполнителем этой решительной операции.

Действия должны быть решительны, если состав всех контратакующих сил в смысле технического оснащения будет соответствовать силе средств подавления прорвавшегося противника. При явном несоответствии сил целесообразнее использовать корпусной резерв для увеличения глубины сопротивления, образования многоэшелонной обороны. В этих условиях контрудар организуется армией, действия же ударной группировки корпуса становятся первым актом этой подготовки.

Таковы основные вопросы обороны на широком фронте.

Исследованы ли они в какой-либо мере автором рецензируемой книги? К сожалению, нет. И об'ясняется это тем, что автор выбрал для своего военно-исторического очерка крайне неудачный боевой пример—действия русского 7 арм. корпуса с 3 по 6 сентября 1915 г.

Действия этого корпуса (дивизий, полков, даже батальонов) абсолютно ничего характерного и поучительного для борьбы на широком фронте не представляют. Само построение обороны (как корпусом, так и частями) и ведение оборонительного боя было совершенно безграмотным, управление отсутствовало, бестолковщина царила сверху донизу, резервы использовались безобразно. Единственным положительным примером использования резерва является эпизод, когда командир взвода старший унтер-офицер Бондаренко по собственной инициативе бросился в контратаку во фланг противнику, выбив его из окопов и захватив около 45 пленных.

Автор потратил, очевидно, немало сил на подробное изучение и тщательную разработку этого боевого эпизода. Между тем интерес в книге представляют лишь комментарии автора при разборе действий частей, описание поля сражения (географический очерк), заключение и выводы (глава IV). Упрек здесь автору можно бросить лишь в том, что он пытается «пригладить», смягчить оценку отдельных неудачных действий и скупится на суровую критику методов управления корпусом и штабом.

Рекомендовать книгу А. Гутора можно разве для того, чтобы читатель на примере русского 7 арм. корпуса увидел, как **не следует** вести борьбу на широком фронте и организовывать штабную работу. Но гораздо полезнее, на наш взгляд, было бы исследовать **поучительные** примеры обороны на широком фронте и на основе их анализа сделать глубокие, отвечающие современным условиям выводы.

К. ВАМОР.

*) А. Е. Гутор. «Оборона корпуса на широком фронте», Воениздат, 1939 г.

РАТИФИКАЦИЯ ЛАТВИЕЙ СОВЕТСКО-ЛАТВИЙСКОГО ПАКТА О ВЗАИМОПОМОЩИ

РИГА, 10 октября. (ТАСС). Сегодня кабинет министров Латвии ратифицировал подписанный 5 октября с. г. в Москве пакт о взаимопомощи между Латвией и Советским Союзом.

ЭСТОНСКАЯ ПЕЧАТЬ О ПАКТЕ С СССР

ТАЛЛИН, 10 октября. (ТАСС). Местная эстонская печать публикует подробные материалы о советско-эстонском пакте. Газета «Маакаэль» печатает передовую статью «Известий» о пакте под заголовком «Малые страны могут быть спокойны».

Газета «Лыуна эсти» (выходит в Валге) публикует материал о советско-эстонском пакте и отмечает положительное значение торгового соглашения Эстонии с СССР. Газета указывает на начавшееся уже оживление торговой деятельности. Ежедневно в Ленинград отправляется до 27 тыс. килограммов молока. Газета напоминает, что Эстония может выполнить заказы СССР по ремонту вагонов и пароходов.

„СИНЬХУАЖИБАО" О ВНЕШНЕЙ ПОЛИТИКЕ СССР

ЧУНЦИН, 10 октября. (ТАСС). Газета «Синьхуажибао» в статье, озаглавленной «Значение внешней политики СССР», отмечает успех мирной политики Советского Союза.

Внешняя политика Советского Союза, пишет газета, разоблачает интриги некоторых держав, пытающихся и пытающихся создавать противоречия между СССР и Германией. СССР своей политикой обеспечивает мир в Восточной Европе. Успехи мирной политики СССР — в интересах народов всего мира. Эти успехи еще раз показывают величие и мощь Советского Союза.

ВЫСТУПЛЕНИЕ ГИТЛЕРА

БЕРЛИН, 10 октября. (ТАСС). Агентство Трансоцеан передает по радио речь Гитлера на собрании, посвященном открытию кампании «зимней помощи» 1939/1940 г. В этой речи Гитлер, между прочим, сказал:

«Что ожидает нас в будущем, никто не знает. Но одно совершенно очевидно — никакая сила не в состоянии заставить сегодняшнюю Германию вновь стать на колени. Наши враги не в состоянии победить нас оружием, не смогут уничтожить экономически, раздавить морально. Ни при каких обстоятельствах они не дождутся новой капитуляции Германии. Я заявил о нашей готовности заключить мир. Германия не имеет никаких оснований вести войну на Западе. Западные государства начали войну по смехотворным причинам. Германия приняла вызов и готова продолжать войну до конца, если будут отвергнуты наши мирные предложения. На ужасы момента, на заявления о продолжительной войне не могут испугать нас и заставить отступить».

КОММУНИСТЫ-ДЕПУТАТЫ ПЕРЕД ВОЕННЫМ СУДОМ

БЕРЛИН, 10 октября. (ТАСС). По сообщению Германского информационного бюро из Парижа, туда под конвоем доставляют депутатов-коммунистов, арестованных в провинции. Коммунисты предстают перед военным судом, где им тотчас же учинят допрос. По последним сведениям, под арестом находятся свыше 40 депутатов.

Движение за мир в Англии

ЛОНДОН, 10 октября. (ТАСС). Все чаще и чаще местные организации лейбористской партии выносят резолюции, в которых требуют прекращения войны. В резолюции бельфордширской организации лейбористской партии указывается, что события последних дней дают полную возможность закончить войну. Война должна быть осуждена,—говорится в резолюции, — так как она стала средством для английского и французского правительств защищать интересы империалистов и правящего класса.

Окружной профсоюз национального союза железнодорожников Северной Шотландии одобрил следующую резолюцию, которая внесена в исполком союза: «Считая, что национальное правительство ведет империалистическую войну, мы требуем немедленного прекращения военных действий. Мы полностью поддерживаем политику Советского Союза, стремящегося объединить все страны в подлинный мирный блок. Поэтому мы призываем все организации союза железнодорожников добиваться ухода в отставку национального правительства и избрания правительства, которое самым тесным образом будет сотрудничать с Советским Союзом в его попытках обеспечить мир. Исполкому союза предлагается требовать этого от исполнительного комитета лейбористской партии и генерального совета трэд'юнионов».

Следуя призыву окружного совета национального союза железнодорожников Северной Шотландии, районный совет этого же союза в Эдинбурге и Восточной Шотландии принял резолюцию, в которой выдвигается такое же требование. Совет обращается ко всем организациям национального союза железнодорожников с призывом усилить свою деятельность, направленную к мирному разрешению международного конфликта.

Отделение союза торговых служащих в Салфорде настаивает, чтобы рабочие начали кампанию за созыв мирной конференции.

Председатель комитета организации лейбористской партии южного Лондона направил письмо руководству лейбористской партии, в котором настаивает на созыве мирной конференции. «Если война будет продолжаться,—указывается в этом письме, — то от этого будут страдать только рабочие».

ВЫСТУПЛЕНИЕ ЛЛОЙД ДЖОРДЖА

НЬЮ-ЙОРК, 10 октября. (ТАСС). Как сообщает агентство Юнайтед Пресс из Лондона, 5 октября на заседании «Совета действий в пользу мира» Ллойд Джордж выступил с предложением о развертывании широкой антивоенной кампании в Англии. В этой кампании должны принять участие представители всех городов Англии. Руководителем антивоенной кампании будет Ллойд Джордж.

Война в Западной Европе

ПАРИЖ, 10 октября. (ТАСС). В опубликованном сегодня утром официальном французском коммюнике говорится: «Патрули противника попрежнему проявляют активность к западу от Саара. В этих же районах отмечается артиллерийская перестрелка».

ЛОНДОН, 10 октября. (ТАСС). Агентство Рейтер передает по радио из Парижа, что на западном фронте германское верховное командование сконцентрировало основные операции в секторе фронта между Мозелем и Саарбрюкеном, где французские войска продолжают оказывать давление. В этом секторе немцы предприняли ряд вылазок с целью захватить пленных для получения сведений о французских планах.

Как полагают, задачей Германии в предстоящем наступлении на западном фронте является очищение германской территории от французских войск. Интенсивная артиллерийская дуэль по всему фронту между Мозелем и Рейном указывает на то, что в ближайшее время немцы приложат все усилия, чтобы освободить Саарбрюкен.

ЛОНДОН, 10 октября. (ТАСС). Корреспондент агентства Рейтер, находившийся с английскими военно-воздушными силами во Франции, пишет, что впервые 4 английских самолета совершили дневные разведывательные полеты вдоль фронта из Франции до Северного моря. Эти полеты имели целью проверить последние сообщения, полученные штабом о эвакуации населения немецких пограничных городов, о больших передвижениях войск около Аахена, о значительной концентрации воздушных сил и усиленном строительстве фортификаций.

ХЕЛЬСИНКИ, 10 октября. (ТАСС). Как сообщает парижский корреспондент «Хельсингин саномат», французский генеральный штаб полагает, что немцы в ближайшем будущем начнут наступление в районе Тионвилль. Немцы хотят вернуть территорию, оккупированную французскими войсками, в частности стратегически чрезвычайно важный Вартский лес.

***

ЛОНДОН, 9 октября. (ТАСС). Чемберлен об'явил в палате общин о создании комитета экономической и финансовой политики. Саймон назначен председателем комитета, в который включены министры, соприкасающиеся с этими вопросами. Обязанностью комитета является координация работы соответствующих департаментов. Комитет также обязан следить за выполнением соглашений по вопросам англо-французского экономического сотрудничества.

СООБЩЕНИЕ КОМАНДОВАНИЯ ГЕРМАНСКОЙ АРМИИ

БЕРЛИН, 10 октября. (ТАСС). Германское информационное бюро передает следующее сообщение верховного командования германской армии:

«На востоке выполнено задание командования по продвижению германских войск к границе между государственными интересами Германии и Советского Союза. Таким образом продвижение в районе севернее Буга и в районе Сувалок в основном закончено.

На западе — незначительная деятельность разведывательных дозоров и артиллерии».

АМЕРИКАНСКИЙ СЕНАТ ВЫНЕС РЕШЕНИЕ О ПЕРЕСМОТРЕ ЗАКОНА О НЕЙТРАЛИТЕТЕ

ЛОНДОН, 10 октября. (ТАСС). Как сообщает агентство Рейтер из Вашингтона, американский сенат 65 голосами против 26 отобрал предложение Рузвельта о пересмотре закона о нейтралитете. В связи с этим решением сенатор Тоуби предложил передать предложение Рузвельта на вторичное рассмотрение в комиссию с целью отсрочить отмену эмбарго на вывоз оружия.

28-я годовщина Китайской республики

Обращение Чан Кай-ши

ЧУНЦИН, 10 октября. (ТАСС). По случаю 28-й годовщины китайской революции и провозглашения республики Чан Кай-ши опубликовал большое обращение к китайскому народу. В обращении говорится, что до тех пор, пока задача китайской революции не будет выполнена, прочный мир для Китая невозможен.

«Мы не можем отрицать того факта, — говорит Чан Кай-ши, — что задача нашей освободительной войны и революции сопряжена с трудностями. В дальнейшем мы ожидаем еще больших трудностей. Совершенно очевидно, что наша победа зависит от нашего решения быть готовыми к жертвам и от нашей готовности продолжать священную борьбу, ради которой приносятся эти жертвы.

Мы должны очистить свои ряды от всех предателей для того, чтобы разбить создаваемые врагом марионеточные режимы, мобилизовать население в тылу и в прифронтовой полосе и особенно тех, кто находится на оккупированной территории.

До тех пор, пока мы не очистимся от предателей, мы не будем в состоянии сохранить нашего национального существования».

Военные действия в Китае

В СЕВЕРНОМ КИТАЕ

В юго-западной части провинции Шаньси японцы возобновили военные операции против китайских баз в горах Люлянь-шань. 7 октября японцы, опираясь на южный участок Датун-Пучжоуской железной дороги, начали продвигаться северо-западнее Линьфыня. Японцы также начали наступление на Пуслянь. Китайские войска оказывают японцам упорное сопротивление.

В ЦЕНТРАЛЬНОМ КИТАЕ

Китайские войска успешно продолжают развивать наступательные операции в северной части провинции Хунань. За 5 дней китайцы продвинулись по всему фронту на 90 км., выбив японцев из ряда пунктов. На правом фланге китайские войска продолжают продвигаться к Гунчану (южная часть провинции Хубай). Китайский войскам оказывают значительную поддержку стрелы самообороны, состоящие из местных жителей. По последним сведениям, авангарды китайских войск подошли к Гунчану.

В ЮЖНОМ КИТАЕ

Севернее Макао продолжаются бои в западных окрестностях Шиня. В районе Чжуншана японцы сконцентрировали 14 военных кораблей. Ожидается, что японцы снова попытаются высадить здесь десанты.

(ТАСС).

Награждение бойцов и командиров китайской армии

ЧУНЦИН, 10 октября. (ТАСС). По приказу Чан Кай-ши бойцам и командирам китайских войск, действующих на фронте в северной части провинции Хунань, выданы денежные награды в сумме 150 тыс. китайских долларов.

Антивоенные настроения в японской армии

ЧУНЦИН, 10 октября. (ТАСС). Газета «Гоминьгунбао» сообщает, что 5 октября в Наньчане японские военные власти расстреляли 10 японских солдат за антивоенные настроения. После большого поражения под Чанша среди японских солдат все более ширятся антивоенные настроения.

РАЗНОГЛАСИЯ СРЕДИ ЛИДЕРОВ МАРИОНЕТОЧНЫХ ПРАВИТЕЛЬСТВ В КИТАЕ

ЧУНЦИН, 10 октября. (ТАСС). В связи с победой китайской армии под Чанша наблюдается усиление разногласий среди деятелей марионеточных правительств, созданных на оккупированной японцами территории Китая. Разногласия усилились и потому, что попытки Ван Цзин-вея создать «новое центральное правительство» к 10 октября потерпели неудачу.

Как сообщают, Вен Цзун-ло, председатель законодательной палаты «реформированного правительства» в Нанкине, 8 октября выступил с заявлением, что нет никакой необходимости в организации нового «центрального правительства» во главе с Ван Цзин-веем, так как существующая ныне администрация до сих пор не может умиротворить народ на оккупированной территории.

ИНФЛЯЦИЯ В ЯПОНИИ

ТОКИО, 10 октября. (ТАСС). Газета «Ниппи Ниппи» опубликовала передовую статью под заголовком: «Предотвратить распространение злостной инфляции». В статье говорится, что к концу сентября этого года в Японии в обращении находилось бумажных денег на сумму в 2.663 млн иен, т. е. на 580 млн. больше, чем в сентябре прошлого года. «Причиной такого огромного выпуска бумажных денег,— пишет газета, — является рост цен на импортные товары, вызванный войной в Европе, а также недостаток товаров в Японии, что приводит к безудержной спекуляции».

Если не будут предприняты специальные меры в области налаживания финансов, указывает газета, японская экономика неизбежно должна притти к полнейшему краху.

РЕЗКОЕ УХУДШЕНИЕ ПОЛОЖЕНИЯ ТРУДЯЩИХСЯ ФРАНЦИИ

Бельгийская газета «Вуа дю пепль» опубликовала материалы, свидетельствующие о чрезвычайном ухудшении положения трудящихся Франции в связи с войной и усилением реакции. Газета приводит факты о положении рабочих индустриального района Жемон (департамент Нор). 40-часовая неделя, которой в свое время добились трудящиеся Франции, заменена 60-часовой рабочей неделей. Между тем заработная плата рабочих не только не увеличилась, но еще снизилась. Французский рабочий вынужден теперь работать по 10 часов в день, получая меньшую заработную плату, чем раньше.

Кроме того, существуют многочисленные вычеты, в том числе 15-процентный вычет на военные нужды и проч.

(ТАСС).

ЧТО МЫ ПОКАЖЕМ ДАЛЬНЕВОСТОЧНИКАМ

Установилась славная традиция: каждый год на Дальний Восток выезжает один из московских театров. На этот раз почетная задача — показать свое искусство нашим близким и родным дальневосточникам — выпала на долю Государственного московского Камерного театра, который сегодня выезжает на Дальний Восток.

Десять месяцев театр будет обслуживать бойцов, командиров и политработников 1-й и 2-й Отдельных Краснознаменных армий, Забайкальского военного округа и Тихоокеанского военного флота.

За время своего пребывания в частях артисты театра проведут десятки семинаров и консультаций. Готовясь к поездке, мы на протяжении последнего времени разрабатывали программы семинаров для руководителей красноармейской и краснофлотской самодеятельности, подбирали репертуар для красноармейских кружков.

Свою работу на Дальнем Востоке театр начнет 25 октября в Хабаровске спектаклем «Оптимистическая трагедия» Вишневского в постановке художественного руководителя театра народного артиста РСФСР А. Я. Таирова и с участием народной артистки РСФСР Алисы Коонен. Затем будут показаны: «Честь» Г. Мнванна, «Аэропланы Лекуарер» Скриба, «Дети солнца» М. Горького, «Сильнее смерти» Жаткина и Вечоры, «Генконсул» и «Очная ставка» бр. Тур и Шейнина и «Сирокко» Зака и Данцигера. Эти же спектакли будут в апреле и мае показаны в Воронеже, а затем после 1 июня во Владивостоке. Всего мы предполагаем дать свыше пятисот постановок.

За время своей поездки театр будет продолжать жить своей творческой жизнью. Так же, как и в Москве, будут вестись работы над новыми постановками, и впервые дальневосточникам мы покажем «Мадам Бовари» Флобера в сценическом варианте Алисы Коонен, «Рыцаря Иоанна» Ильи Сельвинского и новую пьесу Всеволода Вишневского.

Передвижная группа театра не будет отделена от основного состава театра, как это до сих пор практиковалось. В состав передвижной группы войдут все работники театра, сменяя друг друга каждые полтора месяца. Это даст возможность сделать передвижную группу органической частью театра и кроме того показать в самых отдаленных местностях выступления всех ведущих мастеров театра.

В репертуар передвижных спектаклей входят такие постановки, как «Своя семья» Шаховского и Грибоедова, «Не было ни гроша, да вдруг алтын» А. Н. Островского, «Генконсул» бр. Тур и Шейнина, а также две концертные программы, состоящие из драматических миниатюр В. Гусева, Н. Погодина, Л. Ленча, В. Ялунера, П. Фурманского, В. Полякова, Д. Гутмана и других. В концертные программы включены также песни лучших советских композиторов и танцовальные номера.

Энтузиазм, охвативший всех работников нашего коллектива при первом же известии о том, что целый год своей работы мы посвятим Красной армии, вселяет в нас уверенность, что полученное почетное задание мы выполним с честью.

Директор Камерного театра
А. ЛЕЙБМАН.

ГЕРОЙ СОВЕТСКОГО СОЮЗА МАЙОР КРАВЧЕНКО ВЫЕХАЛ В РОДНОЕ СЕЛО

Вчера Герой Советского Союза майор Кравченко выехал вместе с отцом, матерью, братом и сестрой в родное село Голубовку, Перещепинского района, Днепропетровской области.

Колхозники организуют торжественную встречу своему знатному земляку.

ЛИТВА

(СПРАВКА)

В прошлом году Литовская Республика праздновала 20-летие своего независимого существования. На протяжении всех этих лет между СССР и Литвой поддерживались неизменно дружественные отношения. Провозглашенный Великой Октябрьской Социалистической революцией принцип свободного самоопределения народов лег в основу советско-литовского мирного договора, заключенного 12 июля 1920 г. С самого начала существования Литовской Республики СССР отстаивал суверенные права, независимость и безопасность молодого государства.

Соседняя Польша не раз проявляла империалистические стремления в отношении Литвы. По упомянутому договору 1920 года в состав Литвы вошла значительная часть бывшей Виленской губернии и город Вильно, признанный литовской Конституцией столицей государства.

Польша подписала соглашение, по которому Вилленщина должна была остаться за Литвой. Но на другой же день банды генерала Желиговского вторглись на территорию Виленской области и захватили земли Литовского государства. Литва неоднократно протестовала против захватнических действий польских оккупантов. К этим протестам не раз присоединялось советское правительство, никогда не признававшее насильственного захвата Польшей Виленской области.

28 сентября 1926 года литовское правительство подписало с Советским Союзом договор о ненападении и мирном разрешении конфликтов, который в 1934 г. был продлен на 10 лет. В связи с подписанием советско-литовского договора советское правительство вновь подтвердило, что оно не признает захвата Вильно польскими насильниками. В конце 1927 года, когда польско-литовский конфликт грозил вырасти в вооруженное столкновение, Советский Союз предотвратил катастрофу. И когда в прошлом году польская военщина вновь пыталась спровоцировать вооруженный конфликт с Литвой, Советский Союз предложил Польше не прибегать к военной силе, оставляя за собою свободу действий в случае вооруженного нападения Польши на Литву. Это категорическое заявление советского правительства сыграло решающую роль.

Польское государство, искусственно созданное за счет грабежа чужих территорий, основанное на угнетении и бесправии населяющих его народов, распалось.

СССР освободил народы Западной Украины и Западной Белоруссии от гнета и бесправия. СССР обеспечивает мирное существование народов, томившихся под игом польской шляхты.

Договор о передаче Литовской Республике города Вильно и Виленской области и о взаимопомощи между Советским Союзом и Литвой вслед за советско-эстонским и советско-латвийским пактами — новое доказательство миролюбивой политики Советского Союза, надежная гарантия безопасности СССР и дружественных ему соседних государств.

***

Современная Литва образовалась в 1918 году на территории бывших губерний России: Ковенской, части Сувалкской и отдельных районов Курляндской и Виленской. Площадь Литвы — 52,8 тыс. кв. клм.; население, по официальным данным на 1 января 1939 г., — 2.421.570 человек. Национальный состав населения — литовцы (около 85 проц.), евреи (7,1 проц.), русские (2,4 проц.) и другие национальности (4,9 проц.).

На востоке Литва граничит с СССР, на юге — с Западной Белоруссией, на севере — с Латвией и на западе — с Германией. Морская граница Литвы, после перехода Клайпедской области к Германии, составляет всего около 20 клм. В 18 километрах от Клайпеды находится единственная литовская морская открытая гавань Полангген, насчитывающая около 2.000 жителей. Полангген связан железной дорогой с городом Кретинга. Севернее Полангена, в устье реки Свента, в 1925 году начато строительство порта. По техническому проекту здесь должны быть сооружены волнорезы высотой 9 метров и длиной в 1.200 метров. Аванпорт будет иметь 63 гектара водной поверхности и отдельные входы в рыбацкую и торговую гавани. Вместе с рыбацкой гаванью будут построены также торговый порт и город.

Поверхность Литвы равнинная, пересеченная холмами.

Главные реки—Неман и его притоки—Вилия и Невежис. В Литве много озер, особенно на юге и юго-востоке. Основная водная артерия страны — Неман берет свое начало на территории СССР недалеко от Минска, далее течет по Западной Белоруссии, пересекает Литву и впадает в Балтийское море. Неман связан Огинским каналом с рекой Припять и Днепром. Продолжительность навигации на Немане — 200 — 245 дней. Неман — транзитный путь для грузовых и пассажирских судов. Являясь водным путем в Литву и выходом к Балтийскому морю, Неман, несомненно, играет значительную роль во внешней торговле СССР.

Литва — аграрная страна. Территория современной Литвы принадлежала до первой империалистической войны к числу районов России, в которых было значительно развито сельское хозяйство. Пахотные земли в 1937 г. составляли 2.734 тыс. га, или 49,1 проц. всей площади страны. Главные сельскохозяйственные культуры — рожь, овес, ячмень, пшеница, картофель и лен. В прошлом году было собрано более 26 тыс. тонн льно-волокна.

Сельское хозяйство Литвы, имеющее зерновое направление, в последние годы приняло животноводческий уклон. Особенное развитие получили птицеводство и молочное хозяйство. Это было вызвано условиями сбыта на внешних рынках. Кроме того, для развития животноводства в стране имелись благоприятные условия. Луга и пастбища в 1937 г. занимали пятую часть всей территории — 1.140 тыс. га. В стране имеется большое поголовье крупного рогатого скота и свиней.

Площадь лесов составляет 1.051 тыс. га, или около 19 проц. всей территории.

Промышленность в Литве развита слабо. Основное место занимают мелкие предприятия, главным образом пищевой, деревообделочной и кожевенной промышленности. Во всей Литве насчитывается 75 предприятий с количеством рабочих более 50. 1.061 предприятие насчитывает от 5 до 50 рабочих. Отсутствие сырья, топлива, незначительная емкость внутреннего рынка, а главное, отторанность от советского рынка обусловили слабое развитие промышленности Литвы. До мировой войны, когда местная промышленность работала исключительно на русском привозном сырье, здесь насчитывалось около 5 тысяч предприятий. В 1936 г. во всей литовской промышленности и на транспорте было занято всего 40 тыс. рабочих.

Главный город Литвы — Каунас (Ковно). Благодаря своему выгодному местоположению он издавна приобрел важное торговое значение. Расположенный на реке Неман и в узле железных дорог, Каунас имеет также транзитное значение. В городе живет 152 тысячи человек. Здесь находится более 30 промышленных предприятий, главным образом пищевых и металлообрабатывающих, центральные железнодорожные мастерские. В Каунасе сосредоточена пятая часть всех промышленных рабочих Литвы.

Каунас — один из древнейших литовских городов, крупный культурный центр. Здесь находится единственный в стране университет, основанный в 1922 году.

Другие крупные центры Литвы: Шауляй (Шавли) — более 30 тыс. жителей, Паневежис — 25 тыс. жителей, Мариамполе — 15,5 тыс. жителей. Подавляющая часть населения живет в деревнях и местечках.

Железнодорожная сеть Литвы тяготеет к латвийскому порту Лиепая (Либава). Через Литву проходит участок большой железнодорожной магистрали Либава—Ромны. Эта магистраль включает такие крупные железнодорожные узлы и центры, как Шауляй, Ионава, Кайшадорис — в Литве; Молодечно — в Западной Белоруссии; Минск, Бобруйск, Жлобин, Гомель, Бахмач и Ромны — в СССР. Общее протяжение магистрали около 2 тыс. клм. Она была одним из основных путей, по которым Россия отправляла в Прибалтику грузы. Во время мировой войны Либаво-Роменская железная дорога, связывавшая центры России с Балтийским морем, играла важное стратегическое значение.

Внешнеторговый оборот Литвы за 11 месяцев прошлого года составил 42 млн. золотых долларов. Основными предметами литовского экспорта являются: масло — 18,5 проц. всего экспорта, лес — около 17 проц., лен — 13,1 проц., бекон — 12 проц., живой скот — 10 проц. Литва ввозит текстиль, уголь, сахар, нефтепродукты и машины.

В последние годы Литва заключила с СССР ряд торговых соглашений, в результате которых значительно увеличился торговый оборот между обеими странами. В 1935 г. доля СССР во внешней торговле Литвы составила около 13 проц. СССР занимал второе место в литовском импорте и третье место — в экспорте.

Вооруженные силы Литвы невелики. Ее сухопутная армия насчитывает 24.000 человек и состоит из трех пехотных дивизий, одной кавалерийской бригады и небольшого числа технических войск. В воздушном флоте Литвы — свыше 100 самолетов. Военно-морской флот представляют единственный военный корабль — траулер «Президент Сметона» и несколько моторных катеров. Военной промышленности Литва не имеет, за исключением нескольких авиационных мастерских.

***

Верный своим принципам самоопределения народов, в целях укрепления дружбы между СССР и Литвой, Советский Союз передает Литовской Республике город Вильно и Виленскую область.

Вилленщина была внутренней колонией польских панов, установивших здесь режим национального гнета и дикого произвола. Их колонизаторская политика привела к упадению промышленности и сельского хозяйства области. Польские власти закрывали здесь предприятия или вывозили их в центральную Польшу. Хозяйничание польских захватчиков привело к тому, что в Вильно осталось всего около 6 тысяч промышленных рабочих. Прекратился рост населения. В городе насчитывается 208 тысяч жителей, т. е. почти столько же, сколько и 25 лет тому назад. Литовская национальная культура не имела права на существование, культурные организации, школы, библиотеки и театры закрывались, литовский язык преследовался.

Возврат Виленской области Литве является яркой демонстрацией миролюбивой политики Советского Союза, уважения к суверенным правам малых народов, готовности защищать их безопасность.

«Советский Союз и Литовская Республика, — говорится в заключенном между СССР и Литвой договоре, — обязуются совместно осуществлять защиту государственных границ Литвы, для чего Советскому Союзу предоставляется право держать в установленных по взаимному соглашению пунктах Литовской Республики за свой счет строго ограниченное количество советских наземных и воздушных вооруженных сил».

Литва, не имеющая ни морского флота, ни сильной авиации, могла стать жертвой нападения крупных империалистических государств. Заключение договора о взаимопомощи между СССР и Литвой гарантирует независимость Литвы, служит делу ее дальнейшего экономического и культурного процветания.

Договор с Литвой вслед за пактами о взаимопомощи с Эстонией и Латвией является доказательством последовательности политики Советского правительства, направленной к тому, чтобы обеспечить безопасность СССР, предотвратить возможность агрессии со стороны империалистических государств.

Договор о взаимопомощи между СССР и Литвой служит делу всеобщего мира.

М. МАРКОВ.

Ответственный редактор Г. В. БАРАНДОВ.
Издатель НАРОДНЫЙ КОМИССАРИАТ ОБОРОНЫ СОЮЗА ССР.

АДРЕС РЕДАКЦИИ: Москва, 4, Малая Дмитровка, 16. ТЕЛЕФОНЫ ОТДЕЛОВ РЕДАКЦИИ: парт'ийного — К-5-10-00 доб. 41, 42, 45 и 47, пропаганды — 48 и 52, боевой подготовки — К-2-73-20 доб 21-97, иностранного—К-5-10-00 доб 38, 54, информации—К-5-10-00 доб. 43 и 66, культуры—К-5-10-00 доб. 51 и 71, писем—К-5-10-00 доб. 22, 23, 24 и 83, корреспондентской сети—К-5-01-38, оформления—К-5-10-00 доб. 75. Справочное бюро—К-4-87-48, коммутатор редакции—К-5-10-00 до К-5-10-04. АДРЕС ИЗДАТЕЛЬСТВА: Чистые пруды, 12, тел. К-7.31-20. Бюро жалоб подписной конторы—К-7-15-34

Уполномоченный Главлита Г — 1597. Типография центрального органа Народного комиссариата обороны СССР «Красная звезда», Москва, Малая Дмитровка, 16.