Пролетарии всех стран, соединяйтесь!

КРАСНАЯ ЗВЕЗДА

ЦЕНТРАЛЬНЫЙ ОРГАН НАРОДНОГО КОМИССАРИАТА ОБОРОНЫ СОЮЗА ССР

№ 263 (4413) 17 ноября 1939 г., пятница ЦЕНА 10 КОП.

СЕГОДНЯ В НОМЕРЕ:

Избирательная кампания по выборам в местные Советы депутатов трудящихся (1 стр.).

Итоги Всеармейских артиллерийских тактическо-стрелковых состязаний (1 стр.).

Капитан-орденоносец **А. Комиссаров.** — Учеба молодого пополнения (2 стр.).

Старший политрук **А. Лаврентьев.** — «Неприкосновенный фонд» (2 стр.).

Г. Копылев. — Композиторы на фронте (2 стр.).

ОТДЕЛ ПРОПАГАНДЫ. — Комбриг доцент **Ф. Жемайтис.** — Героический путь Первой Конной армии (3 стр.).

Война в Западной Европе (4 стр.).

Выступления Саймона и Гильмура в палате общин (4 стр.).

Марш 52-й дивизии (4 стр.).

Красная армия готовится к двадцатой годовщине Первой Конной

19 ноября — 20-летие Первой Конной армии. Каждый советский человек при мысли об этом знаменательном событии испытывает чувство большой гордости за свою могучую родину, за свою мудрую большевистскую партию, за свою Рабоче-Крестьянскую Красную армию, выкованную в горниле гражданской войны, разгромившую всех врагов и ставшую непобедимой, титанической силой. Каждый, в ком бьется горячее сердце советского патриота, встречает годовщину Первой Конной, как великий праздник.

Годовщина Первой Конной — это одна из самых славных исторических вех на пути строительства вооруженных сил социализма, на пути грандиозных битв и беспримерных, легендарных побед. М. В. Фрунзе, говоря о Первой Конной, подчеркивал, что «вряд ли найдется такой глухой уголок Советского Союза, куда бы не дошел слух о подвигах этой славнейшей из славных частей Красной армии... в нашей армии нет других частей, которые бы с такой полнотой, такой яркостью и глубиной отразили в себе, в своих действиях весь характер гражданской войны, характер всей Красной армии...».

Созданная по инициативе товарища Сталина, взлелеянная большевистской партией, Первая Конная воплотила в своем облике все, что составляет силу и славу Красной армии, что обеспечило ей победу в боях с многочисленными полчищами интервентов и белогвардейщины. Героический дух советского народа, его беззаветная преданность родине и партии, его отвага и воинская доблесть нашли одно из своих ярчайших выражений в сказочных подвигах героев-конармейцев.

Вот почему вся наша страна так высоко чтит Первую Конную. Вот почему всем советским людям так дороги люди Первой Конной — и те, кто по сей день творит на благо отчизны, и те, кто пал смертью храбрых,—дороги, по выражению товарища Ворошилова, как то дело, за которое боролись и умерли тысячи отважных конармейцев.

Весь путь роста и развития Красной конницы неразрывно связан с именем великого Сталина, с именем его лучшего соратника, крупнейшего пролетарского полководца товарища Ворошилова, с именем товарища Буденного. Под руководством товарища Ворошилова, товарищей Буденного и Щаденко Первая Конная своими острыми клинками, сокрушительным огнем пулеметов и орудий вписала множество бессмертных страниц в историю освободительной войны советского народа. Ее большевистские знамена осенены неувядаемой славой. Сверкание ее боевых клинков до сих пор памятно врагам.

Выпестованная Сталиным, руководимая партией большевиков, возглавляемая большевистским полководцем Ворошиловым и большевистским командармом Буденным, Первая Конная с доблестью и отвагой выполняла свой долг перед родиной.

Прошли годы и годы, но не померкло сияние блистательных побед Первой Конной. На ее примере ярче, чем где бы то ни было, видна неиссякаемая жизненная сила советского народа, великая правда большевизма. Героические традиции Первой Конной — большевистские традиции, сопревшие и закалившиеся на бесчисленных фронтах гражданской войны, — живы! Они живут в замечательных делах красных кавалеристов, которые всегда и во всем, на поле битвы и в дни мирной учебы полны кипучей энергии, стальной воли и большевистского напора. Достаточно вспомнить, как совсем недавно, следуя славным традициям Первой Конной, красная кавалерия в боях за освобождение наших единокровных братьев — украинцев и белоруссов вписала в свою историю новые страницы, сверкающие мужеством и героизмом. Легендарные традиции Первой Конной горят ярким пламенем в делах всех бойцов, командиров и комиссаров Красной армии.

Именно это следует подчеркнуть сейчас, в дни празднования двадцатилетия Первой Конной. Годовщина Первой Конной, которая будет широко и торжественно отмечена Красной армией и всей страной, должна послужить дальнейшему укреплению нашей родины, повышению могущества наших вооруженных сил.

Красная кавалерия всегда жила интересами своего народа, всегда служила примером организованности и боевой выучки, образцом отличного выполнения воинского долга. Наши кавалеристы высоко держат свои боевые знамена и блестяще оправдали высокую оценку Красной конницы, которую дал ей народный комиссар обороны СССР товарищ Ворошилов, выступая с трибуны XVIII с'езда ВКП(б).

Именно так должны действовать бойцы всех родов оружия, все красноармейцы, командиры и комиссары, все, кто является истинными сынами советского народа.

Священный долг каждого защитника социалистической отчизны — быть достойным продолжателем и хранителем дела наших братьев и отцов, лучших людей нашей страны, беззаветно сражавшихся в рядах Первой Конной, на фронтах гражданской войны. Это значит — изо дня в день, со всей силой большевистской целеустремленности и страсти повышать свое боевое совершенствование, крепить дисциплину, повышать боевую готовность. Это значит — не щадя своих сил, бороться за выполнение решений XVIII с'езда ВКП(б), указаний великого Сталина и народного комиссара обороны товарища Ворошилова о неустанном усилении боеспособности Красной армии.

В дни подготовки к празднованию 20-летия Первой Конной во всех частях и подразделениях в часы массовой работы проводятся доклады, лекции, беседы и политинформации, посвященные юбилею. С большим под'емом 15 ноября прошел посвященный Первой Конной вечер бойцов, командиров и политработников московского гарнизона, на котором, после обширного доклада профессора комдива Меликова, с яркими воспоминаниями выступил маршал Советского Союза тов. Буденный. Такие же вечера подготовляются или уже прошли по другим гарнизонам.

На примере Первой Конной нужно снова и снова рассказать бойцам о великой организующей роли партии — вождя и организатора наших побед в гражданской войне. Надо широко осветить роль товарищей Сталина, Ворошилова, Буденного в создании Красной конницы. Должно быть ярко рассказано бойцам о героическом пути Первой Конной, о ее боях за социалистическую родину.

Все формы и методы пропаганды и политико-воспитательной работы, как указало в своей директиве Политуправление РККА, следует использовать для того, чтобы традиции Первой Конной вошли в плоть и кровь всех воинов. Армейская печать обязана широко осветить героическую борьбу Первой Конной, боевой путь ее дивизий и полков, замечательные дела ветеранов и героев Первой Конной, героизм кавалерийских частей в боях за освобождение Западной Украины и Западной Белоруссии. Надо организовать специальные выставки в Домах Красной армии и клубах по примеру большой художественной и фотовыставки Центрального Дома Красной армии. Казармы и ленинские комнаты должны украситься лозунгами и плакатами. Для кавалерийских частей Украинского и Белорусского фронтов Военгиз серию плакатов и лозунгов разослал специальными нарочными. Нужно организовать вечера встреч красноармейцев и младших командиров с командирами и политработниками, сражавшимися в рядах Первой Конной. Силами шефских групп артистов, посылаемых ЦК рабис в кавалерийские дивизии, празднующие 19 ноября свой юбилей, надо провести для бойцов, командиров, политработников и их семей спектакли, концерты. Следует широко использовать красноармейскую самодеятельность и радиослушание.

Провозглашая славу Первой Конной, весь наш народ, все люди Красной армии твердо знают, что в грядущих боях летопись побед, начатая доблестными конниками, будет многократно умножена, что героические традиции Первой Конной живут и вечно будут жить в делах всех воинов Рабоче-Крестьянской Красной армии.

Итоги Всеармейских артиллерийских тактическо-стрелковых состязаний

С 15 сентября по 5 октября этого года были проведены Всеармейские артиллерийские тактическо-стрелковые состязания взводов и батарей наземной артиллерии Красной армии.

Народный комиссар обороны маршал Советского Союза К. Е. Ворошилов в специальном приказе подвел итоги этим соревнованиям.

Весь личный состав взводов и батарей был проверен в знаниях своих обязанностей по занимаемой должности с проведением марша в сложных тактических условиях, с развертыванием и решением огневой задачи.

Выделенные округами взводы и батареи показали отличную слаженность и умение решать свои задачи в сложных тактических условиях боевой обстановки.

Народный комиссар обороны об'явил всему личному составу взводов и батарей, занявших первое и второе места, благодарность и наградил 14 командиров и политруков батарей и командиров взводов батарей, занявших первое место, именными часами и знаком «За отличную артиллерийскую стрельбу», 15 командиров огневых взводов и взводов управления — ценными подарками и знаком «За отличную артиллерийскую стрельбу», 450 красноармейцев и младших командиров — знаком «За отличную боевую подготовку».

18 командиров и политруков батарей и командиров взводов батарей, занявших второе место, награждены ценными подарками и знаком «За отличную артиллерийскую стрельбу», 19 командиров огневых взводов и взводов управления — знаком «За отличную артиллерийскую стрельбу», 137 младших командиров и наводчиков — знаком «За отличную боевую подготовку».

Начальник артиллерии Украинского фронта комбриг Яковлев и начальник артиллерии Московского военного округа комбриг Устинов, 75 и 50 процентов батарей коих заняли первое и второе места, награждены ценными подарками и знаком «За отличную артиллерийскую стрельбу».

Начальнику артиллерии 1-й Отдельной Краснознаменной армии комбригу Шевцову за хорошую подготовленность батарей к состязаниям и руководство артиллерией армии об'явлена благодарность.

Избирательная кампания по выборам в местные Советы депутатов трудящихся

Талантливый полководец

ХАБАРОВСК, 16 ноября. **(По телеграфу от наш. корр.).** На Хабаровском судоремонтном заводе состоялось многолюдное собрание рабочих, инженерно-технических работников и служащих, посвященное выдвижению кандидата в депутаты Хабаровского краевого Совета.

Первым получает слово начальник кузнечного цеха тов. Донов. Он говорит о счастливой и радостной жизни советского народа, завоевавшего себе под руководством партии и ее вождя товарища Сталина невиданные в мире демократические права.

— Я, — заканчивает свое выступление тов. Донов, — выдвигаю кандидатом в депутаты краевого Совета человека, который горой стоит за рабочий класс, за родину, за партию, — Героя Советского Союза, четырежды орденоносца, командарма 2-го ранга Григория Михайловича Штерна. Свою любовь к социалистической родине тов. Штерн ярко продемонстрировал при защите священных границ нашей родины.

Выступившие затем мастер столярного цеха тов. Жиров, токарь-стахановец Коротов, котельщик Симиненко и другие горячо поддержали предложение тов. Донова.

Под гром аплодисментов собрание приняло решение выдвинуть кандидатом в депутаты Хабаровского краевого Совета по 13 Индустриальному избирательному округу Сталинского района гор. Хабаровска Григория Михайловича Штерна, командарма 2-го ранга, Героя Советского Союза, члена ВКП(б) с 1919 г., рождения 1900 года.

Верный ленинец

НОГИНСК, 16 ноября. **(По телефону).** Вчера здесь состоялось окружное предвыборное совещание представителей трудящихся 129 сельского избирательного округа Ногинского района.

Городской театр доотказа заполнен представителями фабрик, заводов, учреждений, колхозов. Присутствует около 600 человек.

От имени коллектива Краснознаменной Купавинской фабрики с горячей речью выступает тов. Михеева. Она призывает собравшихся поддержать решение купавинцев о выдвижении кандидатом в депутаты Московского областного Совета отважного летчика, Героя Советского Союза, стойкого большевика-ленинца майора Боровкова Ореста Николаевича.

— Тов. Боровков, — говорит тов. Михеева, — с честью оправдает доверие избирателей и будет работать так, как учит великий Сталин.

Предложение тов. Михеевой с радостью поддержали тт. Тараканов — представитель кудиновского завода — Электроугля, председатель Булгаковского колхоза имени XVII партийного с'езда тов. Кузнецов, первый секретарь райкома ВКП(б) тов. Бурыличев, старший политрук Хайкин.

Окружное предвыборное совещание единодушно постановило: поддержать решение общего собрания рабочих, инженерно-технических работников и служащих Купавинской фабрики о выдвижении кандидатом в депутаты Московского областного Совета Ореста Николаевича Боровкова.

На совещании было принято обращение ко всем избирателям 129 сельского избирательного округа Ногинского района с призывом поддержать кандидатуру тов. Боровкова.

Воспитанник Красной армии

СЕВЕРОКАВКАЗСКИЙ ВОЕННЫЙ ОКРУГ, 16 ноября. **(По телеграфу от наш. корр.).** Над клубом колыхались алые знамена, лозунги и транспаранты. Бойцы, командиры и политработники собрались перед бунтой живыми цветами трибуной. Они пришли сюда дружной семьей, чтобы выдвинуть своего кандидата в Орджоникидзевский краевой Совет депутатов трудящихся.

С горячей речью выступил молодой боец-отличник Пугачев. Он говорил о радостном волнении, с каким бойцы, командиры и политработники ждут того дня, когда каждый из них снова придет к урнам и отдаст свой голос за лучших сынов народа, кандидатов блока коммунистов и беспартийных.

Когда Пугачев предложил выдвинуть кандидатом в депутаты краевого Совета воспитанника Красной армии, полкового комиссара Дениса Матвеевича Осадчего, клуб содрогнулся от рукоплесканий.

Лейтенант Ханжин целиком присоединяется к Пугачеву и поддерживает выдвинутую кандидатуру. Он выражает уверенность в том, что тов. Осадчий будет преданным слугой народа.

Собрание единогласно постановляет выдвинуть тов. Осадчего кандидатом в депутаты Орджоникидзевского краевого Совета.

Собрания рабочих и служащих заводов и фабрик единодушно поддержали кандидатуру тов. Осадчего.

Герои Хасана выдвинуты кандидатами в депутаты Приморского краевого Совета

ВЛАДИВОСТОК, 16 ноября. **(По телеграфу от нашего корр.).** Предвыборное собрание рабочих и служащих чугунолитейного завода «Металлист» выдвинуло кандидатом в депутаты Приморского краевого Совета Героя Советского Союза младшего лейтенанта В. С. Ракова.

— Товарищ Раков — верный сын нашей родины,—сказал выступивший на собрании стахановец тов. Овчинников. — Это он в памятные дни хасанских боев в составе саперного батальона, возглавляя передовое отделение на Заозерной, громил штыком и гранатой японских самураев.

Находясь все время впереди, Раков получил несколько осколочных ранений в руки и лицо и все-таки не уходил с боевого поста. Лишь, когда прямым попаданием пули была пробита его каска и он был ранен в висок, его эвакуировали на медпункт. Я голосую за боевого сапера, бывшего пастуха, ныне младшего лейтенанта 1-й Отдельной Краснознаменной армии тов. Ракова.

Выступившие вслед за тов. Овчинниковым стахановцы тт. Фаренюк, Горбань и Новиков горячо поддержали кандидатуру тов. Ракова.

Собрание постановило выдвинуть кандидатом в депутаты Приморского краевого Совета от Ленинского избирательного округа № 5 гор. Владивостока Ракова В. С., Героя Советского Союза, кандидата в члены ВКП(б), рождения 1914 года, младшего лейтенанта 1-й Отдельной Краснознаменной армии.

***

Собрание рабочих и служащих Ворошиловского Авторемонтного завода выдвинуло своим кандидатом в депутаты краевого Совета Героя Советского Союза капитана Лазарева Ивана Романовича.

Боевой комиссар

КАЛИНИН, 16 ноября. **(По телефону от наш. корр.).** С большим под'емом проходят предвыборные собрания избирателей, посвященные выдвижению кандидатов в депутаты Калининского областного Совета.

Выступивший на об'единенном собрании рабочих, служащих и специалистов Опочецкого спиртзавода и совхоза «Красный фронтовик», рабочий совхоза тов. Морозов сказал:

— Я предлагаю выдвинуть кандидатом в депутаты Калининского областного Совета верного сына народа, члена Военного Совета Калининского военного округа, корпусного комиссара Андрея Семеновича Николаева.

Тов. Николаев мужественно сражался на фронтах гражданской войны, участвовал в хасанских боях. За героизм, проявленный при разгроме врага, тов. Николаев награжден орденом Красного знамени. Андрей Семенович принимал также участие в освобождении Западной Украины и Западной Белоруссии от ненавистного ига польских панов.

Предложение тов. Морозова единодушно поддержали все выступающие.

Об'единенное собрание постановило:

Выдвинуть кандидатом в депутаты Калининского областного Совета депутатов трудящихся по Опочецкому избирательному округу товарища Андрея Семеновича Николаева, 1902 года рождения, члена ВКП(б) с 1924 г., члена Военного Совета Калининского военного округа, корпусного комиссара.

На окружных предвыборных совещаниях

В Москве состоялись окружные предвыборные совещания представителей общественных организаций, посвященные обсуждению кандидатур в депутаты Московского областного Совета.

На совещании Красноказарменного избирательного округа № 40 решено поддержать кандидатуру члена Военного Совета Московского военного округа корпусного комиссара Александра Ивановича Запорожца, выдвинутого кандидатом в депутаты Совета коллективом рабочих, служащих и интеллигенции завода имени Н. С. Хрущева.

Кандидатура профессора Военно-воздушной академии имени Жуковского Героя Советского Союза комбрига Ивана Тимофеевича Спирина единодушно поддержана окружным предвыборным совещанием Коминтерновского избирательного округа № 13.

Предвыборное совещание Молотовского избирательного округа № 3 поддержало кандидатуру Героя Советского Союза Марины Михайловны Расковой.

Дважды Герой Советского Союза майор Г. П. Кравченко, зарегистрированный кандидатом в депутаты Московского областного Совета депутатов трудящихся по Ленинскому избирательному округу № 1 гор. Москвы. Фото А. Устинова.

Выдающийся летчик нашей страны

В празднично убранном помещении окружной избирательной комиссии Ленинского избирательного округа № 1 собрались вчера представители общественных организаций Ленинского района столицы.

6 часов 30 минут вечера. Председатель окружной избирательной комиссии тов. Краевой обращается к собравшимся с речью. Он говорит о величественных победах социализма, о вожде народов великом Сталине, ведущем нашу страну к вершинам коммунизма. В зале гремит овация в честь творца великой хартии вольностей — родного Сталина.

— Разрешите, — продолжает тов. Краевой, — заседание окружной избирательной комиссии Ленинского избирательного округа № 1 считать открытым. На повестке дня один вопрос: регистрация кандидата в депутаты Московского областного Совета.

Слово получает заместитель председателя окружной избирательной комиссии тов. Лукаин. Он докладывает об материалах, поступивших в комиссию на предмет регистрации кандидатов в депутаты Московского областного Совета.

Стахановка фабрики «Красный Октябрь» Елена Ивановна Карелина, начальник планово-производственного отдела фабрики «Красные текстильщики» тов. Савицкий, сотрудник редакции газеты завода «Красный факел» тов. Ящиков ходатайствуют перед комиссией о регистрации кандидатом в Московский областной Совет летчика — Героя Советского Союза Григория Пантелеевича Кравченко.

Рассмотрев поступившие в окружную избирательную комиссию документы о выдвижении кандидатов в депутаты областного Совета депутатов трудящихся, окружная избирательная комиссия, установив полное соответствие представленных документов со статьями 78, 79, 80 и 81 Положения о выборах, постановила:

На основании статьи № 83 Положения о выборах зарегистрировать для баллотировки в областной Совет по Ленинскому избирательному округу № 1 выставленную общим собранием рабочих, служащих и инженерно-технических работников фабрики «Красный Октябрь», на котором присутствовало 3.500 человек, кандидатуру дважды Героя Советского Союза тов. Кравченко Григория Пантелеевича, 1912 года рождения, члена ВКП(б) с 1931 года.

На основании статьи № 83 Положения о выборах, кандидатуру тов. Кравченко Григория Пантелеевича включить в Избирательный бюллетень по Ленинскому избирательному округу № 1.

Верный сын народа

На заседание окружной избирательной комиссии Киевского избирательного округа № 23 по выборам в Московский областной Совет собрались представители партийных, комсомольских и общественных организаций пивоваренного завода имени Баданева, 18 типографии «Полиграфкнига», фабрики «Сакко и Ванцетти», 18 типографии «Полиграфкнига» и заявления тов. Смирнова о его согласии баллотироваться по 23 Киевскому избирательному округу.

Члены комиссии устанавливают полное соответствие представленных документов со статьями 78, 79, 80 и 81 Положения о выборах в местные Советы.

Окружная избирательная комиссия принимает решение зарегистрировать для баллотировки в Московский областной Совет депутатов трудящихся по 23 Киевскому избирательному округу полковника А. Е. Смирнова, члена ВКП(б) с 1918 года, рождения 1897 года, проживающего в гор. Москве.

Ходатайство коллектива завода имени Баданева поддерживает представитель фабрики «Сакко и Ванцетти» тов. Кирикосов.

Окружная избирательная комиссия приступает к рассмотрению материалов: протоколов общих предвыборных собраний коллективов пивоваренного завода имени Баданева, фабрики «Сакко и Ванцетти», 18 типографии «Полиграфкнига» и заявления тов. Смирнова о его согласии баллотироваться по 23 Киевскому избирательному округу.

Члены комиссии устанавливают полное соответствие представленных документов со статьями 78, 79, 80 и 81 Положения о выборах в местные Советы.

Окружная избирательная комиссия принимает решение зарегистрировать для баллотировки в Московский областной Совет депутатов трудящихся по 23 Киевскому избирательному округу полковника А. Е. Смирнова, члена ВКП(б) с 1918 года, рождения 1897 года, проживающего в гор. Москве.

ОБЛЕЧЕННЫЕ ВЫСОКИМ ДОВЕРИЕМ ИЗБИРАТЕЛЕЙ

1-я ОТДЕЛЬНАЯ КРАСНОЗНАМЕННАЯ АРМИЯ, 16 ноября. **(По телеграфу от наш. корр.).** В частях 1-й Отдельной Краснознаменной армии, на фабриках, заводах и в колхозах Приморского края с большим под'емом проходит избирательная кампания.

Бойцы, командиры и политработники N части выдвинули кандидатом в депутаты Приморского краевого Совета младшего командира Ивана Николаевича Лысикова — участника хасанских боев, награжденного орденом Красного знамени.

В течение первых дней избирательной кампании кандидатами в депутаты Приморского краевого Совета выдвинуты бригадный комиссар Абашин, комбриг Берзарин, член Военного Совета 1-й Отдельной Краснознаменной армии корпусный комиссар тов. Зимин и другие.

КАНДИДАТ ЗАВОДА „КРАСНОЗНАМЕНЕЦ"

ЛЕНИНГРАД, 16 ноября. **(По телефону от наш. корр.).** На предвыборном собрании рабочих, служащих и инженерно-технических работников завода «Краснознаменец» кандидатом в депутаты областного Совета депутатов трудящихся по 53 избирательному округу гор. Ленинграда единогласно выдвинут член Военного Совета Ленинградского военного округа корпусный комиссар Николай Николаевич Вашутин.

Учеба молодого пополнения

В этом году наша часть получила прекрасное пополнение, вполне подготовленное к серьезной боевой учебе и способное всесторонне овладеть оружием, техникой, искусством современного боя.

Почти все молодые бойцы имеют среднее общее или техническое образование. Они пришли в часть из техникумов, десятилеток, институтов, а некоторые успели приобрести и высшее образование. Например, молодой боец Иванов, избранный недавно комсоргом подразделения, окончил индустриальный институт.

Нынешнее пополнение отличается своим цветущим здоровьем, хорошим физическим развитием, высокой политической активностью. Это бодрая, счастливая, советская молодежь, воспитанная партией Ленина — Сталина, до конца преданная великой социалистической родине. Больше половины молодых бойцов — комсомольцы.

Сразу же по приходе молодых бойцов в часть мы развернули нормальную учебу. Командный состав заранее к этому подготовился. Были проведены пятидневные сборы среднего начсостава и шестидневные сборы младших командиров. Заблаговременно привели в порядок классы, наглядные пособия, всю материальную базу. В итоге молодые бойцы за короткий срок успели приобрести немалые знания.

Сейчас отрабатываются также элементы строевой подготовки, как движение бойца, приветствия, доклад, повороты на месте, а также ружейные приемы «на плечо», «к ноге» и т. д. Успешно идут занятия по штыковому бою. Молодые бойцы уже неплохо колют чучело с хода, производят удар с отливом. Следует отметить, что основы техники штыкового боя многие бойцы уже знали до прихода в часть, а некоторые вообще отлично владеют штыком. Речь идет прежде всего о тех молодых бойцах, которые учились в физкультурных техникумах. Пример этих энтузиастов штыкового боя заражает остальных, вызывает большой интерес к технике рукопашного боя в целом.

Бойцы с увлечением занимаются и маршевой тренировкой. Подразделение лейтенанта Белорусцева совершило на-днях 18-километровый марш. Все бойцы прекрасно действовали на марше, показав сравнительно быстрый темп движения. В длительные марши мы втягиваем бойцов постепенно, изо дня в день увеличивая расстояние.

Молодые бойцы изучают технику изготовки и зарядания винтовки, пулемета. Широко практикуется стрельба из малокалиберного оружия. Стреляют молодые бойцы, надо сказать, метко. Например, 13 ноября производилась стрельба на 25 и 50 метров при сильном ветре и дожде. Видимость была весьма плохой. Однако и в этих условиях почти все бойцы поразили цель двумя пулями.

Большие успехи имеются в изучении материальной части оружия. На-дням я проверял, как идут занятия по изучению материальной части в подразделении старшего лейтенанта Самкова. Занятия бойцов прямо-таки удивляли. Они по-настоящему, детально изучили винтовку, пулемет, взаимодействие их частей.

Такое быстрое усвоение материальной части оружия об'ясняется высокой грамотностью бойцов, их солидной вневойсковой подготовкой. Это заметно и во всей остальной их учебе.

С интересом изучают бойцы общие обязанности военнослужащих, их взаимоотношения, обязанности лиц суточного наряда, порядок содержания казармы и ряд других уставных положений. Они стараются четко выполнять требования уставов, быть подтянутыми, иметь опрятный внешний вид.

Скоро отличники учебы будут допущены к несению караульной службы. Первыми к этой почетной службе будут допущены бойцы подразделений, которыми командуют лейтенант Белорусцев и капитан Сорокин.

Имеющийся уже опыт учебы молодых бойцов позволяет сделать некоторые выводы. Возросшая культурность красноармейцев требует хорошей, тщательно продуманной подготовки командиров к занятиям. Большинство наших командиров превосходно это понимает. Взять, к примеру, командный состав подразделений Белорусцева и Мелекесцева. Здесь серьезно и внимательно готовят младших командиров к каждому уроку, помогают им в составлении конспектов. В этих подразделениях проведено уже несколько показных занятий для младших командиров.

Лишь отдельные командиры еще не поняли того, что младший командир является центральной фигурой в одиночной подготовке бойца. Так, лейтенант Александров не всегда заботится о подготовке к занятиям, мало инструктирует младших командиров. Ясно, что это отрицательно сказывалось на подготовке молодого бойца. Пришлось принять ряд мер к устранению этого ненормального явления.

Бойцы приходят на занятия хорошо подготовленными. Зная по расписаниям темы занятий, они заранее читают уставы, наставления, военную литературу и неплохо разбираются в прочитанном. Особенно большой интерес проявляют они к историческим примерам, опыту прошлых войн, героическим подвигам Красной армии.

Капитан-орденоносец А. КОМИССАРОВ,
командир N стрелковой части.

ЛЕНИНГРАДСКИЙ ВОЕННЫЙ ОКРУГ.

Отличники боевой и политической подготовки казани-комсомольцы И. Шурупов (справа) и Я. Клочков (N часть Белорусского фронта).

Фото Б. Ярославцева.

«Неприкосновенный фонд»

(От нашего корреспондента по Харьковскому военному округу)

Всякий раз, когда заходит речь о росте парторганизации или недостатках в ее работе, секретарь бюро тов. Стрих обязательно подчеркнет:

— Наша организация почти целиком кандидатская.

Но какую работу ведут кандидаты, как они идейно растут — Стрих ответить не может. Всю заботу о кандидатах здесь целиком сняли на откуп одному из членов бюро тов. Соловьеву. Однако и тов. Соловьев знает о кандидатах партии не больше Стриха. Ему совсем неведомы запросы и нужды молодых коммунистов.

За время, истекшее после выборов, партбюро только однажды заинтересовалось, как поставлена работа с кандидатами в низовых парторганизациях. На заседание бюро были вызваны с отчетами парторги подразделений Кошелев и Окороков. При этом выяснилось, что парторги так же, как и партбюро, очень плохо работают с кандидатами, не следят за прохождением их кандидатского стажа. Какое же решение приняло бюро? Короткое, но очень невразумительное: «Знать базу роста и систематически заниматься вопросом роста партии». Более формальную отписку и придумать трудно.

Со времени возобновления приема в партию по всей части в целом переведено из кандидатов в члены ВКП(б) 27 человек. У пяти товарищей из этого числа кандидатский стаж исчислялся к моменту перевода семью годами. Кандидатов с просроченным стажем в парторганизации и сейчас еще насчитывается довольно много. Один из них, по словам тов. Стриха, никак не могут подыскать необходимых рекомендаций. Причины же задержки с приемом в члены партии других секретарь бюро просто не знает.

У тов. Чичерина кандидатский стаж истек в июле. Спрашивается, почему до сих пор в парторганизации не стоял вопрос о приеме его в члены ВКП(б)? Может быть тов. Чичерин не проявил себя на деле, не доказал, что достоин быть членом партии? Секретарь бюро не может сказать этого. Наоборот, по отзыву Стриха, тов. Чичерин — активист, хороший работник. Не дав себе труда серьезно разобраться в причинах подобных явлений, секретарь бюро предложил для самоусовершенствования весьма странный довод:

— Если кандидат по истечении своего кандидатского стажа не спешит с подачей заявления о приеме его в члены ВКП(б), значит он просто не готов к этому...

О невнимательном и формальном отношении бюро к судьбе отдельных кандидатов партии лучше всего говорит пример с тов. Калмыковым. В 1938 году он получил партийное взыскание. В марте текущего года низовая парторганизация сняла с тов. Калмыкова выговор за ошибку, им давно уже исправленную и никак не характеризующую его сейчас. В течение трех месяцев это решение не рассматривалось партийным бюро.

В результате партийное собрание резонно отказывало перевод тов. Калмыкова из кандидатов в члены ВКП(б).

Однако нельзя сказать, что на партийных собраниях всегда строго и принципиально подходят к решению вопроса о приеме в ряды ВКП(б). Здесь далеко еще не изжита вредная практика огульного подхода. Недавно, например, один из товарищей был принят в ряды ВКП(б) без всякого обсуждения его кандидатуры. Больше того, партсобрание не стало даже выслушивать его автобиографии. Только таким легкомысленным отношением к приему в партию можно об'яснить тот факт, что в ряды ВКП(б) здесь иногда попадают люди недостаточно проверенные. Отсюда понятно, почему ряд товарищей, совсем еще недавно принятых в кандидаты ВКП(б), имеет уже партийные взыскания за нарушение устава партии, недисциплинированность и проч.

Партбюро части и его секретарь тов. Стрих до сих пор еще не сделали для себя всех необходимых выводов из решений XVIII партийного с'езда. Именно поэтому живой резерв партии — кандидаты ВКП(б) — превращен здесь в своеобразный неприкосновенный фонд.

«Установление кандидатского стажа сроком в один год, — как указывал на XVIII с'езде партии тов. Жданов, — имеет целью ликвидировать эту вредную практику и заставить партийные организации подтянуться, поднять воспитательную и организационную работу среди кандидатов, сделать прохождение кандидатского стажа не формальным делом». Забывать об этом никому и никогда нельзя.

Старший политрук
А. ЛАВРЕНТЬЕВ.

Композиторы на фронте

Шел грозный 1920 год. Разбив вооруженные до зубов белогвардейские отряды Деникина, части героической 1-й Конной армии заняли Ростов-на-Дону. В эти дни, наполненные музыкой боя, в штаб 1-й Конной пришел доброволец Дмитрий Покрасс.

Цель его посещения была несколько необычной: он написал две песни и просил командование прослушать их.

К молодому композитору отнеслись тепло, по-дружески. Он был принят товарищами Ворошиловым, Буденным и Шаденко. Песни им понравились. Они поддержали композитора.

В период героических боев 1-й Конной за власть советов Дмитрий Покрасс создал знаменитый «Марш красных кавалеристов». Это была одна из первых боевых песен Красной армии, завоевавшая широкую популярность в народе.

Композитор Дмитрий Яковлевич Покрасс, начав свой творческий путь в рядах Красной армии, ни на минуту не порывает связи с ней. Его творчество, проникнутое глубоким оптимизмом, бодростью и радостью, пользуется огромным авторитетом среди командиров и красноармейцев.

Дмитрий Покрасс работает в творческом содружестве со своим братом Даниилом. Миллионы советских людей знают и любят замечательные песни братьев Покрасс: «Если завтра война», «Прощальная комсомольская», «Винтовка», «Конармейская» и много других. Эти песни пользуются большой любовью Красной армии.

Когда Красная армия по решению советского правительства выполняла свою великую освободительную задачу, Д. Я. Покрасс вместе с поэтом В. И. Лебедевым-Кумачом был среди бойцов Украинского фронта. Взвоем они написали на фронте ряд новых песен, ставших уже популярными среди бойцов Красной армии и населения Западной Украины.

Песни «Украина моя, Украина», «За любимым командармом», «Бабуся» поются почти во всех частях Украинского фронта. Музыка этих песен отражает поллинную радость освобожденного народа, вызывает гнев к врагам трудящихся, вселяет боевой дух в сердца бойцов Красной армии и воодушевляет их на новые подвиги во славу социалистической родины.

Во время пребывания на Украинском фронте тов. Покрасс проводил большую общественно-политическую работу в частях Украинского фронта и среди населения.

Как представитель советской музыкальной культуры, он оказывал помощь работникам искусств Западной Украины. В гостинице, где остановился тов. Покрасс, часто собирались работники искусств города Львова. Польские, украинские, еврейские артисты приходили к композитору за советами, за помощью. Они с жадностью слушали его рассказы об огромном расцвете культуры и искусства в Советском Союзе, с вниманием, оказываемом коммунистической партией и лично товарищем Сталиным работникам искусств. Эти беседы вселяли в работников искусств Западной Украины веру в будущее.

Неоднократно львовские композиторы Барвинский, Нижеславский, Лютевич и другие исполняли в номере у Покрасса свои произведения. Тов. Покрасс знакомил их с произведениями советских композиторов, рассказывал о советской музыкальной культуре.

В красноармейских частях с нетерпением ждали его приезда. Здесь тов. Покрасс организовывал концерты, разучивал новые песни. Он помогал налаживать красноармейскую художественную самодеятельность.

Советский композитор-орденоносец Дмитрий Яковлевич Покрасс в содружестве с поэтом-орденоносцем В. И. Лебедевым-Кумачом провел огромную и нужную работу на Украинском фронте. Политуправление Украинского фронта особым приказом об'явило ему благодарность.

Пребывание на фронте явилось большим событием в жизни композитора. Партийная организация Политуправления Украинского фронта приняла его в кандидаты ВКП(б).

Большую и плодотворную работу проделал на Белорусском фронте другой композитор—Матвей Исаакович Блантер. Совместно с поэтами Е. Долматовским и В. Луговским он за короткий срок создал пять новых песен, пользующихся большим успехом в красноармейских частях.

Население Западной Белоруссии уже знакомо с творчеством композитора Блантера. Его произведения — «Песня о Сталине», «Партизан Железняк», «Катюша», пользующиеся большой популярностью в Советском Союзе, с приходом Красной армии быстро распространились среди населения Западной Белоруссии.

Новые произведения, написанные М. Блантером во время пребывания на Белорусском фронте, посвящены Красной армии, ее героическим людям, принесшим свободу и счастье народам Западной Белоруссии. Боевой марш 52-й дивизии, лирические песни «Письмо» и «Граница на замке», строевая кавалерийская песня «Казаки, казаченьки», в которой отражена радость встречи населения с красными конниками, с любовью восприняты бойцами и командирами частей Белорусского фронта. Они будут иметь, несомненно, успех среди населения нашей страны.

Тов. Блантер лично помогал внедрять новые песни в красноармейских частях. Он собирал запевал, капельмейстеров, вместе с ними разучивал только что написанные произведения, и буквально через два-три новые песни распевались во всех частях.

Композиторы, находясь в частях Красной армии, черпали там творческие силы и создали ряд новых жизнерадостных советских песен.

Г. КОПЫЛЕВ.

Академия военно-инженерной науки

В декабре текущего года Военно-инженерная академия РККА имени В. В. Куйбышева отмечает 120-летие своего существования. В 1819 году в России было создано главное инженерное училище, переименованное впоследствии в Военно-инженерную академию. В ней готовились кадры специалистов по самым разнообразным отраслям военно-инженерной и общей техники.

В сороковых годах прошлого столетия академия в области фортификации создала свое направление, получившее название русской фортификационной школы. Создателями ее были Теляковский — «дедушка русской фортификации» и Тотлебен — знаменитый защитник Севастополя. Идеи этой школы высоко оценивали за границей. В 1856 году в одном немецком журнале говорилось: «Школа, образующая таких теоретиков, как Теляковский, и таких практиков, как Тотлебен и Мельников, по справедливости должна выразиться первою в Европе».

Вплоть до первой мировой империалистической войны 1914 — 1918 гг. русская фортификация стояла на первом месте. Достаточно сказать, что мысль о создании современных укрепленных районов была высказана в академии еще в 1910 году.

Из академии вышли ученые и изобретатели, заслужившие в дальнейшем мировую известность. Здесь учился изобретатель электрической лампочки П. Н. Яблочков. Академию окончили крупнейший военный геодезист В. В. Витковский, отец русской физиологии И. М. Сеченов, писатели Ф. М. Достоевский и Д. В. Григорович. В числе преподавателей академии были знаменитые ученые Д. И. Менделеев и М. В. Остроградский.

Военные инженеры, выпущенные академией, были строителями ряда крупнейших сооружений в нашей стране. К таким сооружениям в частности относятся: Кронштадтский, Севастопольский и другие порты, Охтенский, Николаевский и Троицкий мосты на Неве, Киевский — на Днепре и т. д.

С момента Октябрьской революции основные лучшие кадры академии безоговорочно перешли на сторону советской власти. Такими, например, были профессор Величко, назначенный 23 февраля 1918 года председателем коллегии по инженерной обороне советской республики, профессора Найденов, Кирпичев, Витковский, Мельцер, Малюга, Яковлев В. В., Апышков и ряд других.

Профессорский состав и слушатели академии принимали самое активное участие в обороне молодой советской республики от контрреволюции и интервентов. В героические дни защиты Петрограда от банд Юденича академия в полном составе работала над организацией обороны города; ее слушатели дрались на Олонецком фронте против белофиннов.

В 1921 году слушатели академии отдельным отрядом принимали участие в подавлении кронштадтского мятежа. На многочисленных фронтах гражданской войны воспитанники академии строили укрепленные позиции.

За боевые заслуги Ленинградский совет наградил академию боевым знаменем.

Сейчас академия является центром научной мысли не только в области фортификации, но и вообще в военно-инженерной науке. В стенах академии разрабатываются такие вопросы, как фортификация, маскировка, полевое водоснабжение, аэродромное строительство, подземно-минное искусство, инженерное вооружение, технология специальных материалов, аэрофотограмметрия и др.

Профессора академии принимают активное участие в социалистическом строительстве нашей страны. Их имена тесно связаны с такими сооружениями сталинских пятилеток, как канал Москва — Волга, Днепрострой, Метрополитен, новые мосты через Москва-реку, крупнейшие гиганты металлургии.

Академия обладает прекрасным преподавательским составом. Среди них крупнейшие ученые: заслуженный деятель науки и техники доктор технических наук, профессор дивизиненр Яковлев В. В., профессор-орденоносец Хмельков С. А., доктора технических наук Диоховский, дивинженеры Рабинович, Филоненко-Бородич, Дубяга, Кедлыш, профессора-орденоносцы Скрамтаев, Кусакин и целый ряд других растущих молодых специалистов-ученых, партийных и непартийных большевиков преданных делу партии Ленина—Сталина.

В послеоктябрьский период академия вырастила более 80 молодых научных работников. Шестнадцать профессоров и преподавателей за свои заслуги перед родиной имеют высшие правительственные награды — ордена. Среди преподавателей—65 участников гражданской войны. В академии учился и закончил ее Герой Советского Союза комбриг Слесиев.

Ежегодно академия дает стране большое количество квалифицированных военных инженеров, неустанно работающих на укреплением оборонной мощи нашей родины.

Военинженер 1-го ранга В. ШПЕРК.

Новый отряд командиров-инженеров артиллерии

Сегодня Артиллерийская ордена Ленина академия РККА им. Ф. Э. Дзержинского выпускает новый отряд высококвалифицированных командиров-инженеров.

Большинство слушателей успешно защитило свои дипломные проекты. Ряд выполненных ими работ реализуется промышленностью. Помимо разработки и защиты дипломных проектов выпускники сдавали государственные экзамены по основам марксизма-ленинизма и иностранным языкам.

Высокие знания на государственных экзаменах и при защите дипломных проектов показали учебные группы, где старшинами майоры Селетков и Корзо. 87 процентов слушателей группы тов. Селеткова защитили дипломные проекты отлично и хорошо. Высокие оценки также получили они по основам марксизма-ленинизма и иностранным языкам.

Более 25 проц. выпускников удостоены диплома с отличием. Среди них капитан Гаевой, майор Пашкевич, воентехник 2-го ранга Магазинер, лейтенант Гончаров, майор Глотов, капитан Дубицкий и другие.

КУРСЫ МЛАДШИХ ПОЛИТРУКОВ ЗАПАСА

ЗАБАЙКАЛЬСКИЙ ВОЕННЫЙ ОКРУГ, 16 ноября. **(По телеграфу от наш. корр.).** В Ленинске организованы курсы младших политруков запаса. Лучшие красноармейцы частей, отличники боевой и политической подготовки с исключительным интересом изучают «Краткий курс истории ВКП(б)», историю СССР и партийно-политическую работу в Красной армии.

Между будущими политработниками запаса развернулось социалистическое соревнование за отличную учебу. К преподанию на курсах привлечены лучшие пропагандисты соединения. Занятия на курсах продлятся два месяца.

ЛЕКТОРИЙ ДЛЯ МОЛОДЫХ БОЙЦОВ

РОСТОВ-на-ДОНУ, 16 ноября. (ТАСС). При клубе N части Северокавказского военного округа оборудован лекторий для молодых бойцов. Лекторами выделены лучшие командиры и политработники части.

С большим интересом красноармейцы прослушали первую лекцию на тему: «1-я Конная армия в гражданской войне».

В ближайшее время намечено провести лекции на темы: «Героизм бойцов, командиров и политработников в боях у озера Хасан и на монголо-манчжурской границе», «Красная армия в борьбе за освобождение народов Западной Украины и Западной Белоруссии» и др.

Теоретическая конференция в училище

В Бакинском пехотном училище проведена теоретическая конференция по IV главе «Краткого курса истории ВКП(б)».

Готовясь к конференции, парткабинет организовал квалифицированные консультации и лекции о причинах и возникновении первой и второй империалистических войн, о теории и тактике большевистской партии во время войны.

Специальные докладчики не выделялись. Но перед началом конференции политотдел учел, кто и по какому вопросу выступит. В результате конференция прошла на высоком идейно-политическом уровне, при большой активности участников. В товарищеской дискуссии приняло участие больше 20 человек.

Секретарь партийного бюро тов. Беспалов хорошо осветил вопрос о войне, как неизбежном спутнике империализма. Капитан Егоров рассказал о войнах справедливых и несправедливых. Старший лейтенант Дугин выступил по вопросу об отношении большевиков к первой мировой империалистической войне.

АКТИВНЫЕ КОМСОМОЛЬЦЫ ВСТУПАЮТ В ПАРТИЮ

Партийная организация, где секретарем партбюро тов. Алащик (N часть Белорусского фронта), много уделяет внимания идейному росту комсомольцев, повседневно помогает им овладевать марксизмом-ленинизмом, приобщает их к активной общественно-политической жизни. Лучшие комсомольцы активисты вовлекаются в партию.

Недавно парторганизацией приняты в кандидаты ВКП(б) комсомольцы Зацепин, Титов, Рудаков, Футорян, Лорбер. Во время боевых действий в Западной Белоруссии они проявили образцы самоотверженности и героизма, принимали деятельное участие в выпуске боевых листков, вели воспитательную работу среди красноармейцев.

Командование части премировало этих товарищей, как отличников боевой и политической подготовки.

П. ФЕДОРЕНКО.

«История Первой Конной Армии в документах»

Военно-исторический отдел Генерального штаба РККА готовит пятитомную «Историю Первой Конной Армии в документах».

В первом томе собраны документы, рисующие зарождение Красной конницы и ее боевые действия против белогвардейских отрядов в период: февраль 1918 года — сентябрь 1919 года. Формирование первого конного отряда Буденного в станице Платовская, героическая оборона Царицына под руководством товарищей Сталина и Ворошилова — бои Красной конницы с белоказачьими частями Краснова, Фицхелаурова и Мамонтова.

Документы, собранные во втором томе сборника, относятся к боевой деятельности конного корпуса и Конной армии на южном фронте против Деникина (сентябрь 1919 года — апрель 1920 года). Они повествуют о боевых операциях конного корпуса Буденного, действующего против об'единенных корпусов Шкуро и Мамонтова под Воронежем и Касторной. В этом же томе собраны также документы, показывающие, как по инициативе и под руководством товарища Сталина была создана Первая Конная армия.

Выполняя гениальный план товарища Сталина по разгрому Деникина, Конная армия, руководимая выдающимися полководцами Ворошиловым и Буденным, наносит вместе с частями южного фронта решительный удар по белогвардейским частям Деникина на Ростов.

Во втором томе приводятся документы, рисующие операции Первой Конной армии по ликвидации деникинщины на Северном Кавказе.

Третий том «Истории» посвящен действиям Конной армии на западном фронте в 1920 году. Документы показывают, как по инициативе товарища Сталина Первая Конная армия была переброшена из района Майкопа в район Умани для разгрома второй и третьей польских армий. Совершив героический 1050-километровый переход от Майкопа до Умани за 53 дня, Конная армия наносит решающее поражение белополякам на юго-западном фронте.

Документы, характеризующие героическую борьбу Первой Конной армии по разгрому Врангеля и ликвидации бандитизма на Украине и Северном Кавказе, будут собраны в IV и V томах.

Кроме оперативно-тактических документов в «Истории Первой Конной Армии» приведено большое количество документов, характеризующих партийно-политическую работу в Первой Конной армии.

Общий об'ем «Истории Первой Конной Армии в документах» около 500 печатных листов, из них 12 печатных листов научных пояснений. К каждому тому прилагается альбом схем и примечаний.

Слет бывших конармейцев

СТАНИЦА БУДЕННОВСКАЯ (Ростовская область), 16 ноября. (ТАСС). Вчера станица принарядилась. Всюду вывешены флаги. Красным кумачом любовно украшены портреты товарищей Сталина, Ворошилова, Буденного. На улицах многолюдно.

Станица Буденновская, давшая нашему народу такого замечательного полководца, как С. М. Буденный, празднует сейчас славное 20-летие Первой Конной армии.

...На автомобилях, верхом на лошадях спешили в станицу на слет буденновцы. Первым прибыл на центральную площадь отряд ворошиловских кавалеристов колхоза «Очаг Буденного». Выстроившись перед зданием сельсовета, он развернул алые знамена. Колхозных кавалеристов-буденновцев приветствует председатель сельского совета старый боец Первой Конной тов. Богданов.

Вчера вечером в клубе открылось торжественное собрание. Присутствовало 1000 человек из ближних и дальних степных станиц и хуторов.

После доклада командира N части тов. Михайлова выступили конармейцы тт. Голоплятин, Новиков, Цупкин, Лободин, Радченко, Ковалев и другие.

Они рассказали о том, как выковывалась Первая Конная армия, не знавшая поражений, как она громила врагов.

С большой любовью говорили бойцы о роли товарища Сталина в создании Первой Конной, о блестящих ее полководцах товарищах Ворошилове и Буденном.

— С именем Сталина бойцы Красной армии шли в бой и побеждали у озера Хасан, на монголо-манчжурской границе, освобождали народы Западной Украины и Западной Белоруссии, — заявил под бурные овации орденоносец Ф. К. Новиков. — Так будет всегда. Армия, выпестованная партией Ленина—Сталина, — непобедима!

— У нас в полку, — рассказывает шофер колхоза «Очаг Буденного» тов. В. В. Деложов, — был в 1919 году один броневик и у того колеса нехватало, пришлось поставить деревянное от повозки. Я был командиром этого броневика. Под Ново-Андреевской белые сжали нас со всех сторон, но мы разбили их.

— Мой броневик с деревянным колесом работал на славу. Теперь наша Красная армия имеет такое боевое оснащение, такие танки, броневики и самолеты, что душа радуется. Пусть помнят враги о непобедимой мощи нашей Красной армии.

С огромным под'емом слет принимает приветствие организатору и вдохновителю побед Первой Конной армии товарищу Сталину. Послано также приветствие товарищам Ворошилову и Буденному.

Отдел пропаганды

Героический путь Первой Конной армии

В годы гражданской войны Красная конница — самый подвижной, самый активный и массовый род войск — явилась решающей силой в разгроме отечественной контрреволюции и интервентов на юге и юго-западе Советской России. Мы вином ее действующей под Царицыном, затем она последовательно громит войска Деникина, панской Польши, барона Врангеля.

Замечательный, полный незабываемого героизма путь!

Партия, товарищи Ленин и Сталин в первые же месяцы гражданской войны правильно оценили роль конницы и взяли курс на создание крупных конных масс.

Под руководством великого Сталина товарищи Ворошилов, Буденный и Щаденко полностью опровергли отрицательную оценку возможностей конницы, к которой пришли крупнейшие авторитеты буржуазного военного искусства на основе опыта кировой войны. Они блестяще доказали, что даже при огромном распространении автоматического оружия и предельной механизации вооружений конница ничуть не утратила своего самостоятельного значения и продолжает оставаться грозной, подчас решающей силой при выполнении многих оперативно-тактических и даже стратегических задач.

Красная конница возникла, крепла и побеждала вопреки вредительским происках Троцкого и его приспешников, всячески пытавшихся затормозить и сорвать ее развитие и успехи.

Конные массы появились в Красной армии и играли решающую роль еще в 1918 году на самом ответственном тогда участке гражданской войны — под Царицыном. В октябре 1918 года на царицынском фронте было 10.000 кавалеристов, что составляло 18,5 процента по отношению к пехоте. Удельный вес конницы быстро увеличивался и уже спустя месяц достиг 27 процентов по отношению к пехоте.

Товарищи Сталин и Ворошилов, руководившие царицынским фронтом, еще в ту пору уделали огромное внимание развитию конницы. Без царицынского периода, когда была создана многочисленная конница, которая прошла плодотворную школу под руководством великих полководцев пролетарской революции, — не могла бы быть создана 1-я Конная армия, показавшая замечательные боевые качества.

Создание 1-й Конной армии явилось следствием не только блестящих действий конного корпуса тов. Буденного под Воронежем и Касторной, но было обусловлено самим существом сталинского плана разгрома Деникина, органически вытекало из этого гениального стратегического плана.

Еще до официальной организации 1-й Конной армии штаб южного фронта, руководимый товарищем Сталиным, ставил вопрос об этом. С полным основанием можно сказать, что товарищ Сталин, разрабатывая свой план разгрома Деникина, уже тогда прозорливо отводил Конной армии решающую роль в осуществлении этого плана.

1-я Конная армия не являлась обычным, чисто кавалерийским соединением, а имела свои отличительные особенности, вызванные новыми условиями гражданской войны и новой военной техникой. Очень четко эти особенности подчеркнул тов. Буденный в своей статье: «Праздник красной конницы». Он писал:

«Конная армия явилась военной силой совершенно нового типа. Это была **могучая ударная комбинированная сила победившего пролетариата:** в состав 1-й Конной армии входили конные массы, стрелковые дивизии, мощные (по тому времени) огневые средства, бронемашины и бронепоезда. Все это представляло единый боевой организм, действовавший под единым руководством».

Такова основная особенность 1-й Конной армии, закрепленная в дальнейшем строительстве вооруженных сил советской страны. Конная армия являлась не вспомогательным родом войск, который бы выполнял лишь побочные второстепенные задачи, либо был бы резервом для преследования и развития успеха, а служила **ударной силой**, наносившей удары на **главных направлениях**, выполнявшей **основные** и **важнейшие задачи** в ходе всей операции.

Высокая идейность, пролетарская самоотверженность, классовая ненависть к врагу, в сочетании с гениальным руководством, мастерски применявшим новые способы ведения войны и боя, — вот что сделало 1-ю Конную армию непобедимой, гордостью и славой советского народа и Красной армии.

Роль Конной армии в разгроме Деникина

В сталинском плане разгрома Деникина Конной армии, усиленной стрелковыми дивизиями и оснащенной техническими средствами борьбы, отводилась роль сокрушающего тарана. Три основных задачи были поставлены перед Красной конницей:

1. Разгром белой конницы под Воронежем;

2. Фланговый удар по добровольческой армии;

3. Раз'единение добровольческой и донской белых армий с дальнейшим выходом в тыл донской армии для полного уничтожения живой силы противника.

Под Воронежем в единоборстве с двумя конными корпусами Шкуро и Мамонтова корпус тов. Буденного блестяще выдержал испытание на право стать Конной армией, на право считаться лучшей боевой единицей Красной армии.

Дальнейшее наступление корпуса тов. Буденного на ст. Касторная создало совершенно новую обстановку на главном направлении. Деникин, вместо того чтобы продолжать накапливание сил в орловском направлении, оказался вынужденным оттянуть правый фланг добровольческой армии и бросить против тов. Буденного часть имевшихся в его распоряжении резервов.

Касторненская операция кавкорпуса тов. Буденного интересна прежде всего тем, что здесь тов. Буденный имел дело не с одной конной массой белых, как это в основном было под Воронежем, а с комбинированными силами, об'единявшими в своем составе конницу, значительные соединения пехоты, бронепоезда, самолеты и даже танки.

Под Воронежем и Касторной были выполнены первые две задачи, возложенные планом товарища Сталина на Буденновскую конницу. По всему огромному южному и юго-восточному фронту враг был сломлен и принужден к отступлению, но он еще не был добит. Предстояло проявить не меньшие настойчивость, героизм и напряжение, чтобы окончательно завершить победоносную борьбу с южной контрреволюцией.

11 ноября 1919 г. по инициативе товарища Сталина было принято постановление Реввоенсовета южного фронта о создании 1-й Конной армии, а 19 ноября в приказе по армиям южного фронта было об'явлено о переименовании 1-го конного корпуса тов. Буденного в 1-ю Конную армию. Решение это вытекало из всех предыдущих мероприятий товарища Сталина, этим решением было в основном закончено формирование крупных конных соединений, начатое еще в период героической обороны Царицына.

Так была создана товарищем Сталиным с полного одобрения В. И. Ленина героическая 1-я Конная армия, несмотря на яростное сопротивление изменника Троцкого.

Центральный Комитет партии, по предложению товарища Сталина, назначил Реввоенсовет 1-й Конной армии в составе товарищей Ворошилова, Буденного и Щаденко. Эти пролетарские полководцы пользовались огромной популярностью во всей Красной армии. Бывший командующий царицынским фронтом, крупнейший деятель партии, блестящий пролетарский военачальник, товарищ Ворошилов имел громадный авторитет в партии и в армии. Немало бойцов и командиров Конной армии уже сражались под его руководством на царицынском фронте, хорошо знали его отвагу и преданность делу коммунизма и всем сердцем любили его. Большим авторитетом и любовью пользовались также тов. Буденный, блестяще проведший со своей конницей кампанию 1918—1919 гг., и тов. Щаденко, широко известный на юге как организатор и руководитель бедняков и середняков Дона, ближайший соратник товарищей Сталина и Ворошилова по царицынскому фронту. Назначением такого авторитетного Реввоенсовета партия подчеркнула всю важность организации 1-й Конной армии.

Самостоятельный армейский аппарат управления нужен был 1-й Конной армии еще и потому, что по основному замыслу товарища Сталина она, в дальнейшем усиленная двумя стрелковыми дивизиями (9-й и 12-й), превращалась в ударную группу южного фронта, предназначенную не только для преследования белых, но и для раскалывания всего их фронта на две части наступлением через Донбасс.

Обстановка на фронте не давала возможности предоставить 1-й Конной армии какой-нибудь срок для отдыха, передышки, либо даже кратковременной остановки в пути для реорганизационных мероприятий. Обстановка властно требовала быстрого движения вперед, и Конная армия уже 22 ноября достигла района Ст. Оскол. Товарищам Ворошилову, Буденному и Щаленко пришлось создавать армейский аппарат буквально на ходу.

Генералитет белого командования сообразил, что Конная армия своим стремительным движением на юг грозит окончательно расколоть деникинский фронт. Врангель, струсив, настойчиво уговаривал Деникина снять с царицынского фронта всю наличную конницу белой армии и бросить ее против нашей. Он предлагал создать белую конную армию под его, Врангеля, командованием. Но растерявшийся Деникин уже не в состоянии был провести в жизнь это предложение. Он ограничился половинчатой мерой и снял с царицынского фронта только две кавдивизии, об'единенные в корпус ген. Улагая.

25 ноября 1-я Конная армия из района Ст. Оскол двинулась в южном направлении. Желая выиграть время и задержать 1-ю Конную армию, белые решили осуществить широкий маневр своими конными корпусами и ударить по флангу и тылу 1-й Конной армии. Два белых конных корпуса (Мамонтова, Улагая), сосредоточенные южнее Новый Оскол в конце ноября, двинулись в северо-восточном направлении, намереваясь обойти левый фланг Конной армии.

Конная армия, продолжая движение на юг, заняла Новый Оскол и вечером 6 декабря вышла на рубеж Александровка, Ютановка, Волоконовка. Оба конных корпуса белых, находившиеся в районе Бирюч (впоследствии переименованный в Буденный), были втянуты в бои и скованы стрелковыми частями 8-й Красной армии. Конная армия вышла белым во фланг и тыл. Белые генералы в панике решили прорываться в южном направлении.

5 декабря тов. Буденный делает поворот всей Конной армии в восточном направлении для полного окружения белых корпусов, но полностью осуществить этот маневр не успел. Самая боеспособная 4-я кавдивизия, находившаяся на заходящем фланге, не успела перехватить Улагая. Утром 6 декабря оба белых корпуса перешли в наступление на Волоконовку. 6-я кавдивизия 1-й Конной, начавшая движение в юго-восточном направлении, была немедленно повернута назад и вскоре вступила в бой с белыми. Деникинская конница, прорвавшись, отходила вдоль жел. дороги в Валуйки. Подоспевшая к месту прорыва 11-я кавдивизия пыталась преградить путь отступлению белых, но, атакованная их крупными конными частями, принуждена была податься назад. Под перекрестным огнем 6-й и 11-й кавдивизий белые, неся громадные потери, все же прорвались на юг.

Конная армия продолжала свое победоносное движение, имея теперь ближайшей задачей овладение Донбассом. 13 декабря Конная армия овладела районом Валуйки, а 16 декабря вышла в район Ново-Екатеринославль, ст. Святово. Пытаясь спасти положение добровольческой армии, белая конница на полступах к Донбассу силилась задержать Конную армию. Конные корпуса белых, сосредоточившись в районе ст. Кабанье, с 17 декабря перешли в контрнаступление на ст. Святово и завязали упорный бой с 4-й кавдивизией (начдив тов. Горотовников). Но широкий маневр 6-й кавдивизии (начдив тов. Тимошенко) с востока заставил белых прекратить сопротивление и бежать в Донбасс.

24 декабря 1-я Конная вступила в Донбасс. Белые, собрав все силы, пытались отстоять Донбасс. Против Конной армии белым удалось сосредоточить две пехотных дивизии и остатки трех конных корпусов (Мамонтова, Шкуро и Улагая).

Конная армия 25 декабря перешла в общее наступление. После упорного боя ей удалось сломить сопротивление противника и освободить Донбасс. Белая конница несколько раз пыталась перейти в контрнаступление, но каждый раз терпела поражение.

1 января 1920 года Конная армия начала дальнейшее преследование остатков белых и двинулась в сторону Ростова.

Оставив Донбасс, белые начали сосредоточивать остатки своих армий на полступах к Ростову и Новочеркасску. Добровольческая армия, как организационная и оперативная единица, была сброшена со счетов. Остатки этой армии были сведены в пехотный корпус ген. Кутепова, вскоре подчиненный командующему донской армии.

План Деникина состоял в том, чтобы стабилизировать фронт, создать самые необходимые резервы и попытаться удержать Ростово-Новочеркасский плацдарм. Деникину с огромным трудом удалось в начале января 1920 г. на ростовском направлении создать резервный кулак в составе полутора конных дивизий, одной пластунской (пехотной) бригады и 2 офицерских школ. При помощи этого кулака и остатков конных корпусов, откатывавшихся с фронта, Деникин решил дать серьезный бой под станицей Генеральский мост. Произошло кровопролитное сражение, в котором 1-я Конная армия сыграла решающую роль.

Общее наступление Конной армии и 8-й армии на Ростов началось 6 января. Белая конница, сосредоточенная в районе Генеральского мост, 6 и 7 января проявила чрезвычайную активность и нанесла серьезное поражение 15-й, 16-й и 33-й стрелковым дивизиям 8-й армии, ослабленным предшествовавшими недавними боями. 6-я кавдивизия 6 января пыталась оказать помощь стрелковым частям, но, атакованная крупными конными частями, была отброшена. Этот неожиданный успех очень окрылил белое командование. Оно решило продолжать наступление и нанести встречный удар в стык между 8-й и 1-й Конной армиями. Конные корпуса белых 8 января из района Генеральский мост перешли в наступление в северо-западном направлении. Командование Конной армии успело на этом направлении сосредоточить 4-ю и 6-ю кавдивизии. 8 января произошло одно из серьезнейших кавалерийских сражений в отечественной войне, решившее участь Ростова.

Это интересное в оперативно-тактическом отношении сражение протекало следующим образом. 6-я кавдивизия, поддержанная 33-й стрелковой дивизией, утром 8 января завязала упорный бой и активными действиями скоро сковала белую конницу. В это время 4-я кавдивизия, находившаяся в районе Атрафеновка, быстро выдвинулась в южном направлении и очутилась на фланге и в тылу белой конницы. Вслед за тем эта мощная дивизия, насчитывавшая свыше 4.000 сабель, резко свернула на запад и ударила по белой коннице. Удар для белых оказался совершенно неожиданным и ошеломляющим, они обратились в бегство в сторону Ростова и Новочеркасска. Потеря белых были очень велики. Пластунская бригада, поддерживавшая конницу, целиком была взята в плен. Офицерские школы, оказавшие упорное сопротивление, были полностью уничтожены.

Конная армия упорно продолжала преследование противника и в тот же день вечером, на плечах бегущих белых, ворвалась в Ростов и Нахичевань. Белый тыл, успокоившийся было после последних «утешительных» известий с фронта, совершенно не ожидал появления Красной конницы на улицах Ростова. Только через несколько часов растерявшееся офицерье начало оказывать сопротивление. Завязался уличный бой, длившийся почти двое суток. 10 января Ростов, наконец, был полностью очищен от белых.

Взятием Ростова заканчивается один из важнейших этапов гражданской войны. Деникинщина, угрожавшая было существованию молодой Советской Республики, была разгромлена.

Ликвидация остатков южной контрреволюции

Выбитые из Ростова и Новочеркасска остатки белогвардейских армий закрепились на южном берегу р. Дон, опираясь на заранее подготовленные здесь укрепления. Проведенные спешно мобилизации и призывы дали возможность Деникину ценой крайних усилий собрать последний кулак общей численностью около 30.000 бойцов. Половина этих войск состояла из донской и кубанской конницы.

Предательская рука Троцкого направила 1-ю Конную армию после взятия Ростова прямо на юг, в лоб сильнейшим укреплениям белых. Вынужденная выполнить этот приказ, Конная армия с 17 по 21 января несколько раз переходила в решительное наступление, но, находясь в чрезвычайно невыгодных условиях, лишенная свободы для маневра, действуя на болотистой открытой местности, в условиях зимы, она не могла добиться успеха и принуждена была отойти обратно на северный берег реки Дон. Только решительный протест Реввоенсовета 1-й Конной армии, доведенный до товарищей Ленина и Сталина, спас ее от дальнейших напрасных потерь.

Реввоенсовет Конной армии в соответствии с заранее разработанным им планом, настойчиво предлагал направить Конную армию в район Платовской и Великокняжеской, где она получила бы широкий простор для маневра и не связывалась никакими укреплениями белых и неблагоприятными условиями местности. Ленин заставил командование юго-восточного фронта, впоследствии разоблаченное как вражеское, снять Конную армию из-под Ростова, по вопросу указаниям Ленина оно направило ее не туда, куда предлагал Реввоенсовет Конной армии, а в район Манычская, Богаевская, в лиманы болотистой реки Маныч, при ее впадении в реку Дон. Выполняя этот приказ, Конная армия 29 и 30 января с трудом форсирует реку Маныч и переходит в обсуждение прямо на юг. Но переброшенные сюда конные корпуса белых снова отбросили Конную армию в исходное положение.

В боях под Ростовом и в районе Манычской Конная армия понесла значительные потери. Товарищи Ворошилов и Буденный снова категорически поставили вопрос о недопустимости такого использования Конной армии. К этому времени во главе юго-восточного фронта был поставлен тов. Орджоникидзе. Тогда Конной армии было разрешено передвинуться в район Великокняжеской. 14 февраля Конная армия достигла района Платовской, а 16 февраля была уже на южном берегу р. Маныч в районе Шабалевка, Екатериновка.

Отсюда Конная армия начала блестящий маневр по разгрому конницы белых и полной ликвидации деникинщины.

Конница белых, об'единенная в группу генерала Павлова, проглядела последний маневр 1-й Конной армии. Павлов слишком поздно догадался о направлении главного удара Конной армии и только 18 февраля появился в районе Шабалевка, Ворощиловская. После настойчивых атак, направленных к тому, чтобы снова опрокинуть 1-ю Конную армию и отбросить ее на северный берег р. Маныч, Павлов, атакованный Конной армией, принужден был начать отход в северо-западном направлении.

20 февраля Конная армия, осуществляя глубокий маневр по охвату всего фронта белых, двинулась прямо на запад и 21 февраля вышла в район Ст. Егорлыкское. Здесь 1-я Конная армия очутилась между крупными силами белых — конной группой генерала Павлова, сосредоточенной в районе Егорлыкской, и пехотным корпусом Крыжановского, находившимся в районе Песчанокопское, Белая Глина и Горькая Балка и втянутым в бой нашими стрелковыми дивизиями 10-й армии.

Реввоенсовет 1-й Конной армии решил в первую очередь разгромить пехоту белых, а потом конницу. 22 февраля Конная армия наносит могучий удар прямо на юг и буквально уничтожает весь корпус Крыжановского. Сам Крыжановский был убит, а его штаб взят в плен.

24 февраля Конная армия делает резкий маневр на север и направляется на уничтожение группы Павлова. Несмотря на уже происшедший разгром Крыжановского, Павлов продолжает свое бесполезное наступление в южном направлении на «помощь» своему разбитому соратнику и 25 февраля столкнулся с главными силами Конной армии. В результате этого столкновения группа Павлова оказалась сильно потрепанной и отброшенной в район Егорлыкское. В этом районе она перешла к упорной обороне и целых 6 дней продолжала сопротивление ценой последнего напряжения. Только 1 и 2 марта группа Павлова, почти окруженная частями 1-й Конной армии и подошедшей 9-й армии, сильным ударом была окончательно разбита. Таким образом был уничтожен последний кулак белых, на который они еще рассчитывали. С этого дня остатки деникинских войск панически откатываются к Черному морю, преследуемые Конной армией до самого подножия Кавказского хребта.

Первая Конная в разгроме польских интервентов

Воспользовавшись отвлечением наших сил на борьбу с Деникиным, панская Польша по заданию англо-французских империалистов весной 1920 года начала против нас войну. Ее войска перешли в общее наступление и, опрокинув наши слабые, расположенные кордоном силы, захватили значительную часть Украины и ее столицу — Киев.

Советская Республика, измученная двухлетней интервенцией, оказалась вынужденной снова собирать силы для ликвидации и этого, третьего по счету, похода империалистов. В этой сложной и трудной обстановке партия решила в первую очередь выдвинуть вперед 1-ю Конную армию, как силу, которая быстрее всего сможет ликвидировать и этого врага.

По инициативе товарищей Ленина и Сталина был быстро решен вопрос о переброске Конной армии на польский фронт.

3 апреля 1920 г. начался знаменитый переход Конной армии на польский фронт.

25 мая 1920 г. Конная армия вышла в район Умани. Весь переход длился 53 дня. За это время Конная армия прошла свыше 1.000 километров.

С прибытием 1-й Конной армии общая обстановка на всем юго-западном фронте резко изменилась в нашу пользу. Белополяки, узнав от шпионов и разведки о приближении Конной армии, прекратили свои дальнейшие наступательные операции и все свои усилия направили к тому, чтобы удержать за собой захваченную территорию.

Конная армия прибыла на польский фронт, имея 18 тысяч сабель, 352 пулемета, 52 орудия, 5 бронепоездов и 15 самолетов. Но не меньшее значение, чем ее боевая мощь, имела легендарная слава 1-й Конной армии, разгромившей деникинцев. Конная армия вместе со своими клинками принесла на польский фронт новые методы войны, общий моральный под'ем, общую уверенность в победе над зарвавшимися интервентами. В этом одна из важнейших сторон значения Конной армии, как основного фактора в разгроме белополяков.

Руководимая товарищем Сталиным, Конная армия здесь, так же, как и на южном фронте, блестяще выполнила ведущую роль, явившись ударной силой, предназначенной для раз'единения польских армий, захода им в тыл и разгрома их по частям.

Сосредоточившись в районе Умани, Конная армия уже 26 мая возобновила движение, направившись на сближение с польскими войсками. Марш 1-й Конной был так умело организован, что поляки не могли определить ни только планов и намерений Конной армии, но даже направления главного удара. Разведка велась сильными подразделениями, доходившими в некоторых случаях до целых бригад. Разведывательные органы действовали чрезвычайно активно, врываясь в линию расположения белополяков и полностью уничтожая их подразделения.

Хвастливые паны, удержавшись на своей линии обороны в период разведки, легкомысленно полагали, что они отобли наступление Конной армии, и даже готовились к переходу в контрнаступление.

К концу мая развелка в основном была закончена, но крайне неблагоприятные климатические условия заставили Реввоенсовет Конной армии отложить прорыв фронта до 5 июня.

5 июня 1920 г. хорошо помнили польские паны до последних своих дней. В этот день Конная армия могучим ударом главных своих сил нанесла такой удар по польским войскам, от которого, по признанию самих панов, затрещало все их государство. Удар был выбран настолько удачно, что он сразу расколол польский фронт на две части, поставив в критическое положение киевскую группу, возглавляемую незадачливым вождем Рыдз-Смиглы.

В этот же день Конная армия углубилась на 30—35 км. в тыл противника, выйдя на речку Растовица. Таким образом важнейший этап всей кампании был блестяще завершен. Конная армия вышла в тыл противника и приступила к уничтожению польских войск по частям.

6 июня Конная армия достигла района Казатин, прорвала железнодорожную магистраль Киев — Казатин — Бердичев и окончательно забила клин между киевской группой и 6-й армией поляков. 7 июня Конная армия заняла Житомир и Бердичев, захватив громадные склады поляков и уничтожив многие их резервные части. С этого момента начинается паническое бегство панов из Украины. Рыдз-Смиглы уже тогда обнаружил блестящие качества бегуна, и только благодаря этим качествам он спасся сам и увел растрепанную часть войск своей киевской группы.

Товарищ Сталин, давая оценку прорыву польского фронта, сделал следующие выводы:

«Результатом прорыва явилось следующее:

Вторая польская армия, через которую прошла наша Конная армия, оказалась выведенной из строя; она потеряла свыше одной тысячи человек пленными и около восьми тысяч человек зарубленными... Это первый результат.

Второй результат: третья польская армия (район Киева) оказалась отрезанной от своего тыла и очутилась перед опасностью быть окруженной; ввиду этого началось ее общее отступление в направлении Киев — Коростень.

Третий результат: шестая польская армия (район К.-Подольска), потеряв опору на своем левом фланге, из боязни быть припертой к Днестру, начала свой общий отход.

Четвертый результат: с момента прорыва началось наше общее стремительное наступление по всему фронту». (К. Е. Ворошилов — «Сталин и Красная армия», Воениздат, 1937 г., стр. 139).

Конная армия, осуществляя сталинский план, в середине августа 1920 г. вышла в район Львова и начала упачную операцию по овладению этим важным узлом. Сущность сталинского плана состояла в том, чтобы захватом Львова окончательно разгромить украинский фронт белополяков и тем самым обеспечить успех нашим войскам, действовавшим на варшавском направлении. Проведение этого плана сорвал гнуснейший предатель Троцкий. Спекулируя на отступлении Красной армии на-под Варшавы, которое произошло по прямой вине его самого и Тухачевского, он приказал Конной армии прекратить львовскую операцию, выйти из боя и двинуться вдоль фронта на север, через Замостье для непосредственного якобы содействия левому флангу западного фронта.

«Но вывод конной армии из состава южного фронта и отход ее от Львова означали на деле отступление наших войск также и на южном фронте. Таким образом вредительским приказом Троцкого было навязано войскам нашего южного фронта не понятное и ни на чем не основанное отступление, — на радость польским панам.

Это была прямая помощь, но не нашему западному фронту, а польским панам и Антанте». («Краткий курс истории ВКП(б)», стр. 231).

Действия Конной армии на врангелевском фронте

В момент напряженной борьбы с польскими интервентами Антанта двинула войска Врангеля в наступление с целью оказать помощь панской Польше. Воспользовавшись слабостью наших сил на этом направлении, явившейся прямым следствием преступных действий Троцкого, Врангель весной 1920 г. выбрался с Крымского полуострова и овладел Северной Таврией. Красная армия после окончания войны с польскими панами принуждена была повернуть против нового белогвардейского последыша.

По инициативе товарища Сталина 1-я Конная армия с польского фронта была брошена на ликвидацию Врангеля. Как всегда, на нее и здесь была возложена одна из важнейших задач. Ей было приказано — выходом в тыл главным силам Врангеля отрезать им дорогу из Северной Таврии обратно в Крым. Полностью Конной армии не удалось выполнить этой задачи. От'явленные головорезы, составлявшие последние остатки белогвардейщины, после упорных боев ценой громадных потерь сумели вырваться из окружения и отступить в Крым. Однако можно сказать, что февраля Врангеля в Северной Таврии было достигнуто в первую очередь благодаря действиям 1-й Конной армии по тылам противника.

Героический штурм Перекопа, руководимый товарищем Фрунзе, явился последним актом гражданской войны.

Молодая советская республика получила возможность перейти к мирному труду, к строительству социализма. В этом одна из величайших заслуг 1-й Конной армии, так блестяще проделавшей свой героический путь.

***

Являясь авангардом самой наступательной армии мира — Красной армии, Конная армия обладала высокой подвижностью и боеспособностью.

Эти обстоятельства обеспечили 1-й Конной ее бессмертные победы.

Кавалеристы Красной армии высоко держат военное пороховым дымом непобедимое знамя славной 1-й Конной армии, с достоинством продолжают ее героические традиции.

С трибуны XVIII с'езда ВКП(б) Народный Комиссар Обороны, Маршал Советского Союза К. Е. Ворошилов дал замечательную оценку Красной кавалерии. Он сказал:

«Красная конница в деле боевой подготовки всегда стояла на большой высоте и в данное время конные части могут служить примером организованности и боевой выучки. Наши конники умело сочетают свою специальную конную подготовку со своими механизированными боевыми средствами. В боевой обстановке современная красная кавалерия еще покажет образцы высокого боевого искусства в умелых и беспощадных битвах с врагами».

Недавно Красная конница вместе со всей Красной армией с честью и славой выполнила историческую задачу по освобождению Западной Украины и Западной Белоруссии.

Красная конница во взаимодействии с мотопехотой, танками и авиацией, продемонстрировала высокие образцы подвижности и маневренности, совершая марши по 60—100 километров в день.

Красные кавалеристы доказали, что их острые сабли, меткие пули и боевая техника так же хорошо служат теперь делу защиты нашей Великой Родины, как они служили в годы гражданской войны.

Комбриг доцент Ф. ЖЕМАЙТИС.

Война в Западной Европе

БЕРЛИН, 16 ноября. (ТАСС). Германское информационное бюро передает следующее сообщение верховного командования германской армии:

«В течение вчерашнего дня не произошло никаких особенных событий».

ПАРИЖ, 16 ноября. (ТАСС). Агентство Гавас передает следующее коммюнике о военных действиях, опубликованное в Париже вчера вечером: «В течение дня происходили действия патрулей и местные действия артиллерии».

ПАРИЖ, 16 ноября. (ТАСС). Агентство Гавас передает следующее коммюнике о военных действиях, опубликованное в Париже сегодня утром: «Ночь прошла спокойно».

БЕРЛИН, 16 ноября. (ТАСС). Германское информационное бюро сообщает, что вчера на западном фронте не было никаких заслуживающих внимания операций. Между Мозелем и Сааром отмечалась более оживленная разведывательная и артиллерийская деятельность, чем в предыдущие дни. Между Сааром и Рейном артиллерийская перестрелка ослабла; в районе верхнего течения Рейна — спокойно. На западном берегу Рейна противник усилил фортификационные работы. Отдельные группы французских войск время от времени выходили из своих убежищ и при помощи знаков выражали свое удовлетворение господствующим на фронте спокойствием.

Более оживленно протекала война на море. Сообщение о том, что одна германская подводная лодка потопила на-днях несколько пароходов общим водоизмещением в 26 тысяч тонн, характеризует только часть германских успехов в морской войне. В противоположность многократно повторяющимся сообщениям противника об уничтожении германских подводных лодок в последние два дня получены многочисленные сообщения о потерях английских пароходов. Англичане безуспешно пытаются сообщать названия германских судов, якобы потопленных ими. Агентство Рейтер, например, сообщило о потоплении английскими крейсерами германского сторожевого судна «Швабенланд», хотя «Швабенланд» с августа текущего года находится в одном из немецких портов. На западном побережье Исландии команда германского парохода «Парана» потопила свой пароход в момент, когда к нему приблизились английские военные корабли. Команда была взята на борт английского военного корабля.

ДВИЖЕНИЕ В АНГЛИИ ПРОТИВ ВОЙНЫ

ЛОНДОН, 16 ноября. (ТАСС). Газета «Дейли уоркер» сообщает, что в Англии с каждым днем растет число лейбористских и профсоюзных организаций, поднимающих голос протеста против войны. Газета опубликовала длинный список резолюций, в которых рабочие организации высказываются против войны. В одной из этих резолюций, принятой исполкомом профсоюза работников связи, говорится, что работники связи поддерживают требование о немедленном созыве мирной конференции, чтобы спасти миллионы жизней, пока не поздно. Против войны высказываются строители города Перта, железнодорожники гор. Шеффильда, котельщики Скантхорпа и др.

Наряду с этим газета публикует многочисленные резолюции, принятые местными лейбористскими организациями, высказывающимися против сотрудничества лейбористов с правительством.

ОТВЕТ ИНДИЙСКИХ СОЦИАЛИСТОВ НА РЕЧЬ ГРИНВУДА

ЛОНДОН, 16 ноября. (ТАСС). Журнал «Нью лидер» (орган независимой рабочей партии) пишет, что после выступления председателя парламентской фракции лейбористской партии Гринвуда по радио с призывом к Британской империи поддержать Англию в войне индийская партия—Конгресс социалистов (примыкает к Индийско-национальному конгрессу) послала ему следующую телеграмму: «Если английская лейбористская партия проявляет заботу о демократии, то мы предлагаем ей в первую очередь обратить внимание на Индию. С введением «закона об обороне Индии» в Индии уничтожена всякая свобода. Поправки к закону об управлении Индией, принятые при поддержке лейбористской партии, уничтожили автономию провинций. Мы предлагаем лейбористской партии бороться с реакцией у себя дома. Первой обязанностью английских социалистов является уничтожение своего собственного империализма».

ЗАЯВЛЕНИЕ ГАНДИ

ЛОНДОН, 16 ноября. (ТАСС). В английской газете «Ньюс кроникл» помещено заявление Ганди, в котором он вновь подтверждает позицию Индийского национального конгресса по вопросу о предоставлении Индии статута доминиона. «По мнению индусов, — пишет Ганди, — вопрос о национальных меньшинствах выдвинут английскими властями для того, чтобы спутать другие вопросы. Обещание английского правительства привлечь туземных князей к обсуждению вопроса о будущем Индии не выдерживает никакой критики, так как эти князья являются частью господствующих кругов.

В то же время государственные деятели Англии даже не нашли нужным упоминуть о судьбе миллионов населения этих туземных княжеств. Разве они не должны иметь голоса в своем собственном правительстве? Разве они должны оставаться крепостными, какими они являются сейчас и которых помимо их воли втянули в войну? Если между Англией и Индийским национальным конгрессом будет происходить борьба, то весь мир должен ясно знать, ради чего она ведется».

ОТВЕТ РИББЕНТРОПА ГОЛЛАНДСКОМУ И БЕЛЬГИЙСКОМУ ДИПЛОМАТИЧЕСКИМ ПРЕДСТАВИТЕЛЯМ

РИМ, 16 ноября. (ТАСС). Агентство Стефани передает следующее сообщение из Берлина: «Риббентроп принял бельгийского посла и голландского посланника и сообщил им от имени Гитлера, что вследствие отказа английского и французского правительств поддержать инициативу в деле заключения мира, предпринятую бельгийским королем и голландской королевой, германское правительство считает, что эта инициатива остается без последствий».

Выступления Саймона и Гильмура в палате общин

ЛОНДОН, 16 ноября. (ТАСС). Как передает агентство Рейтер, сегодня министр финансов Саймон выступил в палате с очередным обзором военных действий.

В начале речи Саймон коснулся ответа Англии и Франции на мирное предложение бельгийского короля и голландской королевы. Он заявил, что германская пропаганда неправильно излагает ответ Англии и Франции как отказ от мирного предложения Бельгии и Голландии. «Нет основания считать, — сказал Саймон, — что ответ Германии на это предложение откроет путь к мирному и удовлетворительному разрешению конфликта. Вчера Риббентроп от имени Гитлера поставил в известность бельгийского посла и голландского посланника в Берлине, что после прямого отказа Англии и Франции принять предложение о мире германское правительство считает вопрос исчерпанным».

Касаясь затем слухов о готовящемся якобы нарушении Германией нейтралитета Голландии, Саймон привел официальное заявление Германского информационного бюро, что Германия намерена и дальше относиться с уважением к нейтралитету Голландии и Бельгии до тех пор, пока Англия и Франция делают то же самое, и до тех пор, пока Бельгия и Голландия в состоянии сами поддерживать строгий нейтралитет. Упомянув о выступлении голландского премьер-министра, заявившего, что голландское правительство не имеет причины опасаться нарушения нейтралитета, Саймон сказал: «Ослабление напряжения, которое последовало за этими заявлениями, воспринято с удовлетворением английским правительством».

Далее Саймон указал на то, что Соединенные Штаты принятием закона об отмене эмбарго вернули союзникам право покупать значительное количество нужных им товаров. Менее удовлетворительным событием, сказал далее Саймон, явился фактический разрыв переговоров между советским и финляндским правительствами. 13 ноября финляндская делегация была отозвана из Москвы.

Затем Саймон ознакомил палату с итогами его переговоров с прибывшим в Англию французским министром финансов Рейно о координировании деятельности английского и французского правительств в области финансов.

Саймон заявил, что за последние две недели на фронтах не произошло никаких крупных операций. Четыре неприятельских судна были захвачены за последнюю неделю, а два крупных судна были затоплены самими командами 12 и 13 ноября. Мы делаем все возможное для защиты торгового судоходства. Значительное количество наших судов получило вооружение. Опыт последнего времени показал, что, если эти суда подвергаются нападению, они проявляют умение и храбрость, необходимые для эффективной и успешной защиты. Операции на суше сократились в результате плохой погоды. На французском фронте небольшие германские атаки были отбиты. Английские войска во Франции продолжают улучшать оборону своего сектора фронта. Останавливаясь на налете германских самолетов на Шетландские острова, Саймон заявил, что 12 бомб было сброшено на землю и 8 в море. Все эти бомбы не вызвали никаких жертв и произвели незначительные разрушения. В других местах наблюдалась значительная активность в воздухе, хотя она и имела бессистемный характер.

ЛОНДОН, 16 ноября. (ТАСС). 14 ноября на заседании палаты общин выступил английский министр торгового судоходства Джон Гильмур, который заявил, что из 3070 судов, плававших под конвоем, потеряно только 7. Гильмур заявил далее, что правительство и министерство торгового судоходства считают необходимым возмещать убытки судовладельцам погибших судов. Министерство торгового судоходства готово пересмотреть действующие фрахты.

Останавливаясь на системе конвоирования торговых судов, Гильмур отметил, что это единственная система, способная обеспечить безопасность торгового судоходства. В настоящее время принимаются меры к тому, чтобы увеличить количество конвойных судов и увеличить скорость их хода.

Что касается импорта зерна, сказал Гильмур, то мы выделили значительное количество судов, которые обеспечат перевозку зерна из Канады до того, как прекратится судоходство в заливе Святого Лаврентия. В заключение Гильмур указал, что полученные заказы на постройку новых судов будут в общем достаточны для того, чтобы дать работу всем английским судостроительным верфям.

Операции на море

ЛОНДОН, 16 ноября. (ТАСС). Английское морское министерство опубликовало официальное сообщение о том, что, согласно последним данным, из команды погибшего английского эскадренного миноносца один человек убит, один человек пропал без вести и 16 чел. ранены.

ЛОНДОН, 16 ноября. (ТАСС). Вчера английский пароход «Вутгаун» водоизмещением в 794 тонны наскочил на мину и затонул. Погибло 9 человек команды.

ПАРИЖ, 15 ноября. (ТАСС). Как сообщает агентство Гавас, греческий пароход «Георгиос» затонул 15 ноября невдалеке от северо-восточного побережья Англии. 22 члена экипажа подобраны спасательным судном.

БЕРЛИН, 15 ноября. (ТАСС). Германское информационное бюро сообщает, что вчера вечером на английском теплоходе «Даннеген Каста», который находился в лондонской гавани, вспыхнул пожар. Пожарная команда, ликвидировавшая пожар, работала в противогазах. Теплоход водоизмещением в 15.000 тонн был построен в 1936 году.

НЬЮ-ЙОРК, 16 ноября. (ТАСС). Агентство Ассошиэйтед Пресс сообщает, что после потопления английского эсминца, трех торговых пароходов и одного норвежского танкера общее количество потопленных судов с момента возникновения войны возросло до 122 общим тоннажем в 489 тысяч тонн. При этом погибло 1875 человек и много пропало без вести. За время войны Англия потеряла 66 судов, Германия—14, Франция — 7, скандинавские страны — 25 и другие нейтральные страны — 10.

НЬЮ-ЙОРК, 15 ноября. (ТАСС). По сообщению агентства Ассошиэйтед Пресс из Сан-Педро (Калифорния), канадские военные корабли находятся в настоящее время около побережья Калифорнии. Они будут конвоировать в Панамский канал голландский пароход «Дамстелик», везущий пять бомбардировщиков «Дуглас», и английский грузовой пароход «Скоттиш Стар», также везущий самолеты.

Английская печать о передвижениях германских кораблей

ЛОНДОН, 16 ноября. (ТАСС). Комментируя сообщение морского министерства о потоплении английскими военными кораблями германских пароходов «Мекленбург» и «Парана», военно-морские обозреватели английских газет указывают, что эти пароходы, повидимому, занимались снабжением других германских пароходов, пытающихся установить контакт с германским «карманным» броненосцем «Дейчланд».

Как сообщают английские газеты, два германских парохода — «Такома» (водоизмещением в 8.268 тонн) и «Лан» (водоизмещением в 8.498 тонн) — покинули на прошлой неделе чилийский порт Талькахуано, погрузив предметы продовольствия и топливо. Два других германских парохода — «Эзлза Эсбергер» (водоизмещением в 6.000 тонн) и «Аннализе Эсбергер» (водоизмещением в 5.173 тонны) — покинули в конце прошлой недели японский порт Нагасаки.

Военно-морской обозреватель газеты «Дейли телеграф энд Морнинг пост» в связи с этим пишет, что эти передвижения германских пароходов дают основание полагать, что германский карманный броненосец «Адмирал Шеер» находится в настоящее время в Тихом океане и что четыре вышеуказанных германских парохода гнали в неизвестном направлении, чтобы обеспечить броненосец необходимыми ему припасами.

ОГРАНИЧЕНИЕ ПРОДАЖИ ПРОДОВОЛЬСТВЕННЫХ ПРОДУКТОВ В АНГЛИИ

ЛОНДОН, 16 ноября. (ТАСС). Газета «Дейли уоркер» публикует многочисленные факты, свидетельствующие о наступлении реакции на жизненный уровень широких масс английского народа.

Специальный корреспондент газеты сообщает, что по распоряжению английского правительства производство продовольственных продуктов в Англии значительно сокращается, цены на них повышаются, а запасы их без всякой нужды накапливаются на складах. По мнению газеты, власти преднамеренно повышают цены для того, чтобы сделать продукты питания малодоступными для широких масс.

Газета приводит следующую цитату из английского журнала «Экономист»: «Мы не можем осуществить максимальных усилий в этой войне, если преднамеренно не уменьшим потребления продовольствия реаливсимо от того, имеется ли оно наличо или нет».

ПОДГОТОВКА ЗАКОНОПРОЕКТА О ЗАПРЕЩЕНИИ ПРОФСОЮЗНЫХ СОБРАНИЙ В АНГЛИИ

ЛОНДОН, 16 ноября. (ТАСС). Как указывает обозреватель газеты «Дейли уоркер», возможно, в ближайшее время в палату общин будет внесен законопроект, запрещающий профсоюзные собрания. Обозреватель ссылается на статью, напечатанную в органе английских тред-юнионов «Индастриэл ньюс», в которой указывается, что генсовет тред-юнионов указал профсоюзным организациям на возможность введения такого закона в связи с военным положением. В этой статье напоминается, что в 1917 году был принят закон, запрещавший собрания различных обществ.

Обозреватель сообщает далее, что руководители исполкома союза моряков, предвидя введение такого закона, еще в октябре отменили заседания исполкома. Это решение принято в соответствии с проводимой руководством тред-юнионов политикой обеспечения «мира в промышленности» во время войны.

Военные действия в Китае

В Центральном Китае в треугольнике, образуемом слиянием рек Хань и Янцзы (юго-западнее Ханькоу), за последнее время китайские войска перешли в контрнаступление. К 10 ноября китайские части отбили город Мяньян, занятый японцами во время их последнего наступления. Японцы отступили к Сяньтаочженю (на берегу реки Хань).

В западной части провинции Цзянсу китайские части заняли два города: Таою и Шаобо, расположенные на Великом канале.

14 ноября в 10 километрах северо-западнее Ханчжоу китайские части заняли Хуци.

В Южном Китае, как уже сообщалось, утром 15 ноября в районе Пахоя (в юго-западной части провинции Гуандун) высадился японский десант. Китайские войска оказывают серьезное сопротивление продвижению японцев к Пахоюю.

Как стало известно, 6 ноября вблизи форта Бокагитгие наскочили на мины три японских транспорта с войсками и боеприпасами.

В Северном Китае в западной части провинции Шаньси японская дивизия, наступавшая тремя колоннами, захватила Данив и Сичжоу. В результате этой операции японцам удалось значительно приблизиться к реке Хуанхэ. Китайские отряды атакуют ряд пунктов восточнее Сичжоу, угрожая прервать связь японских отрядов с тылом. (ТАСС).

ПОЛОЖЕНИЕ В ГОЛЛАНДИИ

ЛОНДОН, 16 ноября. (ТАСС). Амстердамский корреспондент агентства Рейтер сообщает, что после паники, наблюдавшейся в последние дни в Голландии, начинает восстанавливаться нормальная жизнь. В частности, корреспондент указывает, что канал, соединяющий Амстердам с Северным морем, снова открыт для судоходства.

ГЕРМАНО-ШВЕДСКИЕ ТОРГОВЫЕ ПЕРЕГОВОРЫ

ЛОНДОН, 16 ноября. (ТАСС). Агентство Рейтер передает по радио, что представитель германского министерства иностранных дел опроверг сообщения о разрыве германо-шведских торговых переговоров. Он указал, что переговоры отложены с тем, чтобы дать возможность германской делегации получить новые инструкции.

ГЕРМАНСКАЯ ЭКОНОМИЧЕСКАЯ ДЕЛЕГАЦИЯ В РУМЫНИИ

НЬЮ-ЙОРК, 16 ноября. (ТАСС). Как сообщает корреспондент газеты «Нью-Йорк таймс» из Бухареста, туда прибыла германская экономическая делегация.

СОКРАЩЕНИЕ ТУРЕЦКОЙ ВНЕШНЕЙ ТОРГОВЛИ

БЕРЛИН, 16 ноября. (ТАСС). Германское информационное бюро в сообщении из Стамбула передает, что, согласно официальным турецким данным, импорт Турции в сентябре этого года составил приблизительно лишь треть импорта в сентябре прошлого года и выразился в сумме 5,39 млн. турецких лир.

Что касается экспорта, то он составил в сентябре текущего года 11,22 млн. турецких лир против 13,80 млн. лир в прошлом году. Прекращение действия германско-турецкого клирингового соглашения отрицательно сказалось на внешней торговле Турции.

РАСШИРЕНИЕ АВИАЦИОННОЙ ПРОМЫШЛЕННОСТИ США

НЬЮ-ЙОРК, 16 ноября. (ТАСС). Вашингтонский корреспондент газеты «Нью-Йорк таймс» сообщает, что правительство США, возможно, окажет финансовую помощь промышленникам для дополнительного расширения авиационной промышленности до размеров, равных расширению германской авиационной промышленности. В авиационных кругах полагают, что Германия в настоящее время выпускает ежемесячно 2,5 тысячи самолетов против 1 тысячи самолетов в начале войны. Это в два раза превышает ежемесячный выпуск самолетов Англии и Франции вместе взятых.

НАСТУПЛЕНИЕ РЕАКЦИИ В КАНАДЕ

НЬЮ-ЙОРК, 16 ноября. (ТАСС). Канадские газеты сообщают о наступлении реакции на демократические права населения. Агентство Канадиен Пресс сообщает, что на-днях в Канаде был арестован 21 человек, обвиняющийся в распространении антивоенных листовок. Выходящая в Канаде на французском языке газета «Кларте» недавно закрыта. 14 ноября ночью полиция совершила налет на редакцию газеты «Клэрион уикли» в Торонто.

«Канадская лига защиты мира и демократии» призывает все прогрессивные элементы выступить на защиту гражданских прав в Канаде.

ПЕРЕЛЕТ АМЕРИКАНСКИХ БОМБАРДИРОВЩИКОВ

НЬЮ-ЙОРК, 16 ноября. (ТАСС). Как сообщает агентство Ассошиэйтед Пресс из Рио-де-Жанейро, пять тяжелых американских бомбардировщиков прилетели из Асунсион (Парагвай) для участия в празднировании годовщины со дня основания Бразильской республики. Два бомбардировщика не прибыли, так как один из них получил повреждение при старте с аэродрома в Асунсион, а другой сделал посадку в порту Алегри из-за недостатка горючего.

Марш 52-й дивизии

Музыка М. Блантера — Текст Е. Долматовского и В. Луговского

Написано на Белорусском фронте.

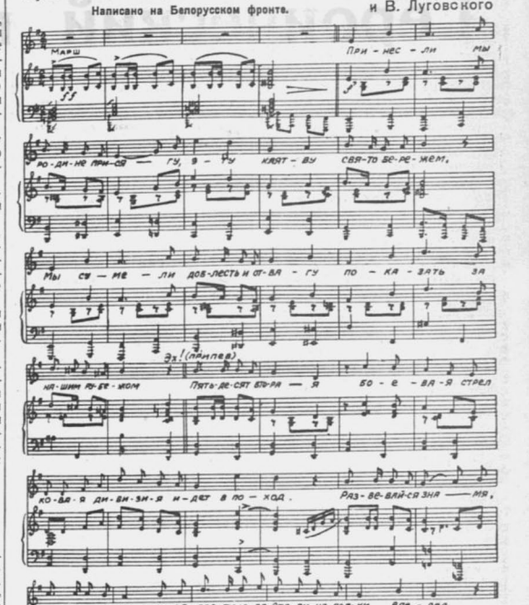

Принесли мы родине присягу,
Эту клятву свято бережем.
Мы сумели доблесть и отвагу
Показать за нашим рубежом.

ПРИПЕВ:

Пятьдесят вторая
Боевая
Стрелковая дивизия
Идет в поход.
Развевайся, знамя,
Родина за нами.
За партию, за Сталина,
Полки, вперед!

Мы прошли с боями все Полесье,
Покорив болота и пески.
Всюду братья пели наши песни —
Панский гнет смели большевики.

ПРИПЕВ.

Пели мы о нашем долге братском,
О вожде, о друге дорогом,
И в лихом ночном бою под Шацком
Штык на штык сходились мы с врагом.

ПРИПЕВ.

Мы всегда по сталинскому зову
В бой пойдем дорогами побед.
Каждый час дивизия готова
Дать врагу решающий ответ.

ПРИПЕВ:

Пятьдесят вторая
Боевая
Стрелковая дивизия
Идет в поход.
Развевайся, знамя,
Родина за нами.
За партию, за Сталина,
Полки, вперед!

ШЕФСКИЕ КОНЦЕРТЫ ДЛЯ КРАСНОЙ АРМИИ

В дни празднования 20-летия Первой Конной армии работники искусств страны дают для бойцов и командиров Красной армии шефские концерты и спектакли.

Комитет по делам искусств при Совнаркоме СССР и ЦК Рабис направили вчера из Москвы шесть концертных бригад в Белоруссию. В течение двух недель они будут выступать в кавалерийских частях, входивших ранее в состав Первой Конной армии.

С 19 по 22 ноября московские театры выступают с концертами в подшефных частях на вечерах, посвященных 20-летию Первой Конной армии. Кроме того, в частях московского гарнизона театры дадут еще около 50 больших концертов. Некоторые театры устраивают для бойцов и командиров дневные спектакли. (ТАСС).

ВЫСТАВКА, ПОСВЯЩЕННАЯ ПЕРВОЙ КОННОЙ АРМИИ

Государственная Третьяковская галерея открывает 19 ноября выставку, посвященную Первой Конной армии.

Основное место на выставке займут произведения покойного М. Б. Грекова, в чьем творчестве нашли свое наиболее полное отражение славные дела героической Первой Конной армии. Выставляются портреты организаторов, вождей и героев Первой Конной армии. Среди них — портреты товарища И. В. Сталина (художник А. М. Герасимов), К. Е. Ворошилова (художник Е. А. Кацман), С. М. Буденного (художник В. Н. Мешков) и др.

ПАНОРАМА „ОБОРОНА ЛУГАНСКА"

Участники героической защиты красного Луганска предложили создать большую художественную панораму «Оборона Луганска». Ворошиловградский горком партии одобрил эту инициативу. Создана организационная комиссия, которой предложено к 20 ноября разработать план мероприятий по созданию панорамы.

Ответственный редактор Г. В. БАРАНДОВ.
Издатель НАРОДНЫЙ КОМИССАРИАТ ОБОРОНЫ СОЮЗА ССР.

ВОЕННАЯ ЭЛЕКТРОТЕХНИЧЕСКАЯ АКАДЕМИЯ РККА имени БУДЕННОГО
ОБ'ЯВЛЯЕТ КОНКУРС
в ад'юнктуру Академии на 1940 год на военные технические кафедры связи по радиотехническим и проволочным специализациям.

Все кандидаты сдают приемные испытания в об'еме программы Академии по следующим дисциплинам: основы марксизма-ленинизма, иностранный язык и соответствующая специальная дисциплина.

Заявления подавать на имя начальника Академии до 1-го декабря с. г. с приложением:

ДЛЯ ВОЕННОСЛУЖАЩИХ — копии личного дела;

ДЛЯ ГРАЖДАНСКИХ ЛИЦ — диплома об окончании ВУЗ'а, автобиографии, документа об отношении к воинской обязанности, служебной и партийной (политической) характеристики и 2-х фотокарточек размером 9 х 12.

Конкурс начинается 20 декабря — явка только по письменному вызову.

Адрес: ЛЕНИНГРАД, 21, Лесное, Проспект Бенуа, 1. Начальнику Военной Электротехнической Академии РККА им. Буденного.

Справки по телефону Г-9-22-92.

УЧЕБНЫЙ ОТДЕЛ.

НАУЧНО-ИССЛЕДОВАТЕЛЬСКИЙ ОТДЕЛ КРАСНОЗНАМЕННОЙ и ОРДЕНА ЛЕНИНА ВОЕННОЙ АКАДЕМИИ РККА имени М. В. ФРУНЗЕ
ИЗВЕЩАЕТ,
что 28 ноября с. г. в 17 часов в открытом заседании Совета академии, в здании академии (Москва, проезд Девичьего поля, 4, комната № 928),
СОСТОИТСЯ ЗАЩИТА ДИССЕРТАЦИИ
на соискание ученого звания «доцента»
комдивом т. ПОПОВЫМ В. С.
на тему:
«ДЕЙСТВИЯ КАВКОРПУСА В ПРОРЫВЕ».
Официальные оппоненты:
1) доцент комбриг — ШАБАНОВ
2) доцент комбриг — КНЯЗЕВ.
Приглашаются все желающие военнослужащие РККА. С диссертацией можно ознакомиться в читальном зале академии.

ВОЕННАЯ ВОЗДУШНАЯ ОРДЕНА ЛЕНИНА АКАДЕМИЯ РККА имени ЖУКОВСКОГО
27 ноября в 16 ч. 30 м. на заседании Совета Академии
состоится ЗАЩИТА ДИССЕРТАЦИИ
ад'юнктом военинженером 3-го ранга т. БОЛОТНИКОВЫМ В. Ф. на соискание ученой степени кандидата технических наук.
Тема диссертации —
«ИССЛЕДОВАНИЕ НЕКОТОРЫХ ВОПРОСОВ ПОСАДКИ САМОЛЕТА».
Официальные оппоненты:
Кандидат технических наук профессор ГОРОЩЕНКО В. Т.
Доктор технических наук профессор ВЕТЧИНКИН В. П.
Ознакомление с диссертацией в библиотеке Академии, ежедневно с 12 до 18 час., кроме выходных дней.
Желающие присутствовать при защите диссертации должны обращаться по телефону Д-3-10-60 доб. 2-26 или 1-06 не позднее, чем за день до заседания Совета.

АДРЕС РЕДАКЦИИ: Москва, 4, Малая Дмитровка, 16. ТЕЛЕФОНЫ ОТДЕЛОВ РЕДАКЦИИ: партийного — К-5-10-60 доб. 41, 42, 45 и 47, пропаганды — 48 и 52, боевой подготовки — К-2-73-20 доб. 21-27, иностранного—К-5-10-60 доб. 50, 54, информации—К-5-10-60 доб. 43 и 46, культуры—К-5-10-60 доб. 51 и 71, писем—К-5-10-60 доб. 22, 23, 24 и 33, корреспондентской сети—К-3-31-58, оформления—К-5-10-60 доб. 73. Справочное бюро—К-4-87-48, коммутатор редакции—К-5-10-60 до К-5-10-64. АДРЕС ИЗДАТЕЛЬСТВА: Чистые пруды, 12, тел. К-7-51-28. Бюро жалоб подписной конторы—К-7-18-94.

Уполномоченный Главлита Г — 1683. Типография центрального органа Народного комиссариата обороны СССР «Красная звезда», Москва, Малая Дмитровка, 16.