Пролетарии всех стран, соединяйтесь!

КРАСНАЯ ЗВЕЗДА

ЦЕНТРАЛЬНЫЙ ОРГАН НАРОДНОГО КОМИССАРИАТА ОБОРОНЫ СОЮЗА ССР

№ 279 (4429) 8 декабря 1939 г., пятница ЦЕНА 10 КОП.

СЕГОДНЯ В НОМЕРЕ:

Оперативные сводки Штаба Ленинградского Военного Округа (1 стр.).
Опровержение Штаба Краснознаменного Балтийского флота (1 стр.).
Опровержение Штаба Ленинградского Военного Округа (1 стр.).
Прибытие в Москву Главнокомандующего Эстонской Армией генерала Лайдонер (1 стр.).
Финский народ приветствует свое Народное Правительство (2 стр.).
Собрание граждан города Петсамо (2 стр.).
Полковник **М. Огородов.** — Обучение штыковому бою (2 стр.).
Избирательная кампания по выборам в местные Советы депутатов трудящихся (3 стр.).
В ПОЛИТУПРАВЛЕНИИ РККА. — Об отчетно-выборной кампании в комсомольских организациях РККА (3 стр.).
НА МЕЖДУНАРОДНЫЕ ТЕМЫ. — **К. Гофман.** — Обострение экономической войны (4 стр.).

ОТЧЕТНО-ВЫБОРНАЯ КАМПАНИЯ В КОМСОМОЛЬСКИХ ОРГАНИЗАЦИЯХ РККА

С 15 декабря в частях Красной армии начинаются отчетно-выборные комсомольские собрания. Сотни тысяч членов ВЛКСМ с большевистским пристрастием обсудят на этих собраниях деятельность своих избранников — секретарей и членов бюро, секретарей и членов президиумов, комсоргов — и свою собственную работу.

Трудно переоценить значение таких кампаний. Это — важнейшее средство против застоя в работе, против плесени в руководстве. Проверка руководителей снизу, когда массы отмечают их ошибки и указывают пути исправления этих ошибок, такого рода проверка, по словам товарища Сталина, «является одним из самых действительных способов проверки людей».

Период, за который руководящим комсомольским органам придется отчитываться на предстоящих собраниях, был особенно богат замечательными событиями в жизни Красной армии, в жизни всей нашей страны, в жизни большевистской партии и ее вернейшего помощника Всесоюзного Ленинско-Сталинского Коммунистического Союза Молодежи. Вооруженные историческими решениями XVIII с'езда ВКП(б), армейские комсомольцы круто повернули свою деятельность в сторону большой общегосударственной задачи — укрепления оборонной мощи своей родины, подчинив этой задаче всю внутрисоюзную работу. В боях у Халхин-Гола, на полях Западной Украины и Западной Белоруссии, в зыбких болотах и заснеженных лесах Финляндии комсомольцы—бойцы и командиры представились широкая возможность еще раз проверить свою боевую выучку, продемонстрировать свое железное единство, свою безграничную преданность ленинско-сталинской партии и советскому народу.

Всесторонне проанализировать ход перестройки на основе решений XVIII с'езда ВКП(б) и нового Положения о комсомольских организациях в РККА, обобщить ценнейший опыт работы в боевой обстановке — таково первое и основное требование к отчетным собраниям в комсомольских организациях частей РККА. Нужно, чтобы на этих собраниях была полностью отражена вся борьба комсомольской организации за честь своей части, своего подразделения, за отличное освоение каждым комсомольцем доверенной ему боевой техники и оружия, за овладение искусством меткой стрельбы, гранатометания и штыкового боя. В директиве Политуправления о предстоящей отчетно-выборной кампании особо подчеркивается, что «каждый армейский комсомолец **должен быть отличником учебы, везде и всегда—образцовым воином Красной армии».**

Истекший год и в особенности дни боев со всяческими внешними врагами нашей родины были отмечены небывалым притоком в ряды ВЛКСМ лучшей части несоюзной красноармейской молодежи. В комсомол пришли десятки тысяч новых безвестных, мужественных молодых героев. Почти в каждой части мы имеем теперь по нескольку комсомольских экипажей, комсомольских боевых расчетов и даже целиком комсомольские подразделения. **Как же бюро, президиумы и комсорги работают над воспитанием новых членов ВЛКСМ, как они вовлекают их в активную союзную работу?** — это второй важнейший вопрос, который должен получить на отчетно-выборных собраниях самое широкое освещение. Армейского комсомольца должны отличать бдительность к врагам, непримиримость к недостаткам, честность и правдивость, мужество и беззаветная преданность Родине и ленинско-сталинской партии.

Наконец, третье, что должно лечь в основу отчетных докладов и прений по ним, это — теоретическая учеба комсомольцев и в особенности комсомольского актива. «Для того, чтобы успешно осуществить основную задачу третьей пятилетки, задачу коммунистического воспитания трудящихся, задачу преодоления пережитков капитализма в сознании людей, для того, чтобы успешно разрешать практические вопросы социалистического строительства, для того, чтобы быть подкованным в борьбе против капиталистического окружения и его агентуры, наши кадры должны быть вооружены теорией, т. е. знанием законов общественного развития и политической борьбы» (Жданов). **Отчетно-выборные собрания должны помочь собрать все ценное, что накоплено комсомольскими организациями за время, минувшее после исторического решения ЦК партии «О постановке партийной пропаганды в связи с выпуском «Краткого курса истории ВКП(б)», а также выявить до конца все слабые звенья в воспитательной работе среди молодежи.**

Этими тремя узловыми вопросами далеко, конечно, не исчерпывается все содержание отчетно-выборных собраний. Но для того, чтобы полно и всесторонне осветить хотя бы только эти три вопроса, секретарям бюро, президиумов и комсоргам надо серьезно рассчитать свои силы. Многолетний опыт показал, что самой верной гарантией полноты отчетного доклада является привлечение к его подготовке всего актива организации. Секретарь отчитывается не только за свою работу, он держит ответ за деятельность всей организации, и, если актив — члены бюро, члены президиума — ограничится лишь подтверждением тезисов на заседании, можно заранее сказать, что отчетно-выборное собрание пройдет здесь мимо многих важнейших вопросов жизни и работы организации.

То же самое следует напомнить и военкомам частей. Требование Политуправления РККА об обязательном утверждении тезисов отчетных докладов комиссарами нельзя рассматривать, как простую формальность. Военком обязан не только «ознакомиться с содержанием» тезисов, но и практически помочь комсомольским руководителям наполнить эти тезисы необходимым содержанием. Комиссары обязаны всячески предостерегать комсомольских руководителей от повторения ошибок, имевших место в прошлом, когда некоторые секретари бюро пробовали в своих докладах присваивать комсомольской организации успехи, достигнутые общими усилиями всей части. Конечно, в каждом успехе части есть какая-то доля работы комсомольской организации, поскольку члены ВЛКСМ составляют нередко большую половину бойцов. Но нельзя пускать пыль в глаза, нельзя ставить в заслугу только комсомольской организации того, что не ею одной достигнуто.

Кроме того на комиссаре части лежит большая доля ответственности за организационную подготовку собрания. Он обязан проявить личную заботу о том, чтобы в день отчетно-выборного собрания как можно меньше комсомольцев находилось в наряде, на подсобных, отнюдь не экстренных работах, чтобы каждый член ВЛКСМ заблаговременно был оповещен о собрании. Нельзя забывать, что работа организации ВЛКСМ является неотъемлемой частью всей партийно-политической работы в РККА.

Большим недостатком некоторых собраний в прошлую отчетную кампанию было также то, что, выступая в прениях, комсомольцы критиковали не работу бюро или комсорга, а лишь указывали на то, за что бюро или комсорг не брались. Такую критику нельзя считать достаточной. На отчетных собраниях надо прежде всего проанализировать самую деятельность бюро или президиума, а говоря о недоделках, следует вскрыть причины этих недоделок, упущений, пробелов. **Критика на отчетно-выборном собрании должна быть суровой, беспощадной, но вполне конкретной, обоснованной.** Только при наличии такой действительно большевистской критики мы сумеем до конца вскрыть все наши недостатки, правильно оценить деловые качества людей, стоящих у руководства организации. На руководящие посты в комсомоле надо выдвигать таких товарищей, которые сумели прекрасно проявить себя в боевой обстановке, в мирной учебе, делом доказали свою преданность партии, высокую дисциплинированность, авторитетных в массах, способных организовать эти массы и повести их за собой.

Отчетно-выборная кампания в комсомоле, это — важнейшее организационно-политическое мероприятие. От того, как пройдут отчетно-выборные собрания, насколько конкретна будет критика на них, насколько содержательны будут их решения, насколько серьезно отнесутся комсомольцы к выборам нового состава бюро или президиума, зависит очень многое в дальнейшей жизни и работе армейской комсомольской организации.

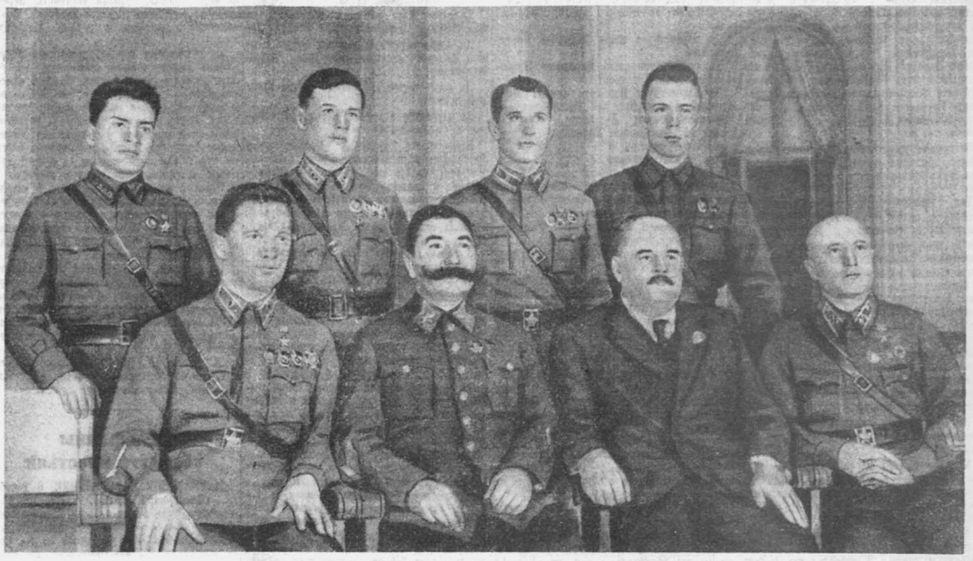

Вчера заместитель Председателя Президиума Верховного Совета СССР А. Е. Бадаев вручил грамоты о присвоении звания Героя Советского Союза, ордена и медали награжденным. На снимке (слева направо) сидят: Герой Советского Союза комбриг А. И. Гусев, маршал Советского Союза С. М. Буденный, А. Е. Бадаев, Герой Советского Союза комдив М. П. Петров. Стоят: Герои Советского Союза младший командир К. М. Ягудин, лейтенант А. П. Пьянков, капитан Н. П. Ильченко и красноармеец С. Г. Гуденко.

Фото Юр. Иванова.

Оперативная сводка Штаба Ленинградского Военного Округа

Войска Ленинградского Военного Округа к концу 6 декабря в своем продвижении достигли следующих рубежей:

На **Мурманском** направлении наши войска, преодолевая сопротивление белофиннов, продвинулись на 35 километров южнее **Петсамо.**

На **Ухтинском, Реболском. Поросозерском** и **Петрозаводском** направлениях в результате успешных боев наши войска пересекли железную дорогу **Нурмес—Иоэнсуу** и продвинулись на 60 — 65 километров от госграницы.

На **Карельском перешейке,** в восточной его части, наши войска, после артподготовки прорвали главную оборонительную линию финнов по **Вуоксинской** водной системе, известную среди белофиннов как «линия **Мяннино—Кирка»,** форсировали реку **Тайпалеенйоки** и находятся в движении на север. В западной части перешейка нами заняты: станция **Кивиниеми** по Кексгольмской железной дороге, платформа **Корпийля** на железнодорожной ветке **Выборг—Валкярви,** станции **Лоунатиоки** и **Пэрк-Ярви** на Выборгской железной дороге, станции **Ино** и **Местерярви** и форт **Ино** в районе Приморской железной дороги и село **Хяняиля** на берегу Финского залива (9 километров западнее форта **Ино**).

Ввиду неблагоприятной погоды для полетов производились полеты только отдельных разведывательных самолетов.

Оперативная сводка Штаба Ленинградского Военного Округа

Войска Ленинградского Военного Округа в течение 7-го декабря продолжали продвижение вперед и достигли следующих рубежей:

На **Мурманском** направлении наши войска, преодолевая искусственные заграждения и минированные поля, продвинулись на 45 километров южнее **Петсамо.**

На **Ухтинском, Реболском, Поросозерском** и **Петрозаводском** направлениях наши войска, преодолевая сопротивление белофиннов, продвинулись на 70—75 километров от госграницы. При этом нами захвачено шесть 75 м/м и девять 37 м/м орудий, 20 станковых и 37 ручных пулеметов, несколько складов с продовольствием и военным имуществом. Белофинны оставили на месте много раненых и свыше 300 обмороженных солдат. Зенитным огнем нашей артиллерии сбито два самолета противника. Четыре офицера-летчика взяты в плен.

На **Карельском перешейке** — в восточной его части наши войска, прорвавшие главную оборонительную линию финнов по **Вуоксинской** водной системе, продвинулись на 8—12 километров к северу от реки **Тайпалеен-Йоки.**

В западной части перешейка наши части, заняв станцию и местечко **Пэрк-Ярви** по **Выборгской** железной дороге, продвинулись на 9 километров к северо-западу; нами заняты Кирка **Усикирнко** и станция **Наурисярви** Приморской железной дороги.

Ввиду неблагоприятной погоды (снежная пурга, густые туманы) действий авиации не было.

ОПРОВЕРЖЕНИЕ ШТАБА КРАСНОЗНАМЕННОГО БАЛТИЙСКОГО ФЛОТА

Иностранная печать пестрит сообщениями о том, что крейсер «Киров» при демонстративной операции против фортов Ханко потерпел серьезные повреждения, а один из сопровождавших его миноносцев был потоплен финской береговой артиллерией.

Штаб Балтийского Военно-морского флота считает необходимым заявить, что это сообщение иностранных газет является абсолютно вымышленным. Наши новые крейсера типа «Кирова» имеют дальнобойные пушки, стреляющие свыше, чем на 35 километров, тогда как береговая 9-дюймовая и 6-дюймовая финская артиллерия на Ханко может действовать всего на расстоянии 18—20 километров. Крейсер «Киров» шел совершенно свободно обстреливать Ханко с большого расстояния, маневрируя вне пределов дальности финской артиллерии, тогда как снаряды финской береговой артиллерии не долетали до крейсера «Киров» на 4—5 километров, что вызывало веселое оживление и насмешки моряков наших кораблей. Миноносцы, сопровождавшие крейсер «Киров», также не имели никаких повреждений.

ОПРОВЕРЖЕНИЕ ШТАБА ЛЕНИНГРАДСКОГО ВОЕННОГО ОКРУГА

В иностранной печати появились сообщения о том, что войска Ленинградского Военного Округа потерпели в боях с финскими войсками 32 танка и 16 самолетов.

Штаб Ленинградского Военного Округа считает эти сообщения сплошным вымыслом. За весь период операции было сбито 2 советских самолета, а 2 вследствие плохой погоды, потеряли ориентировку и, повидимому, сели на финской территории, финских же самолетов сбито нами 11 штук. Начиная с 30 ноября, все танки, участвовавшие в боевых действиях, находятся налицо, и ни одного советского танка не взято финскими войсками.

* * *

Агентство Гавас сообщает, что «налет финляндских самолетов на районы Мурманска имел как будто результатом уничтожение по меньшей мере 60 русских самолетов».

Штаб Ленинградского Военного Округа сообщает, что это сообщение — сплошь вымышленное, так как никаких финских или других авианалетов не было в районах Мурманска.

ПАМЯТНИК С. М. КИРОВУ НА КИРОВСКОМ ЗАВОДЕ

ЛЕНИНГРАД, 7 декабря. У главных ворот Кировского завода вчера состоялось открытие памятника трибуну революции Сергею Мироновичу Кирову.

Фигура С. М. Кирова, отлитая из бронзы, установлена на высоком мраморном пьедестале. На памятнике — барельефы, изображающие Сергея Мироновича в цехах завода «Красный путиловец».

Открытие памятника превратилось в большую демонстрацию любви и преданности коллектива Кировского завода к великой большевистской партии. Представители славного коллектива — председатель завкома тов. Драпкин, мастер-орденоносец тов. Васильев, работник прокатного цеха тов. Соколов, секретарь парткома тов. Ефремов говорили о жизни и замечательной деятельности великого сына большевистской партии, верного соратника товарища Сталина С. М. Кирова.

ПРИБЫТИЕ В МОСКВУ ГЛАВНОКОМАНДУЮЩЕГО ЭСТОНСКОЙ АРМИЕЙ ГЕНЕРАЛА ЛАЙДОНЕР

7-го декабря в Москву прибыл Главнокомандующий Эстонской Армией генерал Лайдонер в сопровождении полковника Саарсен, капитана Яксон и г-на Курес.

Вместе с генералом Лайдонер прибыли—военный атташе СССР в Эстонии, полковник т. Е. Е. Цуканов и эстонский военный атташе в СССР, подполковник Синка, которые сопровождали генерала Лайдонер от границы.

На Октябрьском вокзале генерала Лайдонер встретили — зам. начальника Генерального Штаба РККА, командарм 2-го ранга тов. Скородинов И. В., ад'ютант Народного Комиссара Обороны СССР, комкор т. Р. П. Хмельницкий, зав. Протокольным отделом НКИД т. В. Н. Барков, комендант гор. Москвы — комбриг т. В. А. Ревякин, начальник Отдела Внешних Сношений НКО — полковник т. Г. И. Осетров, латвийский военный атташе — подполковник Залитис, весь состав эстонской миссии во главе с посланником г. Рей.

Перрон Октябрьского вокзала был украшен советскими и эстонскими флагами, был выставлен почетный караул.

Прием Народным Комиссаром Обороны СССР Маршалом Советского Союза тов. Ворошиловым К. Е. Главнокомандующего Эстонской Армией Генерала Лайдонер

Генерал Лайдонер в сопровождении посланника Эстонии г. **Рей,** полковника **Саарсен,** Подполковника **Синка** и Капитана **Яксон** были приняты Народным Комиссаром Обороны СССР Маршалом Советского Союза тов. **Ворошиловым.**

Прием председателем Совнаркома Союза ССР и Народным Комиссаром Иностранных Дел СССР тов. Молотовым В. М. Главнокомандующего Эстонской Армией Генерала Лайдонер

Генерал **Лайдонер** в сопровождении посланника Эстонии г. **Рей** был принят председателем Совнаркома Союза ССР и Народным Комиссаром Иностранных Дел СССР тов. **Молотовым.**

Обед у Народного Комиссара Обороны Маршала Советского Союза тов. К. Е. Ворошилова в честь Главнокомандующего Эстонской Армией Генерала Лайдонер

7-го декабря с. г. Народный Комиссар Обороны Маршал Советского Союза **К. Е. Ворошилов** дал обед в честь Главнокомандующего Эстонской Армией Генерала **Лайдонер.**

На обеде присутствовали: Эстонский посланник г. Рей, полковник Саарсен, советник Эстонской миссии г. Оинсоон, военный атташе Эстонской миссии г. Синка, капитан г. Яксон, журналист г. Курес, военный атташе Литовской миссии г. Саскевичиус, военный атташе Латвийской миссии г. Залитис.

Кроме упомянутых лиц присутствовали: тов. **Сталин И. В.,** Председатель СНК СССР и Народный Комиссар Иностранных Дел Союза ССР тов. **Молотов В. М.,** Народный Комиссар Военно-Морского Флота флагман флота 2-го ранга тов. **Кузнецов Н. Г.,** заместитель Народного Комиссара Обороны Маршал Советского Союза тов. **Буденный С. М.,** заместитель Народного Комиссара Иностранных Дел тов. **Потемкин В. П.,** начальник Генерального Штаба РККА командарм 1-го ранга тов. **Шапошников Б. М.,** заместитель Народного Комиссара Обороны—командарм 2-го ранга тов. **Локтионов А. Д.,** заместитель Народного Комиссара Обороны комдив тов. **Проскуров И. О.,** зам. Наркома Военно-Морского Флота—флагман флота 2-го ранга тов. **Левченко Г. И.,** комкор тов. **Хмельницкий Р. П.,** комдив **Алексеев П. А.,** тов. **Лагцев И. И.,** тов. **Соболев А. А.,** комбриг тов. **Ревякин В. А.,** военный атташе СССР в Эстонии полковник тов. **Цуканов Е. Е.,** тов. **Барков В. Н.,** тов. **Власов А. П.,** полковник **Осетров Г. И.,** тов. **Понтинов Б. Г.,** майор **Барчуков Н. В.**

Во время обеда тов. **К. Е. Ворошилов** и генерал **Лайдонер** обменялись приветственными речами. Обед прошел в теплой и дружественной атмосфере.

О ПРИСВОЕНИИ ЗВАНИЯ „КОМАНДАРМ 2-го РАНГА" КОМКОРАМ СМОРОДИНОВУ, БОЛДИНУ, ЗАХАРКИНУ, ЕФРЕМОВУ И КУРДЮМОВУ

Совет Народных Комиссаров Союза ССР утвердил предложение Народного Комиссара Обороны маршала Советского Союза товарища К. Е. Ворошилова о присвоении звания—командарм 2-го ранга—заместителю начальника Генерального штаба РККА комкору Смородинову Ивану Васильевичу, командующему войсками Одесского военного округа — комкору Болдину Ивану Васильевичу, заместителю командующего войсками Московского военного округа—комкору Захаркину Ивану Григорьевичу, командующему войсками Орловского военного округа—комкору Ефремову Михаилу Григорьевичу и начальнику Управления боевой подготовки РККА—комкору Курдюмову Владимиру Николаевичу.

Выпуск Артиллерийской академии

5 декабря в Центральном Доме Красной армии в торжественной обстановке Артиллерийская ордена Ленина академия им. Ф. Э. Дзержинского отмечала очередной выпуск своих питомцев.

Новый отряд артиллерийских командиров и инженеров поздравили с окончанием курса учебы заместитель народного комиссара обороны СССР армейский комиссар 1-го ранга тов. Щаденко, начальник академии им. Дзержинского комкор тов. Сивков и др.

Выступивший от имени выпускников капитан тов. Макуха заверил командование Красной армии в том, что молодые командиры и инженеры — артиллеристы отдадут все свои силы, все свои знания, полученные в академии, делу дальнейшего укрепления обороной мощи Советской страны, позаботятся о дальнейшем повышении веса и качества ворошиловских залпов.

Бурными аплодисментами встретили собравшиеся приветствие, полученное на имя выпускников от народного комиссара обороны СССР маршала Советского Союза товарища К. Е. Ворошилова.

Выпускники послали приветствия товарищам Сталину, Молотову и Ворошилову. (ТАСС).

Монумент на Турецком валу

Памятник героям Перекопа

Специальная комиссия, высказавшая по поручению Комитета по делам искусств при Совнаркоме СССР в Крым, вместе с представителями правительства Крымской АССР подробно ознакомилась с местами героических боев Красной армии в 1920 году за овладение Перекопом. Цель этой работы—поиски наиболее удобного места для памятника героям Перекопа, который сооружается по решению Совета Народных Комиссаров СССР.

Комиссия пришла к выводу, что монументальный памятник необходимо сооружить на Турецком валу. Для памятника избрана наиболее высокая точка Турецкого вала. Основание монумента будет расположено на высоте 12 метров от прилегающей к валу равнины. Признано необходимым восстановить на протяжении 100 метров участок инженерных сооружений Врангеля, которые были взяты Красной армией в результате героического штурма.

Комитет по делам искусств при Совнаркоме СССР уже ведет проектирование памятника. К этой работе привлечены академики архитектуры К. С. Алабин, Б. М. Иофан и И. В. Жолтовский, скульпторы В. А. Андреев, Л. Д. Муравин и М. Г. Лисенко. (ТАСС).

Финский народ приветствует свое Народное Правительство

ТЕРИОКИ, 6 декабря. (ТАСС). Радостная весть об образовании Народного Правительства широко прокатилась по всем районам Финляндии, освобожденным от белофиннов. Население восторженно встретило Декларацию Народного Правительства и Договор о взаимопомощи и дружбе между Советским Союзом и Финляндской Демократической Республикой. В городах и селах освобожденных районов Финляндии с исключительным под'емом проходят собрания трудящихся, которые горячо приветствуют Народное Правительство Финляндии во главе с Отто Куусиненом и с чувством глубокого удовлетворения одобряют Декларацию Народного Правительства и Договор о взаимопомощи и дружбе с Советским Союзом.

Поступают многочисленные резолюции и приветствия этих собраний, выражающие волю трудящихся масс финляндского народа.

Так, например, трудящиеся деревни Райвола в своем приветствии Народному Правительству говорят:

«По всей восточной Финляндии широко прокатилась радостная весть о создании волей народа нового временного Народного Правительства Финляндского государства. Декларация Народного Правительства Финляндии и Договор о взаимопомощи и дружбе между Советским Союзом и Финляндской Демократической Республикой, заключенный Народным Правительством Финляндии и Советским Правительством, являются историческими документами, ярко характеризующими подлинно народный характер нового правительства.

Эти документы выражают действительную волю народа и удовлетворяют его вековечные чаяния.

Мы, трудящиеся деревни Райвола, все, как один, присоединяемся к Народному Правительству, одобряем его Декларацию и Договор о взаимопомощи и дружбе с СССР.

Мы крепко уверены, что правительство, созданное волей народа, обеспечит нам свободу и счастье и спасет нашу родину от капиталистических хищников и белогвардейского произвола. Мы, как один, заверяем свое Народное Правительство, что вместе с Народной армией Финляндии, с оружием в руках, не жалея своих сил, а если нужно будет то и жизни, будем бороться против тирании провокаторов войны — каландеров, таннеров, рюти — до полного разгрома белогвардейцев, за полное освобождение угнетенного финляндского народа.

Да здравствует наше Народное Правительство!

Да здравствует глава Народного Правительства Отто Куусинен!

Да здравствует Народная армия Финляндской Демократической Республики!»

Жители деревни Лаутсилта, заслушав доклад об образовании Народного Правительства Финляндии и о заключении Договора о взаимопомощи и дружбе между Советским Союзом и Финляндской Демократической Республикой, приветствуют Народное Правительство, «которое начало своей деятельности ознаменовало образованием свободной и независимой Финляндской Демократической Республики и заключением долгожданного Договора о дружбе с великим Советским Союзом».

«Более 20 лет, — говорится далее в постановлении собрания граждан деревни Лаутсилта, — трудовой народ Финляндии изнывал под гнетом финской белогвардейщины. Продажные правители Финляндии, потопив в крови демократическую свободу финляндского народа, затеяли в угоду международному империализму войну с Советским Союзом и этим еще больше ухудшили положение трудового населения Финляндии. Образование Народного Правительства Финляндии кладет конец нашим долголетним мучениям.

Мы приветствуем все мероприятия Народного Правительства, провозглашенные им в Декларации, и обещаем ему нашу всемерную помощь и поддержку.

Встречая части Красной армии, оказывающей нашему народу и нашему правительству помощь в борьбе против кровавого господства финской реакционной военщины, мы убедились в том, что Красная армия идет к нам не как завоевательница, а как освободительница финляндского народа от гнета помещиков и капиталистов.

Мы призываем трудовой народ Финляндии оказывать всемерную помощь частям Красной армии и Первому финскому корпусу Народной армии Финляндии в их героической борьбе против палачей освобожденного народа Финляндии.

Да здравствует свободная и независимая Финляндская Демократическая Республика!

Да здравствуют доблестные бойцы Первого финского корпуса Народной армии Финляндии!

Да здравствуют доблестные бойцы Красной армии!

Да здравствует дружба народов Финляндии и Советского Союза!»

Приветствуя Народному Правительству Финляндии и резолюции, горячо одобряющие его Декларацию и Договор о взаимопомощи и дружбе между Советским Союзом и Финляндской Демократической Республикой, полученны также от собраний жителей селений Кирка, Хармаа, Ахтяри, Тартила и других мест.

В своем решении собрание жителей деревни Хармаа отмечает: «Каландеры, таннеры и рюти — эти незадачливые и обанкротившиеся правители Финляндии — отняли у народа всякую свободу, на каждом шагу ущемляли права народа, давили крестьян кабальными налогами. Новое Правительство во главе с Отто Куусиненом — это Правительство народа, мира, демократической и независимой Финляндии. В своей Декларации оно выразило наши мысли, наши чувства, наши чаяния и надежды. С особой радостью мы отмечаем, что в своей Декларации Народное Правительство поставило одной из задач — конфисковать землю крупных помещиков — землевладельцев и передать ее безземельным и малоземельным крестьянам, освободить крестьян от уплаты недоимок по налогам, оказать всемерную помощь под'ему хозяйства малоземельных крестьян в первую очередь путем отведения им добавочной земли и пастбищ. Этого мы никогда не получили бы от ненавистных народу каландеров, таннеров, рюти».

Героический марш

МУРМАНСКОЕ НАПРАВЛЕНИЕ, 6 декабря. (Спец. корр. ТАСС). N часть покинула исходные позиции и выступила в небывалый переход, который по праву можно назвать героическим.

...Стояла морозная полярная ночь. Сквозь темные облака изредка показывалась бледная луна. Впереди лежала тундра, а за нею — дикая, суровая местность, пересеченная высокими горными хребтами, бесчисленными озерами и реками. Никаких дорог!

По нехоженым тропам, доступным лишь оленям и искусственным лыжникам, двигалась вперед колонна бойцов. Каждый красноармеец — в теплой шубе, тяжелой каске и валенках — нес на себе ранец, противогаз, флягу с водой, винтовку, большой запас продовольствия и боеприпасов. Станковые пулеметы также приходилось нести на руках. Связисты тянули за спиной полевые телефоны и катушки с кабелем.

Преодолевая заснеженные горы, проваливаясь в полыньи горных рек и озер, переседая долины, сплошь покрытые обледенелыми валунами и мелким кустарником, бойцы вслед за командирами и комиссарами неуклонно шли вперед.

За 23 часа часть прошла 40 километров. Чтобы понять героизм бойцов, совершивших такой марш, достаточно сказать, что согласно действующим наставлениям РККА суточный переход части в горных условиях летом определяется в 15 километров.

N часть, от которой трусливо бежали хвастливые белофинские вояки, с честью и славой выполнила боевой приказ.

Белофинны убивают крестьян

МУРМАНСКОЕ НАПРАВЛЕНИЕ, 6 декабря. (Спец. корр. ТАСС). Часть, где комиссаром тов. Исаев, после непродолжительного боя с белофиннами вошла в деревню Паркино. Все указывало на то, что ее обитатели уходили поспешно. Во многих домах топились печи с готовящейся в них пищей. В хлевах под коровами, которых не успели выдоить, стояли полунаполненные подойники.

Приняв меры к охране покинутого имущества, бойцы Красной армии начали обход занятой деревни. Во время его они натолкнулись на труп финского крестьянина с огнестрельной раной во лбу. Убийство было совершено совсем недавно. Кровь еще вытекала из раны.

Спустя 2 часа после того, как часть Красной армии вошла в Паркино, начали возвращаться жители. Они рассказали об обстоятельствах смерти своего односельца.

— После того, как белофинны решили сдать деревню, — рассказывали возвратившиеся, — офицеры собрали на улице все население и предложили немедленно следовать за ними. Но жители Паркино не из'явили ни малейшего желания покинуть свои дома.

— Мы не хотим уходить неизвестно куда, — сказал один из крестьян, — попробуем остаться здесь.

Тогда офицер почти в упор выстрелил в крестьянина.

— Так будет со всяким, кто не пойдет с нами, — заявил убийца.

Крестьянам пришлось подчиниться. Во время бегства они ловили каждый удобный момент, чтобы отстать, спрятаться от финских солдат и офицеров, возвратиться в Паркино.

В Териоках

КАРЕЛЬСКИЙ ПЕРЕШЕЕК, 6 декабря. (Спец. корр. ТАСС). На побережье Финского залива в чудесной местности расположен город Териоки. Этот город издавна славился как мировой курорт. Отступая, белофинны в звериной злобе разрушили здесь все, что было ценное. Взорваны и подожжены самые лучшие здания, больницы, водопровод, электростанция, железнодорожный путь, вокзал. В городе оказались минированными дороги, тропинки, отдельные дома, магазины.

Меря все на свой аршин, белофинны предполагали, что красноармейцы, вступив в город, станут забирать с собой ценные предметы, и заминировали их. Но враги просчитались. Бойцы Красной армии не трогают ни одной вещи.

Сейчас город восстанавливается. Особые отряды осваивают каждую улицу, каждый дом. Пути и здания освобождаются от мин. Население с радостью встречало Красную армию и помогает устанавливать порядок.

Отличники учебы инженерно-командного факультета Военно-инженерной академии имени Куйбышева. Слева направо: сидят капитан Н. Виногорский, старший лейтенант А. Смирнов, капитан А. Николаевский, майор А. Бударин, капитан Б. Ефремов и старший лейтенант А. Иволгин. Стоят капитан В. Немцев и старший лейтенант М. Максимцов. Фото Юр. Иванова.

Вручение орденов и медалей Союза ССР

Вчера, 7 декабря, заместитель Председателя Президиума Верховного Совета СССР тов. А. Е. Бадаев вручил ордена и медали награжденным.

Высшие награды в ознаменование XX годовщины организации Первой Конной армии, за боевые заслуги при защите Советского Союза и за успехи в боевой и политической подготовке вручаются через представителей прославленных кавалерийских дивизиям.

Орден Ленина получает 14-я Кавалерийская дивизия имени Пархоменко, ранее награжденная орденами Красного Знамени и Красной Звезды.

Орден Красной Звезды получают 4 Донская казачья дивизия имени тов. Ворошилова, 6 Кубано-Терская казачья Чонгарская дивизия имени тов. Буденного, 11 кавалерийская дивизия имени Морозова и 36 кавалерийская дивизия имени тов. Сталина. Эти дивизии за свои выдающиеся боевые заслуги были ранее награждены орденом Красного Знамени и орденом Ленина.

Представители орденоносных дивизий в своих выступлениях горячо благодарили за высокие награды и обещали с честью оправдать их, добиться еще более высоких успехов в боевой и политической подготовке, а если понадобится, то и на поле брани.

— В связи с 20-летием Первой Конной армии за исключительные заслуги в деле организации Первой Конной армии наградить орденом Ленина Маршала Советского Союза тов. Буденного Семена Михайловича, — зачитывает тов. Горкин текст Указа о награждении. Поднимается буря аплодисментов, присутствующие устраивают любимому советскому полководцу, славному соратнику товарищей Сталина и Ворошилова горячую овацию. При вручении ордена овация возобновляется с новой силой.

Вслед за тем Грамоты о присвоении звания Героя Советского Союза, орден Ленина и медаль «Золотая Звезда» вручаются капитану тов. Н. П. Ильченко и лейтенанту тов. А. П. Пьянкову; им же вручается орден Красного Знамени, которым они были награждены ранее.

Медаль «Золотая Звезда», в соответствии с Указом о дополнительных знаках отличия для Героев Советского Союза, вручается Героям Советского Союза комдиву тов. М. П. Петрову, красноармейцу тов. С. Г. Гуденко, младшему командиру тов. К. М. Ягудину и комбригу тов. А. И. Гусеву.

Награды за образцовое выполнение боевых заданий и проявленные при этом доблесть и мужество вручаются большой группе бойцов, командиров и политработников Красной армии.

Ордена и медали получает группа бойцов и командиров, награжденных за образцовое выполнение боевых заданий, за доблесть и мужество, проявленные при обороне района озера Хасан, а также ряд других военных работников.

От имени награжденных военных работников с краткими речами выступили Герой Советского Союза лейтенант тов. А. П. Пьянков и военинженер 1 ранга тов. И. А. Прачик.

Тов. А. Е. Бадаев вручает далее орден Ленина Московскому Государственному цирку и орден Трудового Красного Знамени — Ленинградскому Государственному цирку, награжденным за выдающиеся заслуги в деле развития советского цирокового искусства и воспитания кадров советских цирковых артистов. Ордена вручаются представителям этих славных коллективов, от имени которых со словами горячей благодарности выступили народный артист РСФСР тов. Б. А. Эдер и артист тов. М. Н. Туганов. Они обещают с еще большей энергией и энтузиазмом работать над повышением художественной ценности советского циркового искусства, над его совершенствованием, над воспитанием новых талантливых артистов советского цирка.

Награды за выдающиеся заслуги в деле развития советского искусства, в связи с 20-летием советского цирка, получают артисты и работники Главного Управления государственных цирков. В числе награжденных — популярнейшие и любимые артисты нашего советского цирка: народный артист РСФСР тов. Б. А. Эдер, заслуженные артисты РСФСР т.т. М. Н. Румянцев, Л. К. Феррони-Танти, Э. Т. Ренар-Кио, артисты Т. А. и М. А. Пташины и другие.

Ордена и медали вручаются также ряду хозяйственных и культурных работников.

После вручения орденов и медалей тов. А. Е. Бадаев поздравил товарищей с получением высокой правительственной награды и пожелал им дальнейших успехов в их деятельности на пользу советского народа и дела коммунизма. (ТАСС).

Собрание граждан города Петсамо

ПЕТСАМО, 6 декабря. (ТАСС). В связи с образованием Народного Правительства Финляндской Демократической Республики и заключением Договора о взаимопомощи и дружбе между Советским Союзом и Финляндской Демократической Республикой состоялось общее собрание граждан города Петсамо, освобожденного с помощью Красной армии от власти белофиннов. Собрание прошло с исключительным под'емом. Выступавшие на собрании представители трудящихся города Петсамо радостно приветствовали Народное Правительство Финляндской Демократической Республики во главе с Отто Куусиненом. Собрание единогласно приняло резолюцию, в которой говорится:

«Настал долгожданный день освобождения народа Финляндии от ужасов гнета, бесправия и нищеты; нет предела нашей радости, безгрешно наше счастье.

Никогда больше не бывать на земле свободолюбивого финского народа всем этим каландерам, таннерам и другим палачам и тиранам.

«Правительство» Рюти—Таннера — антинародное правительство. Оно не является представителем финляндского народа, оно враждебно всем трудящимся Финляндии. Это обанкротившаяся шайка реакционных плутократов и провокаторов войны.

Это они в 1918 году вместе с пришедшими к ним на помощь войсками иностранных империалистов — поработителей и угнетателей народов мира — залили морем крови демократическую свободу финляндского трудового народа.

Это они превратили Финляндию в страну гнета и бесправия для трудящихся, в страну белогвардейского террора и жестокого преследования трудового народа; это они — предатели нашей родины — по указке и с помощью империалистов организовывали военные провокации против народов Советского Союза; это они, вопреки желанию народных масс, начали войну против СССР — социалистического государства трудящихся, великого друга финляндского народа.

Мы глубоко уверены в том, что уже недалек тот час, когда восставший и освобожденный народ, с братским помощью Красной армии, навсегда освободит Финляндию от этих заклятых врагов финских трудящихся и выбросит вон из своей страны всех, кто угнетал и надевался над финляндским народом, кто всегда продавал его интересы в угоду провокаторам и поджигателям войны.

Вот почему мы с огромным восторгом и великой радостью восприняли сообщение об образовании истинного Народного Правительства Финляндии во главе с испытанным борцом за счастье трудящихся — Отто Куусиненом. Первого декабря — день образования Народного Правительства Финляндии — войдет в историю как начало новой счастливой и радостной жизни для народных масс Финляндии.

С радостным волнением мы выслушали Декларацию Народного Правительства. Чувством глубокого удовлетворения преисполнены наши сердца. Это правительство — наше правительство, ибо только оно отражает интересы, чаяния и стремления народа к лучшей и счастливой жизни.

Мы горячо приветствуем создание Первого корпуса Народной армии Финляндии, который вместе с героической Красной армией СССР разгромит и уничтожит финских белогвардейцев, положит предел авантюрам и провокациям бандитской шайки каландеров, эркко, таннеров, рюти и обеспечит расцвет Демократической Республики Финляндии.

Мы за мир, за дружбу с народами великого Советского Союза. Мы одобряем действия Народного Правительства, заключившего пакт о взаимопомощи и дружбе с Советским Союзом, обеспечивающий подлинную независимость и безопасность существования Финляндии.

Сбылась долголетняя мечта народов Финляндии. Советский Союз осуществил вековую национальную надежду финского и карельского народов о воссоединении в едином, независимом Финляндском государстве. Нет пределов нашей благодарности народам и правительству СССР.

С огромным удовлетворением и восторгом восприняли мы программу внутренней политики Народного Правительства. Заботой об улучшении материального положения народных масс, о росте их благосостояния проникнуто все содержание исторической Декларации. Однако мы все отлично понимаем, что осуществление всех этих мероприятий возможно лишь при условии успешной борьбы с белогвардейцами за свержение «правительства» империалистов. Вот почему наша задача, задача каждого гражданина, кому дорога родина и ее будущее, прежде всего заключается в том, чтобы все свои силы и устремления направить на полный разгром и уничтожение тирании угнетателей и палачей.

Мы призываем всех способных носить оружие граждан Демократической Финляндской Республики вступить в части Народной армии и вместе с доблестной Красной армией разгромить ненавистного народу врага, сбросить с плеч народа свору черной реакции.

Мы обращаемся к гражданам еще не оскорбленной от банды империалистов территории нашей родины с призывом — восставать против своих угнетателей, против «правительства» Рюти—Таннера и, организовываясь в вооруженные отряды, бить врага с тыла до полного разгрома.

Солдаты финской армии!

Кучка прекрасных врагов финского народа, все эти каландеры, эркко, таннеры и рюти, выполняя заказ иностранных провокаторов и поджигателей войны, толкают вас на вооруженную борьбу с восставшим народом Демократической Республики Финляндии, на борьбу с Красной армией, пришедшей на помощь финляндскому народу.

Вы такие же трудящиеся, как и мы, — сыны нашей родины. Поверните свое оружие против общих врагов нашего народа, против «правительства» банкиров и иностранных империалистов.

Солдаты! Переходите на сторону Народного Правительства Финляндии!

Да здравствует Народное Правительство Финляндии во главе с Отто Куусиненом!

Да здравствует Финляндская Демократическая Республика!

Да здравствует Народная армия Финляндии и ее Первый финский корпус!

Да здравствует доблестная Красная армия!

Горячий привет ее славным бойцам и командирам!

Да здравствуют народы Великого Советского Союза!

Подписи: президиум собрания.

4 декабря 1939 г.».

Празднование Дня Сталинской Конституции в частях московского гарнизона

Весело и радостно отпраздновали День Конституции бойцы и командиры частей московского гарнизона.

С утра 5 декабря во всех подразделениях части, где комиссаром тов. Подымаев, были проведены беседы о великой хартии социализма. Молодые бойцы, приехавшие из различных республик страны — Украины, Белоруссии, Грузии, рассказали о великой дружбе народов, замечательных успехах трудящихся национальных республик. Вечером в клубе состоялось торжественное собрание. С огромным под'емом собрание приняло приветствие товарищу Сталину. После собрания демонстрировался кинофильм «Великий гражданин».

К 5 декабря красноармейский клуб и ленинские комнаты части, где комиссаром тов. Кузнецов, были разукрашены лозунгами, плакатами, транспарантами о достижениях страны социализма. Во всех подразделениях состоялись беседы о великой хартии свободы и демократизма, о ее творце товарище Сталине.

Отличникам боевой и политической учебы было поручено нести сталинскую вахту. Почетное право завоевали отделенные командиры тт. Хайкинов, Черченко, Бублик и красноармеец тов. Мидь.

5 и 6 декабря бойцы и командиры части, где комиссаром тов. Поваров, побывали в мавзолее Ленина, в Музее революции, в Третьяковской галлерее.

Торжественными вечерами отметили великий праздник слушатели и профессорско-преподавательский состав Военно-политической ордена Ленина академии РККА имени Ленина и других военно-учебных заведений столицы.

Командный состав московского гарнизона и члены их семей присутствовали на торжественном заседании, посвященном 3-летию Великой Сталинской Конституции, в Концертном зале Центрального Дома Красной армии имени М. В. Фрунзе. С докладом «Сталинская Конституция — результат победы социализма» выступил батальонный комиссар Гуревич. Силами артистов московских театров был дан большой концерт. В заключение состоялся просмотр нового кинофильма «Учитель».

ОБУЧЕНИЕ ШТЫКОВОМУ БОЮ

В истекшем учебном году наша часть добилась высоких показателей в боевой и политической подготовке и, в частности, в овладении приемами штыкового боя. На дивизионных и окружных соревнованиях по этому разделу учебы команда нашей части заняла первое место. Окружная команда, отобранная для участия во всеармейских соревнованиях, почти целиком состояла из представителей нашей части. Десятки красноармейцев и командиров стали подлинными мастерами штыкового боя.

Эти успехи достигнуты упорной работой всего личного состава части. Мы начали ее с подготовки квалифицированных инструкторских кадров и создания необходимой материальной базы.

В каждом подразделении было отобрано по нескольку красноармейцев, хорошо развитых физически. Из них и подготовили инструкторов для обучения штыковому бою. Инструктора являются ближайшими помощниками и заместителями младших командиров в обучении красноармейцев.

С начальствующим составом систематически проводятся инструктивные занятия под руководством опытного методиста старшего лейтенанта Кошелева. По этим не ограничивается подготовка командного состава. Два дня в шестидневку последний час учебы отводится для занятий с командирами исключительно по штыковому бою. К этим занятиям привлекается весь начсостав, включая и хозяйственников.

Не только в подразделениях, но и в масштабе части создана прочная материальная база. Построены штурмовые городки, оборудованы преграды на 100 и 150 метров в полном соответствии с требованиями Наставления по подготовке к рукопашному бою. Каждое подразделение имеет в достаточном количестве чучела, отбивные палки, передвижные заборчики, учебные гранаты и пр. На тактические занятия в поле берутся облегченные подвижные чучела.

Обучение штыковому бою проводится не оторванно от боевой подготовки, а в комплексе с нею. Для этого соответствующим образом оборудовано и стрельбище. Вся тыльная часть его разбита на участки, по количеству подразделений. Здесь расставлены чучела, забор, бум, имеются окопы и гнезда для бросания гранат.

Учебный процесс у нас обычно организуется так. Командир взвода распределяет отделения по об'ектам. Например, одно отделение занимается техникой укола штыком, другое—метанием гранат, третье — преодолением препятствий. Через 15—20 минут отделения меняются. Командиры отделений показывают личным примером, как нужно выполнять тот или иной прием. Затем они в свою очередь разбивают отделение на группы по два-три человека. Каждая группа под руководством красноармейца-отличника или инструктора изучает тот или иной прием по разделениям (элементам). Командир отделения в это время вызывает к себе по очереди красноармейцев и проверяет, как освоен прием.

Командир взвода руководит занятиями отделений и принимает зачет от каждого красноармейца по всему комплексу рукопашного боя.

В то время, когда один взвод отрабатывает рукопашный бой, другой занимается огневой подготовкой. Через два-три часа взводы меняются. Таким образом в течение учебного дня вся рота отрабатывает и рукопашный бой, и стрелковые задачи.

На стрельбище начальник физической подготовки ежедневно проверяет по одному подразделению, пропуская его во главе с командиром и политруком через штурмовой городок. Выявленные на этой проверке недостатки устраняются в последующие дни.

На тактических занятиях подразделений (особенно двусторонних) бойцы тоже тренируются в приемах штыкового боя. Когда наступающие бросаются в атаку, оборонявшиеся выбрасывают позади окопа чучела и встают рядом с палками для отбива. Начинается штыковой бой. Командиры следят за правильностью выполнения приемов.

Красноармейская общественность мобилизована на успешное овладение техникой рукопашного боя. Бойцам прививаются вкус и любовь к этому важному виду боевой подготовки. В ленинских комнатах имеются лозунги и схемы по штыковому бою. В подразделениях часто проводятся доклады и беседы о важности рукопашного боя.

Кроме того мы практикуем проведение призовых соревнований по штыковому бою между отделениями, взводами, ротами, а также отдельно между бойцами. Эти соревнования проводятся во внеучебное время.

Партийная и комсомольская организации борются за передовую роль коммунистов и комсомольцев в овладении искусством штыкового боя. На собраниях низовых организаций часто заслушиваются доклады коммунистов и комсомольцев об успехах в их личной подготовке и подготовке подразделений. И действительно, коммунисты и комсомольцы идут впереди. Все без исключения политруки — мастера штыкового боя. Они наравне с командирами подразделений обучают этому искусству красноармейцев.

Лучшими методистами штыкового боя являются парторг старший лейтенант Туруев, старшие лейтенанты Ешерин и Гришко, политрук Разуров. Их подразделения являются ведущими.

С начала нового учебного года мы внесли некоторые коррективы в обучение штыковому бою. В частности, усложнили полосы препятствий в штурмовых городках. Тренировочное поле состоит сейчас из 16 элементов. Сюда входит стояние, лежачие и падающие чучела. Создаем инструкторские кадры из молодых бойцов. В каждом подразделении отобрано по нескольку человек лучших физкультурников, с которыми проводится 15-дневные сборы.

Полковник М. ОГОРОДОВ.

ЗАКАВКАЗСКИЙ ВОЕННЫЙ ОКРУГ.

СБОР НАЧАЛЬНИКОВ АРТИЛЛЕРИЙСКОГО СНАБЖЕНИЯ

НОВОСИБИРСК, 7 декабря. (По телеграфу от наш. корр.). Недавно закончился сбор начальников артиллерийского снабжения соединений Сибирского военного округа. Участники сбора изучили порядок артиллерийского снабжения соединений в различных видах боя. Они приняли участие в ряде тактических игр, в ходе которых практически ознакомились с расчетами обеспечения войск вооружением и боеприпасами, с планированием подвоза артимущества.

В процессе сбора освоены все виды боеприпасов артиллерии и стрелкового оружия. Изучена организация ремонта вооружения в войсковых частях. Проработана система учета и отчетности в подразделениях, частях, соединениях.

Участники сбора проявили большой интерес к учебе. Они вызвали на социалистическое соревнование начальников артиллерийского снабжения соединений Забайкальского военного округа. Об'ектом этого соревнования является своевременное и высококачественное составление годового отчета по вооружению.

Избирательная кампания по выборам в местные Советы депутатов трудящихся

ОКРУЖНАЯ ИЗБИРАТЕЛЬНАЯ КОМИССИЯ ИЗБИРАТЕЛЬНОГО ОКРУГА № 5 ЗАРЕГИСТРИРОВАЛА КАНДИДАТОМ В ДЕПУТАТЫ КИЕВСКОГО ГОРОДСКОГО СОВЕТА ДЕПУТАТОВ ТРУДЯЩИХСЯ

ИОСИФА ВИССАРИОНОВИЧА СТАЛИНА

КИЕВ, 6 декабря. (ТАСС). Состоялось заседание окружной избирательной комиссии 5-го избирательного округа по выборам в Киевский городской Совет депутатов трудящихся.

Присутствуют делегации Киевского ордена Трудового Красного Знамени машиностроительного завода, первой обувной фабрики, коллектива Наркомзема УССР.

Председатель избирательной комиссии тов. Рыжов сообщает, что в избирательную комиссию поступили протокол общего собрания коллектива Киевского ордена Трудового Красного Знамени машиностроительного завода, на котором присутствовало 95 проц. рабочих, работниц, инженеров, техников и служащих завода, о выдвижении кандидатом в депутаты Киевского городского Совета Иосифа Виссарионовича Сталина и согласие товарища Сталина баллотироваться по 5-му избирательному округу.

Присутствующие встречают это сообщение бурными аплодисментами.

Слово берет доверенный по избирательному округу тов. Рыженков. Он говорит:

— Мы все, как один, отдаим свои голоса нашему кандидату. Под руководством товарища Сталина большевистская партия вывела наш народ из нищеты, бесправия и векового гнета. Под руководством товарища Сталина в нашей стране построен социализм, наша родина стала самым могучим государством в мире. Исторические победы народов советской страны одержаны под руководством товарища Сталина.

— Все, как один, отдаим свои голоса за великого Сталина, давшего нам самую демократическую Конституцию в мире, — заканчивает свою речь тов. Рыженков.

Присутствующие долго и горячо аплодируют в честь товарища Сталина.

Затем выступают рабочие завода тт. Струтинский, Чаплинский и секретарь Ленинского райкома КП(б)У т. Романченко.

Член окружной избирательной комиссии тов. Гольденберг зачитывает проект постановления, который единогласно принимается комиссией.

Продолжительной овацией, возгласами «Да здравствует вождь, учитель и друг товарищ Сталин!», «Да здравствует великий Сталин!» встретили присутствующие постановление комиссии о регистрации товарища Сталина кандидатом в депутаты Киевского городского Совета по избирательному округу № 5.

Товарищ В. М. Молотов

зарегистрирован кандидатом в депутаты Киевского городского Совета

КИЕВ, 6 декабря. (ТАСС). Коллектив Киевского машиностроительного завода им. Артема выдвинул своим кандидатом в депутаты Киевского городского Совета главу Советского правительства товарища В. М. Молотова.

Выступая на предвыборном собрании, беспартийный стахановец модельщик завода тов. Михайленко заявил:

— Необычайные дни, насыщенные великими историческими событиями, переживает наша родина. Единым, сплоченным под руководством коммунистической партии, Советского правительства, мудрого вождя и учителя товарища Сталина идет наш народ к предстоящим выборам в местные Советы депутатов трудящихся. Счастливо, зажиточно, культурно живет могучий советский народ. Его ведет от победы к победе славная коммунистическая партия большевиков. Нашим народом руководит мудрое правительство, возглавляемое ближайшим другом и соратником великого Сталина — Вячеславом Михайловичем Молотовым. Ему, верному сыну большевистской партии, трудового народа, мы обязаны огромными успехами, которых добилась страна социализма в своей внешней и внутренней политике. Я вношу предложение выдвинуть товарища Молотова кандидатом в депутаты Киевского городского Совета депутатов трудящихся от коллектива нашего завода.

Участники предвыборного совещания горячо поддержали это предложение. Единогласно было принято решение о выдвижении товарища В. М. Молотова кандидатом в депутаты Киевского городского Совета депутатов трудящихся по 440-му избирательному округу Молотовского района. Трудящиеся завода обратились к товарищу Молотову с просьбой дать согласие баллотироваться в депутаты Киевского горсовета по этому округу.

С радостью узнал коллектив завода о том, что товарищ В. М. Молотов дал свое согласие баллотироваться кандидатом в депутаты Киевского городского Совета по 440-му избирательному округу.

4 декабря состоялось заседание окружной избирательной комиссии, на котором присутствовала делегация от коллектива завода им. Артема.

Под бурные аплодисменты председатель избирательной комиссии тов. Рябиков сообщил, что в комиссию поступили протокол общего собрания коллектива рабочих, инженеров, техников и служащих машиностроительного завода им. Артема, на котором присутствовало 800 человек, о выдвижении товарища В. М. Молотова кандидатом в депутаты Киевского городского Совета и согласие товарища В. М. Молотова баллотироваться по 440-му избирательному округу.

Под громкие аплодисменты комиссия приняла постановление о регистрации товарища В. М. Молотова кандидатом в депутаты Киевского городского Совета депутатов трудящихся по 440-му избирательному округу.

Отличный командир, талантливый организатор

На доске почета N части — большой портрет младшего командира Николая Сергеевича Малькова. Под портретом на белом листе бумаги сжато рассказан об его жизни до прихода в Красную армию и об успехах в боевой и политической подготовке.

Родился в 1917 году. Сын рабочего. Комсомолец с 1932 года. В Красной армии с сентября 1932 года. Успешно закончил полковую школу, получив по всем дисциплинам только отличные отметки. Сейчас старшина роты. Ведет большую общественную работу — редактор стенной газеты, прекрасный пропагандист, активный комсомолец. Мастер огня. Все задания командования выполняет точно и аккуратно. Дисциплинированный и выдержанный. За выдающиеся успехи в боевой и политической учебе имеет пять благодарностей.

Бойцы, командиры и политработники N части выдвинули тов. Малькова кандидатом в депутаты городского Совета. Они не ошиблись.

Кратко изложенная автобиография Николая Сергеевича Малькова только фиксирует факты. Но если поглубже ознакомиться с этими фактами, внимательно разобраться в том, как он учился и продолжает совершенствовать свои знания, с каким упорством постигает военное дело, то за каждым таким фактом можно увидеть яркую жизнь воспитанника Красной армии и ленинского комсомола.

Постановлением окружной избирательной комиссии тов. Малков зарегистрирован кандидатом в депутаты городского Совета.

Избиратели проверяют списки

Большая, светлая комната. На стенах портреты руководителей партии и Советского правительства, схема избирательного участка, карта Европы. На большом столе аккуратно разложена литература, посвященная предстоящим выборам в местные Советы депутатов трудящихся, свежие газеты и журналы.

Бойцы, командиры и политработники — избиратели этого участка — поминутно заходят в комнату, проверяют правильность внесения их в список. В избирательный участок входят красноармейцы тт. Хлюпин и Поляков.

— Проверить хотите, товарищи! — приглашает их секретарь участковой избирательной комиссии.

— Да, — отвечают бойцы.

Секретарь берет оранжевые папки, в них списки избирателей. Избиратели проверяют свои фамилии, имя, отчество, год рождения. Убедившись в том, что все записано точно, они возвращают папки обратно.

— Все правильно.

— А кандидатов знаете?

— Как же, очень хорошо знаем. Это наши товарищи, воспитанники части. За них мы будем голосовать 24 декабря, — дружно отвечают бойцы.

Часть выдвинула пять кандидатов в депутаты местных Советов. Эти пять—отличники учебы, кандидаты сталинского блока коммунистов и беспартийных. Среди них отделенный командир Федор Дмитриевич Коротков, выдвинутый кандидатом в депутаты районного Совета. Отделение тов. Короткова — лучшее в части. Все бойцы имеют только отличные и хорошие оценки по боевой и политической учебе. Замечательные кандидаты в депутаты местных Советов, также воентехник 1-го ранга орденоносец Иван Николаевич Любков, заместитель политрука Борис Павлович Федоров, красноармеец Прокопьев.

Списки избирателей составлены уже давно. Во всех подразделениях они вывешены в ленинских комнатах на самом почетном месте. Но составлены они недостаточно четко и ясно. Допущено много ошибок и пропусков. Можно только небрежностью об'яснить тот факт, что целый саперный взвод был совершенно не включен в список избирателей. У красноармейца Колесова в списке избирателей значилось, что он родился в 1915 году, тогда как в действительности он родился в 1918 году. У красноармейца Митанина было перепутано отчество. Вместо «Михайлович» было записано «Максимович», Степана Монова переименовали в Семена Монова. Таких фактов можно было бы привести десятки. Но и этих достаточно для того, чтобы командование части обратило внимание на качество составления списков избирателей.

Герой Советского Союза старший лейтенант Л. А. Орлов выдвинут кандидатом в депутаты Рыбинского Городского Совета. На снимке: тов. Орлов выступает на общем собрании цеха Рыбинского машиностроительного завода. Фотоклише ТАСС.

Высокая активность коммунистов

(От нашего корреспондента по 2-й Отдельной Краснознаменной армии)

Два дня обсуждали коммунисты N части отчетный доклад секретаря партийного бюро политрука Целебенко.

Уже первые ответы докладчика на заданные ему вопросы показали, что бюро недооценивало внутрипартийную работу, мало занималось идейным воспитанием коммунистов. Выступившие в прениях товарищи резко критиковали за это своих руководителей.

Младший политрук Абрамов убедительно доказал, что секретарь бюро пытался скрыть недочеты.

— Доклад, — говорит тов. Абрамов, — был несамокритичным, а недостатков у нас в парторганизации немало. О многом говорит уже тот факт, что бюро не имело даже плана своей работы. Партийные собрания проходили от случая к случаю, и коммунисты узнавали о них лишь в день созыва. Члены бюро Бронников и Суханов, ссылаясь на свою загруженность, самоустранились от руководства партийной работой. Дело дошло до того, что бывший секретарь бюро проработал почти год и уехал, не отчитавшись перед организацией. Партийное бюро совершенно недостаточно руководило работой коммунистов. Вот заместитель политрука тов. Монахов, он молодой политработник, в его работе есть немало недостатков, Монахов плохо учится, однако, никто из членов бюро не поговорил с ним по-душам, не помог.

Правильность доводов Абрамова подтвердил в своем выступлении старший лейтенант Ермилов.

— Партийное бюро, — сказал он, — совершенно не занималось пропагандой. Достаточно сказать, что еще сейчас некоторые коммунисты не приступили по-серьезному к изучению истории нашей партии. Между тем в составе бюро есть квалифицированный пропагандист тов. Суханов, который мог бы хорошо организовать дело. Но тов. Суханов совершенно оторвался от масс, он не удосужился даже прочитать хотя бы одну лекцию.

Два другим выступали коммунисты. Все они на убедительных фактах наглядно показали, что бюро не являлось коллективным органом руководства партийной организацией.

— Партийное бюро, — говорит тов. Новоточин, — существовало формально. Все вопросы партийной жизни решал единоличально сам Целебенко, но и он, по сути дела, ничем не занимался всерьез.

О неудовлетворительной работе бюро в области боевой и политической подготовки рассказал тов. Червинский.

— Многие наши коммунисты руководят отдельными видами служб: связь, артиллерия, химическая подготовка. И особенно отстает связь. Очевидно, что коммунист-руководитель этого участка еще не понял, что выполнение требований партии для него прежде всего — это борьба за высокие показатели в боевой и политической подготовке. Партбюро не вело воспитательной работы с коммунистами. Достаточно сказать, что в течение трех месяцев оно не заслушало ни одного доклада, не поставило ни одного вопроса о боевой и политической подготовке.

Товарищи Рябинин, Колабухов, Ложаев рассказали собранию, что многие коммунисты даже не знали членов партийного бюро.

Недоумение присутствующих вызвало выступление члена бюро тов. Бронникова, который вместо признания ошибок в течение 20 минут давал различные справки по выступлениям. Весь смысл его речи сводился к одному: партийное бюро работало плохо только потому, что люди были перегружены.

Всего в прениях выступило 14 коммунистов. Все они резко критиковали партийное бюро и его секретаря Целебенко за плохое состояние внутрипартийной работы, за неудовлетворительную постановку идейно-политического воспитания коммунистов, за отрыв от масс.

Батальонный комиссар И. АЛЕКСАНДРОВ.

Подготовка к отчетно-выборному собранию

Партийное бюро части, где комиссаром тов. Трубочков, широко развернуло подготовку к отчетно-выборному партсобранию. Недавно здесь было проведено совещание партийного актива с участием парторгов подразделений. Секретарь партийного бюро тов. Кручинин подробно ознакомил актив с задачами отчетно-выборной кампании. После этого парторги провели по этому вопросу беседы с коммунистами своих подразделений. Парторг тов. Павлов ознакомил членов и кандидатов партии с планом отчетно-выборной кампании, сообщил о дне собрания и призвал коммунистов хорошо подготовиться к обсуждению отчета и выборам нового бюро.

Кроме того в части проведено обсуждение передовой статьи «Красной звезды» — «Проведем отчетно-выборные партсобрания на высоком идейном уровне». Коммунисты внесли ряд ценных предложений к составленному бюро плану отчетно-выборной кампании. Например, тов. Грибов указал на необходимость привлечь к подготовке отчетно-выборного собрания красноармейскую печать части. До сих пор газеты подразделений еще не включились в эту работу. Они еще плохо освещают партийно-комсомольскую жизнь.

Тов. Семин предложил партбюро заранее подготовить тезисы отчетного доклада с тем, чтобы коммунисты, особенно актив, могли с отчетом ознакомиться до собрания.

В подготовке отчетных докладов секретаря партбюро и партийных организаторов принимают деятельное участие рядовые коммунисты. Они проверяют состояние партийного хозяйства, выполнение решений партсобраний и партийных поручений.

Старший политрук П. ПРИСТАВКИН.

СОБРАНИЕ ПАРТИЙНОГО АКТИВА КИЕВСКОГО ГАРНИЗОНА

КИЕВ, 7 декабря. **(По телефону от наш. корр.).** На гарнизонном собрании партактива была обсуждена директива Политуправления РККА об отчетно-выборной кампании партийных органов. Доклад сделал начальник политуправления округа дивизионный комиссар Пожидаев. Он охарактеризовал состояние партийной работы в частях округа и указал на огромное политическое значение отчетно-выборной кампании.

Надо отметить, однако, что собрание партактива прошло неорганизованно. О собрании актив был оповещен несвоевременно, поэтому многие товарищи не явились. Собрание открылось с большим опозданием. Повестка дня заранее сообщена не была. В прениях выступило только четыре человека, причем прения носили весьма общий характер, и поэтому докладчик даже отказался от заключительного слова.

Работы над панорамой «Штурм Перекопа»

Художник Г. К. Савицкий сообщил сотруднику «Красной звезды» о том, как протекает подготовка к дальнейшим работам по созданию панорамы «Штурм Перекопа».

— Основное, что сейчас следует решить, — сказал тов. Савицкий, — это вопрос о месте, где будет возвышаться здание панорамы. На сей счет имеются различные предположения: построить здание в Центральном парке культуры и отдыха им. Горького на месте главного павильона, на Ленинских горах или на площади Коммуны, невдалеке от нового здания Центрального театра Красной армии.

Так как строительство здания займет, очевидно, немало времени, решено работу над панорамой вести параллельно, не дожидаясь окончания строительства. Для этого в самое ближайшее время будет приступлено к постройке такого временного помещения, которое дало бы возможность развернуть работы над панорамой.

Перед этим, однако, предстоит еще некоторые переработки в эскизах. Это вызвано тем, что многочисленные отзывы очевидцев боев, посетивших выставку макетов панорамы, дали нам возможность внести ряд изменений с исторической точки зрения. Работы над эскизами, фрагментами и этюдами к панораме предполагается начать с первых чисел января.

В Политуправлении РККА

ОБ ОТЧЕТНО-ВЫБОРНОЙ КАМПАНИИ В КОМСОМОЛЬСКИХ ОРГАНИЗАЦИЯХ РККА

ПК ВКП(б) разрешил Политуправлению РККА после проведения дивизионных партийных конференций начать отчетно-выборную кампанию в комсомольских организациях РККА.

В разосланной Военным Советам, начальникам политуправлений округов и армий директиве Политуправление РККА предлагает отчетно-выборные собрания в первичных,ротных и равных их комсомольских организациях, а также дивизионные комсомольские конференции провести с 15 декабря 1939 года по 5 января 1940 года, окружные конференции ВЛКСМ — с 5 по 12 января 1940 года.

Предстоящие отчеты и выборы руководящих комсомольских органов в РККА должны проводиться под знаком проверки того, как комсомольские организации выполняют решения XVIII с'езда ВКП(б), приказы наркома о боевой и политической подготовке войск, решения Всеармейского совещания комсомольских работников, VIII и IX пленумов ЦК ВЛКСМ и «Положение о комсомольских организациях в Красной армии».

На отчетно-выборных собраниях и конференциях должны быть вскрыты все недочеты, имеющиеся в боевой и политической учебе комсомольцев, развернута большевистская критика и самокритика недостатков в работе организаций ВЛКСМ и комсомольских работников и намечены мероприятия по дальнейшей большевизации армейского комсомола.

Политуправление РККА рекомендует провести сначала отчетно-выборные собрания в первичных организациях, а затем приступить к отчетам и выборам президиумов и комсоргов в подразделениях. Выборы руководящих органов провести согласно Положению о комсомольских организациях в Красной армии. На собраниях первичных организаций в повестку дня включить: отчет бюро ВЛКСМ, выборы бюро и делегатов на дивизионные конференции ВЛКСМ. Комсомольские собрания проводить в свободные от занятий часы. Необходимо добиться, чтобы члены ВЛКСМ призыва 1939 года были ознакомлены с задачами армейского комсомола и приняли самое активное участие в отчетно-выборной кампании.

Тезисы отчетных докладов следует обсудить на заседаниях бюро и президиумов и утвердить комиссарам частей.

На собраниях и конференциях ВЛКСМ нужно всесторонне обсудить вопросы борьбы за переломную роль комсомольцев в учебе и дисциплине. Каждый армейский комсомолец **должен быть отличником учебы, везде и всегда — образцовым воином Красной армии.** Комсомольцы обязаны не только лично быть примером высокой воинской дисциплины, но и влиять на товарищей, удерживая их от проступков, позорящих почетное звание воина Красной армии.

Боевой лозунг каждой комсомольской организации — борьба за честь своей части, своего подразделения, за отличную боевую и политическую подготовку.

Каждый комсомолец должен упорно и настойчиво направлять свою инициативу на всемерное развитие социалистического соревнования в боевой и политической подготовке, изо дня в день овладевать большевизмом, памятуя, что овладение передовой наукой — марксизмом-ленинизмом — есть первейшая задача комсомольцев.

На собраниях и конференциях необходимо тщательно обсудить вопросы идейного воспитания комсомольцев, обобщить и широко популяризировать опыт, накопленный организациями ВЛКСМ в боях у Халхин-Гола, на полях Западной Украины и Западной Белоруссии.

Надо также обсудить, как комсомольская организация участвует в работе клуба, ленинской комнаты, художественной самодеятельности, в организации культурного досуга бойца, особенно в выходные и праздничные дни; какую помощь оказывает в работе комиссий хозяйственного содействия и красноармейских товарищеских судов. Особое внимание на собраниях и конференциях следует уделить обобщению опыта работы организаций ВЛКСМ подразделений, где нет партийных организаций.

Комиссарам, политорганам и партийным организациям нужно обеспечить избрание на руководящую комсомольскую работу товарищей, преданных большевистской партии и проверенных на практической работе. При выборах учесть, что среди членов ВЛКСМ призыва 1939 года имеется значительная часть товарищей, пришедшая с руководящей комсомольской и общественной работы. Они могут передать свой опыт организации широких масс на выполнение стоящих перед армейским комсомолом задач. Всех избранных комсоргов, секретарей президиумов и бюро ВЛКСМ в десятидневный срок утвердить в установленном Положением порядке.

По окончании выборов руководящих комсомольских органов провести дивизионные (бригадные) и окружные конференции ВЛКСМ. На конференциях обсудить доклады об итогах боевой и политической подготовки и задачах комсомольских организаций. Докладчиками на дивизионных и им равных конференциях должны выступить комиссары или начальники политотделов соединений. С докладами на окружных (армейских) конференциях ВЛКСМ выступают начальники политуправлений округов, армий или члены Военных Советов.

Делегаты избираются открытым голосованием: на дивизионные конференции — на собраниях первичных комсомольских организаций, на окружные — на дивизионных конференциях.

Ход подготовки и проведения отчетно-выборных собраний, дивизионных и окружных конференций Политуправление РККА предлагает широко освещать в окружной, армейской и дивизионной печати.

Неправильное использование лекторских кадров

(От нашего корреспондента по 1-й Отдельной Краснознаменной армии)

В лекторскую группу, организованную в феврале этого года политуправлением 1-й Отдельной Краснознаменной армии, в качестве штатных лекторов вошли пропагандисты Коммунишин, Тарасов и Кацнельсон. В число нештатных лекторов были включены многие работники политуправления и некоторые комиссары частей. Люди горячо взялись за работу.

На основе заявок частей составлялся план лекций, намеченные темы распределялись между лекторами. Для подготовки каждый штатный лектор получал 10—12 свободных дней. Тезисы лекций обсуждались всей группой, и лишь после этого лекторы выезжали в часть.

Таким образом были подготовлены и успешно проведены лекции об основах диалектического материализма, о ленинской работе «Материализм и эмпириокритицизм», о марксистско-ленинском учении о государстве, о войнах справедливых и несправедливых, о триумфе сталинской политики мира и т. д.

Этими и другими лекциями группа на протяжении 3—4 месяцев обслужила все части армии и высоким качеством их создала себе заслуженный авторитет.

Но так продолжалось недолго. Примерно в августе выезды лекторов прекратились. Новый начальник отдела агитации и пропаганды политуправления армии батальонный комиссар Демин перегрузил лекторов побочной работой. К каждому лектору было «прикреплено» по две дивизионных газеты.

— Систематически читайте их, рецензируйте, обо всех недостатках докладывайте мне, — сказал Демин, сообщая лекторам об этой внеплановой нагрузке.

В то же время два инструктора по печати — тт. Сысоев и Романенко — не используются по назначению.

Укоренившейся системой стала посылка лекторов в части со всякого рода организационными заданиями. Привожая лектора в очередной рейс по организационным делам, Демин неизменно говорит:

— Попутно с выполнением задания читайте лекции.

И, действительно, лекторская работа превратилась в «попутную» специальность лекторов. Они превратились в людей «для поручений» при начальнике отдела агитации и пропаганды политуправления армии, причем отрывают товарищей от основной работы зачастую совершенно бесцельно.

Поручили как-то Кацнельсону и Тарасову составить резолюцию по докладу о международном положении. Товарищи потратили на это целый рабочий день, а перед началом собрания им сказали, что никакой резолюции не требуется, так как доклад инструктивный. 3 ноября тт. Коммунишин и Тарасову дали задание составить подробные тезисы по международному положению для сбора заочников. Когда товарищи приготовили тезисы, Демин заявил им:

— Не надо, обойдемся и без тезисов.

На подготовку квалифицированной лекции по новой теме нормальным считалось давать лектору 10—12 дней. Сейчас Демин для подготовки предоставляет лекторам только 2—3 дня. Когда его спрашивают, из каких соображений он при этом исходит, Демин отвечает:

— Я сам любую лекцию по любому вопросу подготовлю за два дня.

Получив такой ответ, лекторы пожимают плечами и уходят. Уж они-то знают, чего стоят эти хвастливые слова: за все время своего пребывания на посту начальника отдела агитации и пропаганды Демин не прочитал ни одной лекции.

Планы лекторской работы сейчас не составляются, тезисы новых лекций не обсуждаются. Да и нечего, собственно, обсуждать: занятые постоянной «текучкой» лекторы не работают над новыми темами. Тов. Коммунишин за 4 месяца не подготовил ни одной новой темы, тов. Кацнельсон сумел «на ходу» справиться лишь с двумя темами.

Ко всему этому Демин исключительно груб в обращении с лекторами. Знакомясь, например, с тов. Тарасовым, Демин ошарашил его окриком:

— Что вы тут шляетесь?!

Демину стало привычным без веских оснований обзывать подчиненного бездельником, незаслуженно оскорблять работника.

Заместитель начальника политуправления бригадный комиссар Мельников считает, что вверенный ему участок агитации и пропаганды «находится в полном благополучии».

В этом он глубоко заблуждается!

Батальонный комиссар В. МОШИХИН.

БЕСЕДЫ О ЖИЗНИ И ДЕЯТЕЛЬНОСТИ ТОВАРИЩА СТАЛИНА

ЗАКАВКАЗСКИЙ ВОЕННЫЙ ОКРУГ, 7 декабря. **(По телеграфу от наш. корр.).** В части, где комиссаром тов. Бускадзе, идет деятельная подготовка к шестидесятилетию со дня рождения И. В. Сталина. Пропагандисты и агитаторы проводят в подразделениях с бойцами беседы о жизни и деятельности великого вождя народов, клуб организует большую выставку литературы. Бойцы, командиры и политработники совершили экскурсию на родину Иосифа Виссарионовича — в гор. Гори.

НА МЕЖДУНАРОДНЫЕ ТЕМЫ

ОБОСТРЕНИЕ ЭКОНОМИЧЕСКОЙ ВОЙНЫ

Начало четвертого месяца войны в Западной Европе ознаменовалось усилением морской блокады Германии. С 5 декабря Англия и Франция ввели в действие законы, направленные против германского экспорта. Цель торговой войны, проводимой англо-французскими агрессорами, заключается в том, чтобы экономически задушить Германию, захватить ее рынки и таким образом обеспечить себе мировое господство. Английская и французская печать об'ясняют усиление «репрессий» против германского экспорта, как наиболее эффективный способ защиты торговли Англии и Франции, а также нейтральных стран от действий германских подводных лодок. В действительности, однако, расширение морской блокады является прежде всего средством давления союзников на нейтральные страны с целью подчинить англо-французскому контролю всю торговлю нейтральных стран.

Большинство нейтральных стран заявило протест Англии и Франции против осуществляемых ими мероприятий. Они указали на то, что эти мероприятия нарушают международные конвенции, попирают элементарные основы нейтралитета и подрывают мировую торговлю, поскольку нейтральные государства торгуют не только с воюющими странами, но и между собой.

Уже с первых дней войны Англия начала переговоры со скандинавскими странами, а также с Бельгией, Голландией, Швейцарией, требуя от них прекращения торговли с Германией. Натолкнувшись на отказ, Великобритания решила взять силой то, чего она не могла добиться путем переговоров. Англия и Франция присвоили себе право конфисковывать все товары германского происхождения, купленные нейтральным государством, перевозимые им на собственных судах и предназначенные для употребления внутри нейтральной страны.

Англия и Франция оставили без внимания протесты малых нейтральных стран. Что касается протестов великих держав, в частности Японии и Италии, то Англия ограничилась платонических ответом, что союзники по мере возможности будут считаться с торговыми интересами этих стран. Япония осталась неудовлетворенной этим ответом и заявила повторный протест. В подкрепление этих протестов в занятых Японией провинциях Северного Китая проводится бойкот английских товаров.

Усиление морской блокады Германии ведет к расширению и обострению торговой войны, придает ей мировой характер, поскольку все капиталистические страны оказываются втянутыми в ее орбиту. Первые месяцы блокады не дали союзникам ожидавшихся результатов. Германия сохранила 80 проц. своего экспорта мирного времени. Нейтральные страны продолжают торговать с Германией. Выпадение некоторых заокеанских рынков Германия компенсировала значительным расширением торговли с Советским Союзом и странами Юго-Восточной Европы. Торговля Германии с СССР недостигла для британской блокады, но зато Лондон и Париж делают все, чтобы подорвать торговлю Германии с балканскими и дунайскими странами.

После подписания англо-турецкого пакта о «взаимопомощи» союзники заставили Турцию значительно сократить торговлю с Германией. В результате этого произошло резкое падение турецкого экспорта. Ныне союзники требуют от Румынии, чтобы она прекратила поставки Германии нефти и другого сырья. С Югославией Англия ведет переговоры, имеющие целью приобретение большого количества цинковой руды и других видов сырья, чтобы не допустить их вывоза в Германию.

Метод подобных превентивных закупок сырья все более осуществляется Великобританией. Так, недавно французская печать упрекала англичан в том, что, несмотря на «англо-французскую солидарность», англичане скупили почти все запасы шерсти на мировых рынках, оставшиеся после закупок, произведенных американцами. Ныне англичане продают эту шерсть своим союзникам французам по повышенной цене.

Экономическая война все более подрывает мировую торговлю, на которой всегда зиждились благосостояние Великобритании. Английские промышленники в представлении недавно правительству меморандуме заявляют, что блокада наносит британской промышленности едва ли не больший вред, чем Германии. Министр торговли Стенли заявил в палате общин еще в конце октября, что перспективы британской внешней торговли весьма туманны. Лорд Стребольжи назвал в палате лордов торговые мероприятия правительства «самоблокадой».

Экономическая война обостряет противоречия между империалистическими державами, а также противоречия между капиталистическими группами в отдельных странах. Обогащая одних капиталистов, она разоряет других. Для трудящихся масс как воюющих, так и нейтральных стран обострение экономической войны несет новые тяжелые бедствия и лишения.

К. ГОФМАН.

СОКРАЩЕНИЕ АНГЛИЙСКОГО ЭКСПОРТА

БРЮССЕЛЬ, 6 декабря. (ТАСС). По сообщению газеты «Ньюве Роттердамше курантен», английский экспорт в октябре составил 24 миллиона фунтов стерлингов, тогда как в сентябре он равнялся 42 миллионам фунтов стерлингов.

Команды греческих пароходов отказываются плыть в Англию

БЕРЛИН, 7 декабря. (ТАСС). Как сообщает Германское информационное бюро из Гибралтара, команды трех греческих грузовых пароходов, находящихся в настоящее время в Гибралтаре, в количестве 150 человек были отправлены в порт Пирей (Греция) за отказ итти с греческими пароходами в Англию.

Декларация литовского правительства

КАУНАС, 7 декабря. (ТАСС). Вчера состоялось заседание сейма, на котором премьер-министр Меркис выступил с декларацией.

«Новое правительство, — сказал Меркис, — начало свою деятельность в особо тяжелой обстановке. Война расширяется, и ее последствия все больше начинают затрагивать интересы нашей страны. Основная задача всякого правительства в такие бурные времена — сохранять свободу, жизнь государства и народа. Эта цель может быть достигнута лишь в том случае, если весь народ, все его слои проникнутся убеждением, что сотрудничество общественности и правительства является основой успехов. Поэтому правительство избрало путь единения и консолидации. Оно не сомневается, что с помощью всего народа все трудности будут побеждены. Я не буду излагать здесь полную программу деятельности правительства. Эта деятельность будет происходить в рамках основных положений государственного строя и речи президента республики Сметоны, произнесенной им 29 ноября сего года.

Правительство Литвы будет впредь в своих отношениях с другими государствами защищать права литовского народа и точно выполнять свои обязательства по договорам, заключенным между Литвой и другими государствами. Наиболее важным из этих договоров является договор от 10 октября сего года, заключенный с дружественным Советским Союзом. Правительство приложит все усилия к тому, чтобы сохранить хорошие, дружественные отношения со всеми государствами, а в особенности со своими непосредственными соседями. Отношения Литвы с Латвией и Эстонией будут поддерживаться в духе сердечной дружбы, как это было до сих пор.

Сохранение жизни народа и государства — одна из важнейших задач правительства. Это должен осознать каждый, кто заботится о независимости государства. Каждый гражданин, выполняющий какую-либо полезную работу, должен помнить, что он выполняет работу по укреплению государства. Только таким образом мы сможем лучше всего обеспечить безопасность государства и свободу народа, на страже которой стоят наши вооруженные силы».

Далее Меркис перешел к внутренним задачам литовского правительства. Он указал на необходимость решения ряда задач, связанных с пребыванием в Литве немалого количества бежещев из бывшей Польши, а также интернированных польских солдат. Возвращение Литве гор. Вильно и Виленской области, сказал Меркис, поставило перед правительством ряд новых проблем. Торговля и промышленность Вильно и Виленской области в период, когда они принадлежали Польше, не могли прогрессировать. Во время войны эти отрасли хозяйства пришли в еще больший упадок, а частично даже были дезорганизованы. Меркис указал на те мероприятия, которые необходимо провести для восстановления хозяйства в Вильно и Виленской области. Затем Меркис остановился на мероприятиях, намечаемых правительством в области сельского хозяйства, социального законодательства, развития транспорта и т. д.

Декларация Меркиса утверждена сеймом.

ОБМЕН РАТИФИКАЦИОННЫМИ ГРАМОТАМИ МЕЖДУ СССР И ЛИТВОЙ

КАУНАС, 6 декабря. (ТАСС). Вчера в министерстве иностранных дел полпред СССР в Литве тов. Поздняков и министр иностранных дел Литовской республики Урбшис обменялись ратификационными грамотами дополнительного протокола, подписанного между Советским Союзом и Литвой в Москве 27 октября 1939 года. Этот дополнительный протокол предусмотрен первой статьей Договора о взаимопомощи и передаче Вильно и Виленской области Литве, заключенного между СССР и Литвой.

ПРИЕМ ХОРТИ ПОЛПРЕДА СССР

БУДАПЕШТ, 7 декабря. (ТАСС). Регент Венгрии Хорти принял сегодня нового советского полпреда Шаронова, который вручил ему свои верительные грамоты. После вручения верительных грамот Хорти и т. Шаронов обменялись речами.

Выступление Черчилля в палате общин

ЛОНДОН, 7 декабря. (ТАСС). Вчера морской министр Черчилль выступил в палате общин с обзором военных действий на море.

«Основные усилия врага, — заявил Черчилль, — были сконцентрированы на море с целью нанести удар нашему военно-морскому флоту и коммерческому судоходству. Как известно, от морской торговли зависит как сама Англия, так и вся Британская империя. В море всегда находятся 2 тысячи наших судов и от 100 до 150 судов ежедневно приходят в наши порты и покидают их. Это интенсивное судоходство должно поддерживаться в условиях постоянных атак со стороны германских подводных лодок».

Затем Черчилль сообщил о мероприятиях по обеспечению английского торгового судоходства и борьбе с германскими подводными лодками и магнитными минами. Большинство торговых судов конвоируется военными кораблями. Морское министерство вооружает наиболее крупные торговые суда. К настоящему моменту уже 1.000 судов полностью вооружены. Английские корабли успешно борются с германскими подводными лодками. За одну последнюю неделю уничтожено 5 подводных лодок. Однако, заявил Черчилль, деятельность германских подводных лодок представляет для английского флота серьезную опасность.

«Я должен, — говорил Черчилль, — повторить свое предупреждение, что следует ожидать систематических потерь и что не исключены отдельные катастрофы, а также, что всякий прокат с нашей стороны, который будет состоять в том, что мы не будем действовать в соответствии с обстоятельствами, может немедленно подвергать серьезную опасность».

Затем Черчилль остановился на потерях английского флота за первые три месяца войны.

«Мы начали войну, — говорил Черчилль, — имея в нашем распоряжении количество торговых судов общим водоизмещением в 21 млн. тонн. За первые 3 месяца войны мы потеряли около 340 тыс. тонн. Однако мы пополнили эту убыль в размере 280 тыс. тонн как за счет перехода под наш флаг нейтральных судов, так и путем захвата германских кораблей и строительства новых судов. Таким образом, наши чистые потери составляют около 60 тыс. тонн. Потери, падающие на военные корабли, несущие охрану, неизбежно пропорционально больше потерь торговых судов».

За 3 месяца войны, сказал Черчилль, Англия потеряла авианосец «Карейджес», линкор «Ройял Ок», два эсминца и подводную лодку, общий тоннаж которых составляет около 50 тыс. тонн. Помимо этого, погиб вооруженный вспомогательный крейсер «Гауалланиди».

В заключение Черчилль остановился на мероприятиях английского правительства по борьбе с германским экспортом, которая будет проводиться и дальше, несмотря на удары, наносимые его нейтральным странам.

ИЗБИЕНИЕ ЕВРЕЕВ ВО ФРАНЦИИ

ЛОНДОН, 7 декабря. (ТАСС). По сообщению парижского корреспондента газеты «Ньюс кроникл», около 50 евреев, зачисленных в так называемый польский легион во Франции, было избито поляками. Несколько евреев получили серьезные раны. Для восстановления порядка была вызвана французская полиция. Евреи, подвергшиеся избиению, были посланы для несения службы во французские части. Далее корреспондент указывает, что во Франции в связи с появлением там польских офицеров вообще усилились антисемитские настроения.

Война в Западной Европе

БЕРЛИН, 7 декабря. (ТАСС). Германское информационное бюро передает следующую сводку верховного командования германской армии: «На западе — слабая местная артиллерийская деятельность. Авиация производила разведывательные полеты над Англией.

Разведывательные самолеты вновь летали над Шетландскими островами. Во время воздушного боя к западу от голландского острова Тессель один германский и один английский самолеты столкнулись в воздухе и упали в море.

Вечером 6 декабря английские самолеты 5 раз летали в направлении к Шлезвиг—Гольштейну. Огонь зенитной артиллерии вынудил противника повернуть на север, при этом самолеты пытались перелететь через датскую территорию».

ПАРИЖ, 7 декабря. (ТАСС). Агентство Гавас передает следующее сообщение о военных действиях, опубликованное в Париже сегодня утром: «В течение ночи отмечались действия патрулей с обеих сторон. Эти действия сопровождались артиллерийской перестрелкой».

БРЮССЕЛЬ, 6 декабря. (ТАСС). По сообщению агентства Бельга из Гааги, 4 декабря в 19 ч. 30 м. взорвалась мина на набережной деревни Аудеехилвл, на острове Тессель (Голландия). Силой взрыва повреждено много домов.

АНГЛИЯ РАСШИРЯЕТ ЭКОНОМИЧЕСКУЮ БЛОКАДУ

ЛОНДОН, 7 декабря. (ТАСС). Английское министерство экономической войны об'явило о дальнейшем расширении морского контроля, распространив его на экспорт, отправляемый США, Бразилией, Аргентиной и Уругваем в европейские страны. Английские представители в этих четырех странах будут выдавать сертификаты на товары, которые могут беспрепятственно вывозиться в Португалию, Швейцарию, Югославию и Венгрию (о порядке доставки грузов в другие страны было об'явлено раньше).

РЕКВИЗИЦИЯ ТОРГОВЫХ СУДОВ В АНГЛИИ

ЛОНДОН, 7 декабря. (ТАСС). Как сообщает агентство Рейтер, английский министр торгового судоходства Гильмур заявил 5 декабря в палате общин, что английское правительство производит в настоящее время частичную реквизицию английских торговых судов для перевозки продовольствия, закупленного министерством продовольствия в Америке. Согласно заявлению Гильмура, в случае необходимости реквизиции торговых судов будет произведена в более широких размерах, вежели в настоящее время.

ПРИНУДИТЕЛЬНАЯ ЭВАКУАЦИЯ НАСЕЛЕНИЯ ИЗ ХЕЛЬСИНКИ

ТАЛЛИН, 6 декабря. (ТАСС). По сообщению эстонских газет, в Хельсинки и других городах продолжается ускоренная принудительная эвакуация населения. Газета «Рахвалехт» сообщает: «Финляндские газеты не сообщают, разумеется, причин насильственной эвакуации, но в хорошо информированных кругах заявляют, что обанкротившиеся правители боятся своего собственного населения и стараются насильственно удалить его из городов и тем самым отделить время сближения населения с финской народной армией и Красной армией.

Наряду с насильственной эвакуацией министерство внутренних дел Финляндии организовало небывалый надзор за населением Финляндии. Полиция запрещает гражданам даже выходить на улицы».

НОРВЕЖСКИЕ РАБОЧИЕ О „ПРАВИТЕЛЬСТВЕ" ФИНЛЯНДИИ

ОСЛО, 7 декабря. (ТАСС). По сообщению газеты «Арбейдерен», на-днях собрание рабочих союза строителей в Гаммерфесте (Северная Норвегия) приняло резолюцию, в которой говорится: «Собрание считает, что создавшееся положение является результатом провокационных действий правителей Финляндии. Поэтому «правительство» Финляндии само должно нести ответственность за свою деятельность».

МИТИНГИ СОЛИДАРНОСТИ С СОВЕТСКИМ СОЮЗОМ

ЛОНДОН, 6 декабря. (ТАСС). В Бристоле (Англия) состоялся многолюдный митинг, участники которого в принятой резолюции выразили свою солидарность с Советским Союзом и полностью одобрили действия Красной армии, оказывающей помощь финляндскому народу.

Аналогичные резолюции были приняты на нескольких митингах в Ньюкастле.

В резолюции, принятой на митинге в Чопуэлле (Дюргэм), рабочие заявляют о своей полной поддержке Советского Союза.

На многолюдном митинге в Гейтсхеде (Дюргэм) принята резолюция, одобряющая действия советского правительства, направленные «на защиту интересов социализма и рабочих всего мира».

ЧИТАТЕЛИ „ДЕЙЛИ УОРКЕР" О ПОЛИТИКЕ СССР

ЛОНДОН, 6 декабря. (ТАСС). Газета «Дейли уоркер» публикует выдержки из писем своих читателей. «Финляндия используется некоторыми державами в качестве орудия борьбы против СССР», — пишет один читатель.

Другой читатель спрашивает: «Неужели лидеры лейбористов забыли, какую роль в течение последних 6 лет играл Советский Союз в деле сохранения всеобщего мира? Не нужно много задумываться, чтобы понять, что Финляндию толкал на преступную игру международный капитализм. История покажет, что СССР был прав».

Третий читатель пишет:

«Мы восхищены мудростью советских руководителей и их твердой решимостью пресечь всякие проделки капиталистов, врагов социализма».

„ДЕЙЛИ УОРКЕР" О РОЛИ ТАННЕРА

ЛОНДОН, 6 декабря. (ТАСС). Газета «Дейли уоркер» опубликовала вчера статью, посвященную достижениям Советской Карелии.

В передовице газета указывает, что позиция финляндского правительства во время переговоров с советским правительством стала особенно враждебной СССР после того, как в состав делегации был включен Таннер. «Возникает вопрос, не оказал ли Лондон давление на финляндское правительство и не является ли Таннер орудием в руках иностранных политических интриганов?» — спрашивает газета.

ВОЕННЫЕ ДЕЙСТВИЯ В КИТАЕ

В Южном Китае в районе севернее Наньнина китайские войска за последние дни, задержав наступление японских войск в направлении на Биньян и Умин, сами перешли в контрнаступление. 6 декабря китайские авангарды достигли северных окраин Наньнина, где происходит ожесточенные бои. Китайская артиллерия обстреливает японские позиции в Наньнине. Китайская авиация бомбардировала японские позиции на шоссе Наньнин — Биньян, причинив противнику большие потери.

4 декабря севернее Кантона, в районе Канton-Ханькоуской железной дороги, между китайскими и японскими войсками произошел большой бой. Несмотря на то, что действия японских войск поддерживались 28 самолетами, китайским войскам удалось сломить японское наступление и продвинуться вперед до деревни Суншуйбай.

В Центральном Китае в северо-восточной части провинции Хунань на Канton-Ханькоуской железной дороге между китайскими и японскими войсками происходит перестрелка. 6 декабря японская артиллерия вела интенсивный обстрел китайских позиций в районе Синьцзяна.

Крупный железнодорожный пункт Цансин на Шанхай-Ханчжоуской железной дороге попрежнему находится в окружении китайских регулярных частей. Весь участок железной дороги между Цянсином и Сунцзяном контролируется китайскими войсками. Шоссе, связывающее Цянсин с Пинху (юго-восточнее Цянсина), приведено в негодность.

В Северном Китае, по сообщению газеты «Шуньбао», 1 декабря китайские партизаны пустили под откос японский поезд вблизи города Юньшин на Бейпин-Ханькоуской железной дороге в провинции Хэбэй. (ТАСС).

Юбилейная выставка инженерной техники

Военно-инженерная академия РККА им. В. В. Куйбышева отметила свое 120-летие открытием замечательной выставки инженерной техники. В 7 обширных залах и во дворе академии размещено свыше тысячи различных экспонатов.

Вот одно из первых укреплений славян—так называемое Старо-Каширское городище, существовавшее в первом тысячелетии до нашей эры. Макет показывает городище, такими, какими его обнаружили раскопки,—плетенные из лозы заграждения и несколько убогих шалашей внутри их. Рядом с этим макетом расположились другие — деревянные укрепления Киевской Руси: крепость Сураж на Волге, предохранявшая русские населенные пункты от нападений татар, крепость великого Новгорода конца XV века и другие военные укрепления древней Руси.

На выставке хорошо показаны также оборонительные укрепления XIX и XX веков. Бастионы Севастополя, сооруженные во время нападения англичан, французов и турок на Россию в середине прошлого века, 349 дней выдерживали натиск неприятеля. Знаменитые севастопольские укрепления были построены великим русским инженером Тотлебеном — одним из славнейших представителей русской фортификационной науки... Крепость Осовец, чьи стены не раз во время первой империалистической войны подвергались действию мощной артиллерии противника, и другие.

...На огромную географическую карту нанесено множество красных кружочков и полукругов. В 1918 году, в момент, когда озверелый враг железным кольцом сжал молодую советскую республику, по указанию партии и правительства были предприняты меры для укрепления городов Вологды, Нижнего-Новгорода, Казани, Самары, Царицына, Воронежа, Балашова, Екатеринослава, Киева, Бобруйска, Петрограда и других. В центре страны был создан большой укрепленный Тульский район.

20 миллионов трудящихся, не покладая рук, работали над возведением фортификационных и иных сооружений. Карта и показывает места оборонительных сооружений Красной армии в годы гражданской войны. Множество из этих сооружений подверглись испытанию огнем и блестяще выдержали нападение технически прекрасно вооруженного врага.

Большое место на выставке отведено показу современной техники Красной армии. Представлены сложнейшие орудия строительства дорог, зданий и укреплений, средства перевозки, множество различных приборов и машин, которыми осващена Красная армия.

Очень интересна часть выставки, посвященная истории инженерной науки в России. Приводятся выдержки из указа Петра I, изданного еще в 1703 году, «Нужнейшая часть инженерства». В другом указе великий русский воин Петр I в 1719 году приглашает генерал-фельццеймейстера Брюсу: «Для учения инженеров-минеров надлежит кроме бумаги, на земле практиковать, перво малыми моделями, а потом как следует...»

Обширный отдел составляют документы, диаграммы, научные работы, посвященные крупнейшему учебному и научному центру Красной армии, каким является в настоящее время Военно-инженерная академия имени В. В. Куйбышева. Этот отдел занимает несколько залов. Здесь представлены отмеченные наградами дипломные работы выпускников, изобретения преподавателей и слушателей, сложнейшее оборудование академических лабораторий, диаграммы, показывающие развитие академии, и т. д.

★

Торжественное празднование 120-летнего юбилея Военно-инженерной академии им. В. В. Куйбышева состоится в конце декабря.

ЛУЧШЕЕ АВИАПОДРАЗДЕЛЕНИЕ В ОКРУГЕ

СИБИРСКИЙ ВОЕННЫЙ ОКРУГ, 7 декабря. (**По телеграфу от наш. корр.**). Авиаподразделение, которым командует капитан Таралин, по праву считается одним из лучших в округе. Летный состав этого подразделения в совершенстве владеет искусством самолетовождения в самых сложных условиях. Здесь в течение двух лет не было ни одной аварии, ни одной поломки.

Первенство в подразделении держит звено старшего лейтенанта Леновиченко. Летный состав этого звена отлично летает, прекрасно стреляет из пулеметов, метко бомбит.

Не так давно звено тов. Леновиченко участвовало в воздушных стрельбах. По условиям задачи, чтобы получить отличную оценку, нужно было поразить конус 60 пулями. Звено Леновиченко сделало 87 пробоин. Особенно отличились в этой стрельбе лейтенант Жуков и младший лейтенант Горелов. На окружных воздушных стрелковых соревнованиях из 12 брошенных звеном бомб 11 попали в цель.

Подразделение тов. Таралина завоевало на этих соревнованиях 18 призов.

ЛЫЖНЫЕ СОРЕВНОВАНИЯ

2-я ОТДЕЛЬНАЯ КРАСНОЗНАМЕННАЯ АРМИЯ, 7 декабря. (**По телеграфу от наш. корр.**). Физкультурники части, которой командует тов. Любимов, во всеоружии встретили спортивную зиму. Систематически проводятся лыжные вылазки, организуются различные состязания. Силами комсомольцев оборудован хороший каток, создана хоккейная команда.

В части развернута деятельная подготовка к предстоящей зимней всеармейской спартакиаде.

ШАХМАТНЫЙ ЧЕМПИОНАТ

ЛЕНИНГРАД, 6 декабря. (ТАСС). Прошла первая половина шахматного чемпионата Ленинграда, в котором принимают участие 8 мастеров, 4 кандидата в мастера и 4 шахматиста первой категории. После восьми туров—впереди мастер Лисицын, имеющий 5 с половиной очков (из семи), за ним следуют мастера Рагозин и Рабинович и кандидат в мастера Шнейдеман, набравший 4 с половиной очка (из семи).

Турнир продлится до 18 декабря.

ЮБИЛЕЙ ВОЕННОГО ПРЕПОДАВАТЕЛЯ

КИЕВСКИЙ ОСОБЫЙ ВОЕННЫЙ ОКРУГ, 7 декабря. (**По телефону от наш. корр.**). На-днях курсанты, преподаватели и начальствующий состав 1-го Киевского артиллерийского училища торжественно отметили 50-летие своего старейшего преподавателя майора Евгения Ивановича Брысова.

Тов. Брысов более 30 лет находится на военной службе. 21 год служит в Рабоче-Крестьянской Красной армии. Им воспитаны десятки и сотни отличных командиров-артиллеристов Красной армии.

Командование училища наградило юбиляра ценным подарком.

ХРОНИКА

СНК Союза ССР назначил тов. **Храпченко М. Б.** Председателем Всесоюзного Комитета по делам Искусств при СНК Союза ССР.

* * *

СНК Союза ССР назначил тов. **Хавинсона Я. С.** ответственным руководителем ТАСС.

* * *

СНК Союза ССР назначил тов. **Чуянова С. В.** заместителем Народного Комиссара Земледелия Союза ССР.

* * *

СНК Союза ССР назначил тов. **Дорогова Н. И.** заместителем Народного Комиссара Земледелия СССР.

* * *

СНК Союза ССР назначил тов. **Комаровского А. Н.** заместителем Народного Комиссара и Начальником Главного Управления Спецпродстроя Наркомата по Строительству о освобождением его от работы заместителя Народного Комиссара Морского Флота.

* * *

Совнарком Союза ССР назначил тов. **Скворцова А. Е.** Заместителем Народного Комиссара Торговли СССР.

* * *

Совнарком Союза ССР освободил тов. **Трофимова В. Ф.** от работы Заместителя Народного Комиссара Торговли СССР.

(ТАСС).

Ответственный редактор Г. В. БАРАНДОВ.
Издатель НАРОДНЫЙ КОМИССАРИАТ ОБОРОНЫ СОЮЗА ССР.

НАРКОМПИЩЕПРОМ СССР ГЛАВПАРФЮМЕР
главпарфюмер открыл образцово — показательный художественно оформленный магазин
Магазин располагает полным ассортиментом ПАРФЮМЕРНО-КОСМЕТИЧЕСКИХ ТОВАРОВ
при магазине имеется филиал института косметики и гигиены
под наблюдением врачей-косметологов производится КОСМЕТИЧЕСКИЙ МАССАЖ
ДЛЯ УСТРАНЕНИЯ ДЕФЕКТОВ КОЖИ И ЛИЦА
ПРИМЕНЯЮТСЯ
витаминные, гормонные, масляные и другие маски
Адрес магазина: Москва, ул. Горького, корпус „Б" новых домов

АДРЕС РЕДАКЦИИ: Москва, 6, Малая Дмитровка, 16. ТЕЛЕФОНЫ ОТДЕЛОВ РЕДАКЦИИ: партийного—К-5-18-60 доб. 32, 33 и 37, пропаганды—42, 45 и 47, боевой подготовки—К-2-73-20 доб. 21-87, иностранного—К-5-18-60 доб. 36 и 54, информации—К-5-18-60 доб. 43, 44, 46 и 66, культуры—К-5-18-60 доб. 51 и 41, писем—К-5-18-60 доб. 22, 23, 24 и 33, корреспондентской сети—К-3-31-58, оформления—К-5-18-60 доб. 61. Справочное бюро—К-4-67-49, коммутатор редакции—К-5-18-60 до К-5-18-64. АДРЕС ИЗДАТЕЛЬСТВА: Чистые пруды, 13, тел. К-7-51-20. Бюро жалоб подписной конторы—К-7-15-94.

Уполномоченный Главлита Г — 1723. Типография центрального органа Народного комиссариата обороны СССР «Красная звезда», Москва, Малая Дмитровка, 16.